LA PRENSA

Año XLIV — Núm. 15.610 BUENOS AIRES, VIERNES 1º DE AGOSTO DE 1919 Dirección y Administración: Avenida de Mayo 37 y 41

EDICION DE 24 PAGINAS

DIVERSIONES PUBLICAS

TEATROS

COLON — Concesionario C. Ciacchi.—Gran compañía lírica italiana. Empresa C. Ciacchi y cía.

Sábado 2 de Agosto. A las 8.30 p. m.—4ª. función de abono.—La ópera en 3 actos y 4 cuadros del maestro G. Bizet: I Pescatori di Perle.

Domingo 3 de Agosto. 10.A matinée, á las 2.30 p. m. Función extraordinaria fuera de abono. A precios reducidos. La ópera en 3 actos del maestro Wagner, El crepusculo degli dei.—Plateas con entrada $ 10.

OPERA—Compañía dramática italiana, Tina di Lorenzo.—Sábado 2, á las 8.45 p. m.—4ª. función extraordinaria. Debut de la compañía, con la comedia en 3 actos, de Bernstein: El secreto. Plateas con entrada $ 5.

Domingo 3.—1ª. matinée de abono. — La piccola cioccolataia.—Noche: El suceso.

Nota—Los señores abonados pueden retirar sus localidades para la compañía Tina di Lorenzo, en la secretaría del teatro, de 9 á 12 y de 2 á 6. Continúa abierto el abono á 25 funciones de moda en los días, lunes, miércoles y viernes y á las 5 matinées en los domingos.

OTRO—Empresa: Dirección de conciertos Arthur Nowakowski. — Temporada de 1919. Representación del cantante de la cámara imperial alemana: Karl Jorn, primer tenor dramático de la Real Opera de Berlín y Metropolitan Opera de Nueva York.—Hoy viernes 1º. de Agosto, á las 9 p. m.—Arias de las óperas Don Juan, de Mozart, en alemán; Manón, de Massenet, en francés; Bohemia, de Puccini, en italiano; Faust, de Gounod, en francés; Aida, de Verdi, en italiano; Pagliacci, de Leoncavallo, en italiano; Cuentos de Hoffmann, de Hoffombach, en francés; La Africana, de Meyerbeer, en alemán; Escenas de Parsifal, de Wagner, en alemán. Maestro acompañante: Willy Tyroler, de la Metropolitan Opera de Nueva York.

ODEON — Compañía dramática italiana del Comm. Ermete Zacconi. — Viernes 1º. de Agosto, á las 8.45 p. m.—138. función de abono á moda.—El nuevo ídolo.

Sábado 2 de Agosto.—5o. concierto de abono de Jan Kubelik.

OTRO—Próximamente debut de la compañía dramática francesa, dirigida por el primer actor, Félix Huguenet.

COLISEO—Gran compañía lírica italiana "La Tentral".—Maestro concertador y director de orquesta: Comm. Gino Marinuzzi.—Viernes 1º., á las 8.30 p. m. 4ª. función de abono y despedida del célebre tenor Bernardo De Muro. Unica representación de: Carmen. Plateas con entrada $ 10.

Sábado 2.—Primera y única representación de: Dannazione di Faust. Protagonistas, G. De Luca. Plateas con entrada 10 $.

Domingo 3, á las 2.30 p. m.—Ultima matinée de la temporada.—Iris. Plateas con entrada 8 $.—Noche: Despedida de la compañía.

OTRO—Compañía italiana de ópera cómica. Scognamiglio-Caramba. — Directores artísticos: Cav. Luigi Sapelli "Caramba", Cav. Giulio Marchetti, Dante Majaroni. — Debut: 5 de Agosto.

POLITEAMA ARGENTINO — Temporada de 1919. Tournée en Sud América. Gran compañía italiana de óperetas del Cav. Héctor Vitale.—Viernes 1º., á las 8.45 p. m.—El conde di Lussemburgo.

SAN MARTIN—Compañía lírica Ciudad del Turín.—Opera, opereta y zarzuela. Tournée Sud América. Director: Luis Navarro.—Viernes 1º., á las 8.45 p. m.—La Bluscota.

OTRO—Miércoles 6 de Agosto. Debut de la compañía de zarzuela de los hermanos Velasco. Espectáculo por secciones.

BUENOS AIRES — Compañía cómico-dramática española, Plana-Llanos. — Sábado 2 de Agosto á las 8.45 p. m.—Debut. Nuestros. La conquista, Mi misma cara.

VICTORIA—Compañía de opereta y zarzuela española. Director, Manuel Casas. Viernes 1o., á las 8.45 p. m.—Las dos princesas.

NUEVO — Compañía Pablo Podestá. — Viernes 1o. á las 9 p. m.—El viaje de Don Eulalio. La saina.

APOLO—Gran compañía de zarzuela mixta. Rogelio Juárez.—Viernes 1.º — A las 5.30 p. m.: Las hijas de Venus.—Noche á las 8.45: Mimosa, El Perico Nacional, La pajarera de oro.

Lunes 4—Estreno de la 8ª. obra del concurso, titulada: La canción del ciego.

MAYO—Compañía española de zarzuela, dirigida por Casimiro Ortas (padre é hijo).—Viernes 1º.—Gran función extraordinaria á beneficio y despedida de la primera tiple señora Amparo Taberner. A las 5.30 p. m.: Los apaches de París.—Noche á las 8.45: La tirana. Reprise: La pajarera de oro. Estreno: La Gelsomina.

Nota—Esta semana estrenarán la zarzuela de moda El reino animal.

A VENIDA—Compañía cómico-dramática española, dirigida por el actor Ignacio Cassado.—Viernes 1º., á las 8.45 p. m.—La cantatina. Reestreno: Certamen nacional. El país de las hadas.

NACIONAL CORRIENTES — Gran compañía cómico-dramática nacional, Jerónimo Podestá.—Viernes 1º., á las 8.45 p. m.—El dandy.

COMEDIA—Compañía española de zarzuela. Emilio Carreras y Pepe Moncayo.—Viernes 1º.—A las 5.30 p. m.: El terrible Pérez.—Noche á las 8.45: La verbena de la paloma. Estreno: El buque de Guzmán. La canción española.

ARGENTINO — Compañía de comedias y vaudevilles. Florencio Parravicini. — Viernes 1º.—A las 8.45 p. m.: Por una sucursal. Estreno: Viaje de placer.

MODERNO—Compañía francesa de comedia y vaudeville. Director: Ch. Lebrey.—Viernes 1º., á las 8.45 p. m.—Gran función de gala en honor y beneficio de la primera actriz señorita Margarita Ninove. — Chermaître.

NACIONAL NORTE — Compañía dramática española, María Díez — Director: Vicente Royo.—Viernes 1º., á las 8.45 p. m. —Robo en despoblado. Las codornices.

OTRO—Gran compañía dramática nacional Gamez-Resich. Director artístico José J. Podestá. El lunes 4 de Agosto debut de la compañía con el poema dramático en 3 actos: La montaña de las brujas.

MARCONI — Gran compañía lírica italiana. Maestro director: Antonio Marranti. Viernes 1º., á las 8.45 p. m.—Otello.

OTRO—Compañía nacional de sainetes y zarzuelas Podestá-Vittone.—Debut el martes 5 de Agosto.—Platea 2 pesos.

OLIMPO—Compañía israelita de operetas, dramas y comedias, dirigida por M. Moscovich.—Viernes 1º., á las 8.45 p. m.—Teresa Raquin.

VARIEDADES Y CIRCOS

CASINO — Maipú entre Sarmiento y Corrientes.—Viernes 1º.—Dos debuts: Elia Nanos, La Violeta.—A las 11 p. m.: Campeonato de lucha romana.

SKATING RINK, Florida 146, altos. — Salón de patinaje. Tres secciones diarias. Mañana, tarde y noche. Banda militar.

POLITEAMA ANSELMI—Cubilio y Monroe.—Sábado 2. — Stegio-chasse. La porcha Tokoirosa. Pot-pourri artístico. — Dos estrenos: El cabo Melitón. El ejército. 8 sobrinas para un tío.

ANFITEATRO—Paraná 436 — Royal Circus. — Gran compañía ecuestre y de atracciones.—Viernes 1º.—Gran función de moda. Nuevos actos ecuestres, gimnásticos y acrobáticos. Exito del grandioso acto de los caballos boxeadores.

OTRO—Próximamente Keller y su circo, con sus 25 fieras indómitas, 4 domadores y 40 artistas. Espectáculos amenos, instructivos y sensacionales. Debut el jueves 7 de Agosto.

PARQUE JAPONES—Callao y Paseo de Julio.—Temporada de invierno. Abierto todos los domingos y días festivos, tarde y noche. Debuta en el Circo Romano, Panorama en el ferrocarril escénico y 50 atracciones variadas. Entrada: 1 $, con dos vales gratuitos. uno para el teatro y otro para una atracción.

CIRCO ANSELMI — Larrea y Lavalle.—Sábado 2 — Espléndido programa. La colección canina.—Los tres hermanos orientales en Cerro Largo.

FRONTON BUENOS AIRES — Córdoba 1180.—Hoy á las 2.45 p. m.—Gran partido de pelota á 30 tantos: Zoquito y Solaverri contra Cecilio y Ramón.

CINEMATOGRAFOS

PALACE THEATRE—Corrientes 157. — Hoy viernes 1o.—3 funciones. Tarde á las 3: Grandioso éxito. Quo Vadis.—Noche: Gran estreno. Esclavos del oro, 6 partes.

EMPIRE THEATRE — Matinées diarias á por secciones.—Viernes 1º.—Inauguración de los viernes de moda.—Trapero de París. El San Gotardo y otras interesantes.

PETIT PALACE — Libertad 976 — Hoy viernes 1º.—Grandioso éxito: Quo Vadis.

VARIEDADES (Plaza Constitución). — Gran biógrafo.—Viernes 1º. — Tarde á las 1.30 y noche á las 8.45: La banda de Banding. Redención. Tigris.

IMPERIAL BIOGRAFO — Cangallo 771— Funciones todos los días con estrenos diarios y notable orquesta. Tarde días hábiles 5 secciones, desde las 2.15, á $ 0.30. Noche, 5 secciones desde las 8, á $ 0.50.

CINE OPERA—Corrientes 518.—Todos los días hábiles, 2 funciones por secciones. Matinée á las 2.10. Plateas, 0.30. Noche á las 8.45. Plateas, $ 0.80.

ELYSEE PALACE—Cangallo 1240 — Magnífico salón de biógrafo, especial para familias. Dos funciones diarias, [illegible]

DIVERSIONES PUBLICAS

SELECT, Suipacha 432. El salón más lujoso y de más confort de la capital. Orquesta de 25 profesores. 2 funciones diarias. Matinées por secciones, 0.30. De noche función completa. Hoy colosal estreno "El cadáver viviente", según la obra de León Tolstoy.

BIOGRAFO LIBERTAD—Libertad 444 — Salón especial para familias.—Viernes 1º. — Estrenos. Matinée completa $ 0.30. Sección 0.10. Función tarde y noche.

BUCKINGHAM BIOGRAFO. CORRIENtes 1752. Grandes estrenos: El hombre de las 7 cabezas, policial, 7 p.; El documento, 5; Pecado del siglo, 5 p.; Torcuato Sánchez. Sección 0.10. Orquesta. 1p

DE LA PLATA

ARGENTINO—Gran compañía italiana de ópera y opereta. Scognamiglio-Caramba, en la que figuran Notables actrices y tenores, y un buen cuerpo de baile y orquesta.—Ocho funciones.—Hoy viernes 6.ª función. Estrena de la opereta Capricho antiguo. Plateas con entrada $ 3.50.

AVISOS PARA SEÑORAS Y SEÑORITAS

AZURCIR Y TEJER TODA CLASE DE ropa, Esmeralda 548. v29ag.

MOLDES, Mme. DAVID, PERU 79, entre Avenida y Victoria.

LOS MOLDES PARISIENSES, PERU 79, entre Avenida y Victoria.

TODOS LOS FIGURINES DE PARIS, suscripciones, Mme. David, Perú 79.

LOS MOLDES PARISIENSES, Mme. David, Perú 79, (marca registrada).

ZURCIR Y TEJER EN TODA CLASE de ropa, Maipú 745, surcidora premiada. v30

ZURCIR Y COMPONER ROPA, especialidad en la de hombre, Cangallo 1092. v29ag.

MEDIDA CORTAN MOLDES EN 24 horas, casa Leonor Janssens, Salta 525. viag

SEÑORAS, TRAJES y SOBRETODOS viejos de hombre, dándole vuelta quedan como nuevos, precios módicos, Sarmiento 649, dep. 14, interno, sastre. v3

ALTO, señoras: A 15 $, 12, 9 y 6.50, liquidamos 300 tapados largo 1.30, trajes sastre á 12, valen 40 $, Humberto 1490, fábrica. viag

LAS NOVIAS! RETRATOS ELEGANtes y baratos, al platino con peinado gratis. Ver muestras y convencerse. Santa Fe 2722. Fotografía F. Fallace, abierto los domingos todo el día. v3

RETRATARSE á C. PELLEGRINI 562, es la casa que conviene más, porque trabaja bien y barato, da peinado gratis; regala un retrato grande con marco en la docena de retratos finos de 12 $, 16, etc., postales finas á 4 $ doc., visitas á domicilio. v7ag.

A 0.40 MEDIAS FRANCESAS, PELERInas y capitas lana 0.70, blusas punto 1.40, sábanas crea lavada 1.40, fundas 0.40, lanas tejer 50 gramos 0.40, combinaciones nansuk, con finos entredoses y puntillas 2.90 y todo el colosal stock de mercaderías á precios increíbles.—Au Printemps, Esmeralda esquina Lavalle.

ATAJEN LA CRISIS!! LA CASA ROSADa ha resuelto abaratar los gastos de la vida. ¿En esto liquidación? 50,000 camisas de señora, tela especial, ancho volado de frente, á $ 0.50; 300 corsés largos, 4 ligas, 2.90; 1.000 batones bombasí bálgaros 1.50; 100.000 servilletas y repasadores hilo 0.10; 500 polleras nansu largísimas, 1.30; 20.000 fundas grandes y grandes, 0.50; 1.000 vestidos niño fantasía, 1.20; 500 grandes estolas piel, 0.95; 300 tapados niña, grandes cuellos, con presillas y botones, 3.50; 5.000 tapados inglesa, señora, largos cuellos y presillas, regios modelos, 6.90; 500 id imit. felpa, rico astrakán y de entrefuque doble faz, á $ 19, 17 y 12.50; idem gran saldo, de terciopelo á diagonales doble faz, antes $ 60 á 25; y los de felpa seda, lo mejor, de $ 90 á 45; más de 1.000 trajes tailleur á fantasía, últ. figurín, valen $ 30 y 40 á $ 12 y 9.90, y en esta forma lo que busquen, se liquida totalmente. Pidan urgente catálogo ilustrado á Casa Rosada, Santa Fe 2262 (pintada de rosa). Pídase en los números 2262, antes de entrar. v3

COSTURERA española, SE OFRECE PAra familia, sin pretensiones; Rincón 960.

COSTURERA SE OFRECE POR DIA á casa de familia. Chile 1555. v2

CANAS, BORRANSE INSTANTANEAmente, admirablemente, fco 2.70, C. Pellegrini 114. viag

CONFECCIONAN TRAJES FANTASIA, tailleur en fino, barato, arreglan sombreros, Lavalle 1741. v2

DEPILACION COMPLETA EN UNA SEsión, sin aplicar electricidad ni sustancia alguna, baños y masajes faciales. Instituto Berthier de Belleza Femenina, atendido por la especialista M. L. de Berthier. Cangallo 1637. Consultas de 2 á 6. v5

GUARDA A LOS PADRES. CERRITO 51. Venga Vd. en seguida á comprar pichis baratos, juegos de sorra del Japón á $ 0.50, juegos Richard de Escocia, á $ 45, sorpos de Alsacia, juego $ 20, topo, Resorti gris y blanco y negro. viag

LAS FAJAS ELASTICAS PRODUCEN hernias, abortos, eventraciones. Usen la faja "Niobe", de seda ó mercerizado, recetada por médicos. Corsés, fajas Niobe, Corrientes 1038. v1a

LUTOS—CONFECCIONES RECHAS, precios módicos, gran surtido, tapados (hechuras de modo), polleras, blusas, chalecos japoneses $ 5.90 puntas (lo más moderno) sombreros de lana, velos, aros, guantes, etc. Pídase el nuevo catálogo y todo lo necesario para luto. Al Crespón, C. Pellegrini 520. v2

MODISTA PARA CASA DE FAMILIA SE ofrece. Libertad 1249. viag

MODISTA FRANCESA SE OFRECE para ir en casa de familia. Sabe su oficio. Por carta ó personalmente Yatay 511. viag

MOLDES A MEDIDA BIEN CORTADOS la. y única casa que conforma al público por su bondad. Esmeralda 983. v2ag

MANIQUIES MODERNOS Y FINOS "La France" Libertad No. 2 é independencia 3325. viag

MODISTA MUY BUENA SE OFRECE por día para familia. Inclán 430, Sorrento station.

MODISTA COMPETENTE, HACE VIStidos desde 8 $ y arregla sombreros desde 2 $. Ecuador 904. v6

MODISTA SE OFRECE, PARA CORTA familia, con recomendaciones. Gral. Ramos 1490. v3

MANIQUIES, LO MEJOR QUE SE FAbrica, continuamos liquidación, desde 5 $. Callao 151. v4ag

MANDEN SUS VESTIDOS A LA TINTORería París, precios sin competencia; Cerrito 580, sucursales Corrientes 2460, Cabildo 1912, diagonal 80 1030 y M. del Plata, Rivadavia 2616. Se va á domicilio. v7ag.

PEINADORA madrileña EN SU SALON 1 $, enseña á peinar, Belgrano 3171. viag

POSTIZOS, ULTIMOS MODELOS, RObedeter de 20 bucles á $, crusados 7, trenzas, jopos y torsadas á $, se trabaja cabello caído, Cevallos 748.

POSTIZOS: CASA MIR. JOPOS DESDE 5 pesos, trenzas y torsadas desde 4.50, rodetes de id, cruzados, desde 4 $ y 10 $, etc., con pelo caído hace jopos, trenzas y rodetes varios á 3 $, torsadas 3, etc., B. Mitre 4142 y Cangallo 2525. v7ag.

PIELES—OCASION UNICA: PARA SU viaje anual á Europa, G. A. Abrais, Maipú 548. Liquida: tapado armiño lujuosísimo doble ancho $ 2.300, saco caracul breitschwanz, armiño y Hudson $ 700, chinchillas lindísimas, elegidas, confeccionadas $ 25 cada piel, juego 9 martas zibelinas Canadá 500 pesos, renards azules naturales cada uno 180 pesos, plateados legítimos 150, fumées (novedad) 90, blancos 90 y 75, alaska 30, 50 y 60. Todo artículo en garantido. En Salon, Maipú 548, U. T. 5324. Avenida. No atienden pedidos de las provincias. v7ag.

RETRATOS ALBUMS FINOS DESDE 8 $ doc., máquinas extrarápidas para niños, Fotografía F. Fallace, Santa Fe 2722, abierto los domingos. v3

SE OFRECE COSTURERA, PARA CASA de familia. Castro Barros 36. v3

SE ANUDAN, RIZAN, tiñen Y LIMPIAN plumas, Cangallo 1078, antes 1346. v3

SE OFRECE MODISTA A DOMICILIO por día, Gaboto 53, dirigirse por carta á S. R. v2

SEÑORITA SE OFRECE PARA MOLESTA en casa de familia distinguida. Membrillar 280, Flores, señorita Margarita. v4

SEÑORAS! CORTINAS BORDADAS 2m50 por 0.55, $ 2.50. Especialidad medidas, fábrica Belgrano 1490.

SE OFRECE BUENA COSTURERA, PAra casa de familia, por mes ó día, Viamonte 2150. v3

SEÑORITA COSTURERA, SE OFRECE PAra casa de familia, dirigirse por carta ó personalmente, Carlos Calvo 1971. v4

SEÑORA BELGA, RECIEN LLEGADA, desea trabajos de costura en casa de familia, dirigirse Esmeralda 1380. viag

SE HACEN VESTIDOS DE señora, HEchura sastre, de medida, Paraná 150, dept. 4. viag.

SE OFRECE señorita DE 16 años PARA cuidar niñas y coser, modista y atender la ropa de la señora. Cabrera 3041. v1

Señoras: SI DESEAN SER BIEN ATENdidas, soliciten los servicios de la manicura del Instituto Bris, en su domicilio. Cangallo 1769. v3ag

TRATAMIENTO MODERNO DE LA CIGUEÑA de la cara, extirpación del vello, manchas, cicatrices de viruelas y demás defectos del rostro. Consultas gratuitas. Actividad, Rivadavia 2016. [illegible]

RETRATOS ALBUMS FINOS DESDE 8 $ doc., máquinas extrarápidas para niños, Fotografía F. Fallace, Santa Fe 2722, abierto los domingos todo el día. v3

ARRENDAMIENTO DE TIERRAS

ALQUILO CAMPO MUY PASTOSO PARA engrasar, "La Dancesa", Magallanes, F. C. Sud.

ARRIENDO 450 HECTAREAS CAMPO, para tambo ó invernada, partido Navarro, á 1.000 metros estación Las Marianas; Puevrredón 1159. v1ag

ARRIENDAN 11 QUINTAS DE 10 HECtáreas, á 2 cuadras estación Luján (F. C. O.), con comodidades, rica tierra, contrato largo, Ramos y Lasa, Victoria 452, de 3 á 4. v3

ARRENDAR SE DESEA CAMPO ALfalfado de 200 hectáreas más ó menos con buena población, situado en la línea del F. C. Oeste, ramal á Villegas. Dirigir cartas á A. B., escritorio 35, San Martín 321.

ARRENDAMOS 7.500 HECTS. PARA ENsayar ó agricultura en la estación Pellegrini (antes Drysdale). Se hace contrato hasta por 10 años. Tierras fértiles. Campo en general ganoso. Agua á 4 metros dulce. Tratar Chilibroste Hnos., Avda. de Mayo 715.

SE ARRIENDAN EN NAVARRO, 200 cuadras de campo flor muy pastoso, en 3 potreros con molino, población; por mes, año, á contrato largo en 22 $ la cuadra, tratar B. Mitre 3832.

TAMBEROS Y AGRICULTORES — SE arriendan de 800 á 900 hectáreas de campo refinado en el partido 25 de Mayo; en el mismo campo se vende un tambo con 100 vacas lecheras en parición. 60 vaquillonas y 40 novillitos todos hijos de las mismas lecheras. El campo está situado á 4 leguas de esta ciudad, 1 1/2 de la estación Pueblitos y á 3 leguas de la estación Dudañona y Monteverde; para tratar con el señor Bernardo M. Calderon, en 25 de Mayo. v16

OFICIOS Y EMPRESAS UTILES PARA LAS FAMILIAS

Abafill CON ANDAMIO SE OFRECE, Achaval 552, A. Russo, Flores. v1a

Abafill, REFACCIONES EN GENERAL, Sarmiento 923, José Rega. v1a

Abafill CONTRATISTA PARA TODO trabajo. General Paz 3544, A. Reguera.

Abafillería en general, trabajos y refacciones, barato, Fidel; Gascón 1192. v3ag

AVISO: SERVICIO ESPECIAL PARA mudanzas y transportes de muebles finos, Cerrito 754, U. T. 1601, Juncal. v1ag

Abafill, PARA REFACCIONES EN GEneral, Maipú 268 y Bovará 880, Mariano Castelli.

Abafill CONTRATISTA SE OFRECE, trabajos y refacciones, Pérez, Rocha 714. v1ag.

Abafillería EN GENERAL SE OFRECE, refacciones chicas y grandes, Moreno 1681. v1ag.

Abafill FRENTISTA EMPRESARIO DE obras, se ofrece, á precios reducidos, Benenati, Humberto 3875. v1ag

FAMILIAS LUSTRO Y LIMPIO MUEBles, muy barato, encero pisos y parquets, Ortiz, Victoria 3441, c. 23. v19

PINTAR, EMPAPELAR, blanqueos, recuadros, barato, López, Belgrano 1293, U. T. 3614, Libertad v1ag

Abafill CONSTRUCTOR, TODO PROPIEtario á construir ó refaccionar sus casas económicamente, Sarmiento 4631. v1ag.

ADORNO, LUJOSAMENTE, CASAS, SAlones y patios, para fiestas y casamientos, casa de confianza Sacco, Café y Cía., Rivadavia 2137, U. T. 550, Libertad, v13ag.

Abafill DE CONFIANZA PARA HACER refacciones chicas y grandes, bien económico; Belgrano 1709, U. T. 3478, Libertad, viag.

HUMEDADES Y FILTRACIONES efectuamos trabajos, garantizando resultados, Chile 901, U. T. 1400, Libertad, 2000, B. Orden.

ADORNOS MODERNOS PARA FIESTAS, casamientos, alquilo sillas, espejos, sillones, alfombras, toldos, U. T. 156, Buen Orden, Bolívar 811. v8Ag.

Abafill COMPETENTE TOMA POR UN tanto todo clase de refacciones y remiendos, pinta casas chicas y grandes, veredas, mosaicos, azulejos, ciudad ó campo, San Luis 2146. v4

A LOS PROPIETARIOS: PINTOR COMpetente, se ofrece con herramientas, por día ó por un tanto. Especialidad en refacciones. También se haría cargo de una casa en estado de refacción, Rioja 76, C. Matesana.

LUSTRO MUEBLES Y PISOS. LIMPIEZA abonados. Sarandí 374, U. T. 1982. Lib.

LUSTRO BARATISIMO A DOMICILIO muebles y cuevas, dejo como nuevo, Bell, San Carlos 2425.

LUSTRO, ENCERO PISOS, PARQUETS, limpio casas, Paraguay 2068, U. T. 1707, Juncal. v1ag

LUSTRO Y COMPONGO MUEBLES, Y sillones á domicilio, Freire, B. Mitre 2226. v4ag.

LIMPIO CASAS, encero, lustro pisos baratísimo, Sáenz Peña 180, U. T. 584, Libertad, J. González. v4ag

LIMPIADORES DE CASAS, ENCERADO de pisos, abonos mensuales de toda confianza el personal, U. T. 469, Libertad, Río Bamba 21, Emilio Rodríguez. v2a5.

LUSTRO, ENCERO MUEBLES, COMPONgo, componemos y embasamos á domicilio, y en taller, 34 de Noviembre 489, p. Cerit, U. T. 2782, Mitre. v19ag.

LUSTRADOR DE MUEBLES PARA CAsas particulares, se ofrece, Adrogué, quinta El Palomar, S. Bianchi, Rivadavia 2210, B. Mitre. v3

LIMPIO CASAS DE FAMILIA Y NEGOcios encero y lustro pisos y tomo abonados mensuales, todo á precios módicos. Moreno 1718, Unión 489, Libertad. viag

LUSTRO, ENCERO PISOS Y PARQUETS, todos colores á 3 $ la pieza, pisos lustrados, como nuevo, Ayacucho 1474, U. T. 753, Juncal. v3

LUSTRO Y ENCERO PISOS Y PARQUETS á 3 pesos la pieza, todos colores con cera especial que no marca las pisadas, limpieza de casas baratísimo, Lavalle 1572, U. T. 5788, Libertad. v6

PINTO, BLANQUEO Y EMPAPELO BArato; Cerrito 425. viag

PINTO, EMPAPELO Y BLANQUEO A precio reducido, Libertad 828, pza. 7.

PINTO, EMPAPELO, BLANQUEO Y trabajo albañilería, Angelov, Viamonte 916. viag

PINTURA, BLANQUEO, TRABAJO ALbañil, empapelo, cualquier precio, Jujuy 1557, Stimolo. v2a

PINTO PUERTAS, A 1 $, PIEZAS A 1 $, empapelo á 10 $, López, Almagro 766. v2ag.

PINTOR: EMPAPELADOS, BLANQUEOS recuadros y decoraciones á precios muy reducidos, trabajos garantidos. Méjico 2041. v2ag.

TAPICERO COMPETENTE, ACEPTA confecciones y composturas. Rossi, Montevideo 347. viagot.

TAPICERO TODOS TRABAJOS, INDEpendencia 1955, Unión Telef. 5097, Libertad. v12ag.

TAPICERO A CASAS PARTICULARES ofrécese, á precios baratísimos, Leopoldo, San Carlos 3420. v7ag.

TAPICERO Y ALFOMBRERO SE ofrece á particulares, L. Massini, Paseo Colón núm. 1376. viagt.

VENTA DE CASAS, TERRENOS Y CAMPOS

AVENIDA PUEYRREDON 1061. 10x40 vendo, tratar Santa Fe 2416. viagt

AL CONTADO VENDO CASA POR 12 MIL pesos y tiago 6 mil en cédulas, Nicaragua 5336, tratar Santa Fe 3402. v3ag

AL CONTADO VENDO CASA Y UN LOte terreno en Lomas de Zamora, Maure 2550. viag

A COMPRAR CASA, POCO PRECIO: gran renta, con 21.000 cédulas y 10.000 pesos contado, de 13 o/o, Barrios; San Martín 424.

VENDO AZUL, 7 HABITACIONES, 1.000 metros, 2 frentes, 1.000 $ contado, 1.000 $ año, Rivadavia 8692. v3ag

CASA FRENTE HOTEL VENDO, ALTURA Chacabuco, ganga, tratar Arturo Demarco, Rivadavia 1 á 4. v3ag

CASA VENDO, CINA CIUADRA SANTA FE Canning, 16x24, 4 piezas, 18.500 $, facilidades, tratar Arenales 3321.

CASA, SALA, VESTIBULO, 5 PIEZAS, 21.000 $, Castro Barros 1484, cerca Garay y Boedo.

CASITA CHIQUE, VENDO 24.000 $, mitad á plazos, Garay 2137, tratar, San Juan 1346. v1

CHACRA EN MORENO, VENDO, 8 1/2 hectáreas, muchas facilidades de pago, Charcas 1048. v1

CASA VENDO, CON UN LOTE, ESQUINA Santander, altura del 1000, facilidades pago; tratar Cochabamba 1015.

CASITA VENDO, TIENE CLOACAS, aguas corrientes, empedrado, San Luis 3216, tratar en 3205 esq. Laprida. 1ag1

CASA VENDO, FIGUEROA 228, CON FAcilidades de pago, por lo que dén, tratar Av. San Martín 1001. v1ag

CASAS RAFAELA 5051 Y 5070, 16x30, vendo con 1000 $, tratar con M. P. Sandberg, Rivadavia 8692. v2ag

CASA R. L. FALCON 5149, 4 PIEZAS, vendo con 4000 $, tratar en Rivadavia 8692. v1ag

CASAS BLANCO ENCALADA 4555 Y 4563, vendo á mensualidades, tratar Rivadavia 8692. v1ag

CASA CONDARCO 782, VENDO CON 2356 $, tratar con M. P. Sandberg, Rivadavia 8692. v2ag

CON 1500 $ Y 125 POR MES, VENDO casa, Vírgenes 1430, tratar Rivadavia 8692. v2ag

CON 5 MENSUALIDADES DE 201 $, vendo casa, Alvarez Thomas 2336, tratar Rivadavia 8692. v2ag

CASA VENDO URGENTE, POR AUSENtarme á Europa, 10x30, Bebedero 4234, Villa Urquiza. v2

CASA AL LADO DE CORRIENTES, Salguero 512, con 9 por 28, edificio aprovechable, vendo urgente. Puede visitarse. v2

CASA BAJOS Y ALTOS, PARA FAMIlia y renta, edificio moderno, radio al Norte, Callao á Pueyrredón; informes por carta á L. M., Larrea 440. v2

CASAS FRENTE AL BULEVAR CORdoba, de 3 pisos, vendo á plazos, cerca de Anchorena, Córdoba 2922, de 3 á 5 p. cn. v3

COMPRADORES Y VENDEDORES DE propiedades. Si quieren hacer buenos negocios, visiten á la Sociedad Anónima Valentín Santa María Ltda. con un capital de $ 20.000.000, Victoria 925, de 1 á 6. v1

CORRIENTES AL 4400, 1/2 C. DE ESTA, vendo casa nueva, sala, escritorio, vestíbulo, comedor, 5 dormitorios, c. de baño moderno, cocina, 10x24, precio 17.000 $ al contado y 25.000 hipoteca.—A. Figueroa, Arenales 2389.

DOS CASITAS Y TRES LOTES TERRENO, cerca de la capital, vendo con facilidad de pago, tratar, Corrientes 1216, de 11 á 1. viag

DOS CUADRAS DE ENTRE RIOS Y AL costa, altos y bajos, para garage ó industrias, vendo en mensualidades ó 22.000 $ al contado. Loria 1637. viag

EN PIÑEYRO VENDO CASA 5 PIEZAS, esquina, agua corriente, 2200 $, otra 2500 $ á plazos, Rivero 401. v1

ESQUINA PARA NEGOCIO, CONSTRUCción moderna, con cédulas, se vende. Rivadia 986, tratar Leones 4039. viag

ESQUINA EN DOS LOTES EN VICENTE López, á cuadra Av. Centenario, adoquinada, luz eléctrica y tranvía al Tigre, financiero en 60 mensualidades, hay 20 pagadas, Santa Fe 2730. v2

EN PEDERNALES F. C. S., 5 CUADRAS frente estación, se vende una quinta de 5 hectáreas con instalación para criadero de aves. Ver y tratar con Julio Farjon en la misma. v3

EN VENTA: 317 HECTAREAS DE RIco quisano campo, en la provincia de Santa Fe, á 3 leguas de la estación Gregorini, 6 leguas de Lynch, en el centro más importante donde está totalmente edificado, formando esquina en 60 mensualidades; un espléndido galpón, de 80 metros largo, 4 dos cuadras de la estación San Martín, se vende ó se alquila, con facilidades. Informes, Victoria 672.—Larrosa y Lynch Pueyrredón. v3

GURRUCHAGA 1858, AL LADO DE RIvera, 10 por 28, sala, 5 habitaciones y todas las comodidades, se vende por división de condominio. v2

LAGUNA 1378, ADOQUINADO, 4 PIEzas, vendo con 1000 $, tratar Rivadavia 8692. v2ag

MI PERMITO OFRECER HOY, LO QUE quizás no ofrecerá otra día, las casas que vendo á mensualidades, permiten observación ninguna, pues tienen línea de tranvías, agua, luz y todas las comodidades, pues puedo adquirirlas, desde el hombre más pico hasta el más pobre, pues darlos ver á Máximo P. Sandberg, en Rivadavia 8692. v1

PALERMO, VENDO TERRENO 10x34.50, Gurruchaga esquina R. Roy, facilidades de pago, razón, Vidt 969. v1a

POR DISOLUCION DE SOCIEDAD, SE vende edificio con gran garage comunicando para 40 autos y taller mecánico completamente con maquinaria completa. El garage está funcionando con buena clientela. Además hay 2 casas grandes en los altos. Grandes facilidades de pago. Apto para una compañía ó asociación. Tratar Piedras 319, de 10 á 11 a. m.

RIO JANEIRO Y RIVADAVIA, SE vende casa para familia, nueva, estilo petit hotel, á precio de costo y con plano. Tratar Reconquista 432.—Orchard, Sourrouille y Cía. v2

RISSO PATRON Y Cía. 537 B. Mitre 537

Venta particular á cargo del señor Abdón Arósteguy.

VENDEMOS:

AV. BELGRANO, proximo á E. Ríos, 10x32 va., 8 piezas, moderna, preparada para altos, $ 67.000.

PASCO y Rincón, 10x40, bajos y altos; renta 400 $. $ 57.000, inclusive 25.000 cédulas.

PARAGUAY y Alvarez, petit hotel, 4 piezas, $ 40.000.

GALLO y S. Fe, casa con 7 piezas, 40.000 pesos.

YATAY y Corrientes, bajos y altos, flamante, renta 550 $, $ 40.000.

VIAMONTE, dentro de Pueyrredón, 10x30, $ 46.000, dando 8000 $ al contado.

AV. LAS HERAS, 11.65x58.50 va., 8 piezas, $ 75.000, con cédulas.

ACEVEDO y Triunvirato, 11.56x64.66 va., casa con 8 piezas y garage, $ 43.000.

SE VENDE CASA A PLAZOS, R. L. Falcón 5720, tratar en la misma. v1ag

SE VENDE CASA BARATA, ORURO 1271, tratar Gentileza y Río IV, almacén. v2

SE VENDE CON FACILIDADES, UN LOte de terreno de 10x25, punto alto, central, todo adoquinado con 4 líneas de tranvía, único en la manzana así edificar á solo 50 metros del gran parque Centenario; para verlo y tratar con su dueño, Gaona 462. v4

SE VENDE CON FACILIDADES DE PAgo, en el Tigre, casi 100 varas de frente sobre el Carapachay, á una hora de aquí y 8 minutos de la estación, la preciosa residencia de verano "El Recreo", de las familias, 8 hectáreas de buena tierra, con excelentes frutales y monte de más de 5.000 sauces, gran edificio de material: salón, sala, billar, doce dormitorios, todo amueblado, con batería de cocina, de comedor, etc.; solo 80.000 $ al contado y 40.000 á 4 años; San José 560, de 1 á 6. v2

TERRENO VENDO, 10x60, FORMOSA 830, tratar en la misma. viag

TRANSFIERO LIBRETA TERRENO EN Caballito, cerca Av. Centenera, dirigirse 25 de Mayo 819, 1.

TERRENO EN PALERMO, VENDO 4 C. S. Fe, 10x40, adoquinado, 33 $ v. c.—A. Figueroa, Arcos 2589.

TRANSFIERO LOTE 420 V., PERDIENdo, á 7 de estación Ramos Mejía, para 15 en 60. Garay 2982.

TERRENO RIVADAVIA 10667, VENDO 10x42, barato y facilidades, Rivadavia 5071.

TERRENO AZUL Y ARRECIFES, 10x40, vendo á plazos, M. P. Sandberg, Rivadavia 8692. v2ag

TRANSFIERO UN LOTE ESQUINA EN Mármol, hay 12 mensualidades pagas de 15 $ cada una, Sarmiento 829. v1ag

TERRENO IDEAL VENDO URGENTE Y muy barato, Avenida San Martín y Espinosa; tratar Victoria 1054, J. Ballat, de 6 á 7 p. m.

TERRENO VENDO POR MITAD DE SU valor, en Villa Humberto 1, 10x50, manzana 231, lote 30, al lado del tranvía Larrea, ocurrir Bustamante 852.

TERRENO SE VENDE DE OCASION, Lavalle, espléndido esquina 1377 varas,

COMPRA Y VENTA DE NEGOCIOS

PANADERIA AL NORTE ESQ. VENDO en $ 3.000 $ 5 bolsas, mostrador, otra 1200 $, Chacabuco 1022.

PANADERIAS DE 1.000 $, 2, 3, 4, 5, 6, 8, 10 $ 100.000 $ vende A. elegir, Chacabuco 1022.

PANADERIA VENDO CENTRAL 6.000 $, 9 bolsas, un reparto á mano, cont. 6 años, otra alquilo, Moreno 1909.

PANADERIA VENDO 3.000 $, CON PEScottl, cont. 3 años, otra 5.000 $, 7 bolsas, alq. 140 $; Moreno 1909.

POR... PORQUE NO ACUDE A LA BOLsa de los Panaderos?.... vende buenas panaderías, Chacabuco 526.

PANADERIA UNA PICHINCHA, 6.000 $, contrato 10 años, otra 3.000, C. Calvo 1164.

PELUQUERIA ACREDITADA VENDEse barata, por no poderla atender sus dueños, Salta Perú 861.

PANADERIAS MECANICAS CON BUENOS contratos de 8.000, 10 á 17.000 $, vendo: San José 743.

NEGOCIO INDUSTRIAL DE FACIL MAnejo que deja 600 $ mensuales, prueba á satisfacción, vendo á tomo socio, 1500 $, capital. Estanislao, Pereira, Liniers 179. v1

OJO, PELUQUERIA SE VENDE ACREditada, tres años de contrato, alquiler gratis, informes, Arcos 1557.

RESTAURANT CENTRAL MUY bueno, vendo, A. Lobeto, Alsina 347.

RESTAURANT ALOJAMIENTO VENDO, Cochabamba 1028.

REPARTOS DE PIAMBRE, MASAS, CIgarrillos y leche vendo, Belgrano 1340.

REPARTO FACTURA, CARRO Y CAballo 1.800 $, deja 450, vale doble, Belgrano 1302.

RESTAURANT, BILLARES, DE 3000, 4000 á 6000 $ y con alojamiento, vendo muchos; San José 742.

SILLON DENTAL DE OCASION VENDO, Lima 1629, de 8 á 10 a. m.

SE VENDE ALMACEN Y DESPACHO de comidas, Suárez 250, poco capital. v2

SE VENDE NEGOCIO DE DESPACHO DE bebidas y café, Necochea 1142. vlag.

SE VENDE PATENTE DE INVENCION para cargar de alfones. Dirigirse, Castilla, Correo 1279. v2

SE VENDE SALON DE LUSTRAR Y compostura y venta cigarrillos, por ausentarme; Córdoba 2393. v2

SE VENDE CARNICERIA, CARRO Y caballo, Coronel Díaz 972, Avellaneda Pilarro. v3

SE VENDE TALLER DE ELECTRICIdad bien situado, tratar hoy mismo, datos Santa Fe 2564. vlag.

SE VENDE NEGOCIO, RESTAURANT, café y despacho de bebidas, precio moderado, Necochea 1056|58, Boca. v2a

SE VENDE UNA CONTRATA DE DOS años y medio de un galpón y edificio para cualquier industria, San Juan 2178. vlag.

SE VENDE CAFE, BAR, CON TRES BIllares, la mejor esquina en Lomas de Zamora, calle Laprida 103, frente á la estación, por ausentarse á Europa. v10

SE VENDE DESPACHO DE FAN 10 $ ganancia, con armazon de la casa para almacén moderno, Candelaria 202, esquina Rafaela, Flores.

SE VENDE TALLER ELECTRICO DE afilación, con venta de artículos de armería y cuchillería, se vende junto ó separado, tratar Córdoba 1670. vlag

SE VENDE EL ANTIGUO Y ACREDItado hotel del Globo, en condiciones muy ventajosas por ausentarse su dueño. Para informes, al propietario, A. Brasseur, calle 25 de Mayo 574, Santa Fe. vlag.

TALLER DE PLANCHADO DE NUEVO Y usado, se vende: Alsina 1196. v2ag

TALLER MECANICO, COMPLETO, SE vende, San Juan 844, de 8 á 11 y de 2 á 6. v2ag

VENDO CANTINA, SAN JOSE 748.

VENDO ALMACEN $ 2.000 Ó ALQUILO local é instalaciones, Barracas 55. v2a

VENDO BARATO, POR no poderla atender, casa de comés; Santa Fe 1625, vlag

VENDO UN NEGOCIO DE PANADERIA de poco capital, urgente, por ausentarme del país, Cevallos 1090, panadería. v3

VENDO PELUQUERIA Ó MUEBLES solos, mostrador y vidrieras, para cigarrería, muy barato, Thames 1128 esquina Rivera.

ZAPATERIA, SALON LUSTRAR, cigarrería, vendo en 250 $, San Eduardo 3600.

ZAPATERIA SE VENDE CON CAPITAL de 10 á 12.000 $ con contrato, informes Cuenca 3186; de 10 a. m. á 1 p. m., no se atienden intermediarios.

ZAPATERIA VENDO, POR NO PODERla atender por enfermedad poco capital, alquiler barato, tiene contrato, Boyacá 518 (Flores). v1

ZAPATERIA CON POCO CAPITAL, hermoso local, buenas vidrieras y comodidad para familia, con alquiler barato, se vende por tener que ausentarse, tratar con el dueño, Gurruchaga 1568. vlag

AVISOS COMERCIALES

AVISO AL COMERCIO HABER COMprado la cigarrería á Bartolo Scongli, Rivera 5401; reclamaciones tres días. Cordero.

AVISO AL COMERCIO QUE HE VENDIdo mi manufactura de cigarros al señor Julio Lafforgue. Reclamaciones tres días, Pascual De Rosa; Garay 2890. v2ag

AVISO AL COMERCIO QUE FRANCISco Carrillo ha vendido su depósito de cejes al señor Francisco Pace, situado en calle Boedo 269; despues de los 3 días se atienden reclamaciones. v2ag.

AVISO AL COMERCIO QUE HEMOS vendido el negocio de forrajes y cereales situado en la calle Gilemes 598, Vendedores: Rossi y Torelli; comprador, Manuel Domingo Díaz. v3

VISAMOS AL COMERCIO QUE VENDImos el negocio de peluquería y perfumería de la calle Cuerrito 192, al señor F. España. Reclamaciones tres días, Sesano y Defena. vlag

AL COMERCIO EN GENERAL—AVISO que he comprado la fonda del señor Alfonso Galliano, situada en las calles Humahuaca 695 y Salguero 3000; reclamaciones por tres días contando desde la fecha.—Agosto 1o. de 1913.—Francisco Bassani.

AVISO AL COMERCIO QUE EL señor José Gonsales no pertenece más á la sociedad establecida con fábrica de aguas gaseosas en la calle Méndez de Andés 1543, quedando la firma de Alvarez y Gronga. vlag.

AVISO AL COMERCIO — POR INTERmedio del señor Esquiros, sucursal número 1, Chacabuco 1022, vendí al señor B. Pérez mi fonda San Juan 234. Reclamaciones 3 días.—Buenos Aires, 1o. de Agosto de 1913.—P. Fernández. v2

AVISO AL PUBLICO Y AL COMERCIO en general, que he comprado al señor Pascual Orsi su parte del negocio de panadería, situada Moreno y Guido, Quilmes. Reclamaciones tres días. Comprador, Jesús Mourin Pérez, Julio 30 de 1913. vlag

AVISO AL COMERCIO QUE HE VENDIdo mi negocio de café, bar y restaurant, situado Callao 349, á los señores Fernández y Mullo; el que se crea con derecho á reclamaciones se presentará antes de tres días á contar de la fecha. Vendedores: Mullo y Puerta.

AVISO AL COMERCIO QUE CON INtervención del balancesdar y rematador público señor Martín Bisátes, escritorio principal Lavalle 1042, C. T. 1690 (Central), he vendido á los señores Carlos y Pedro Torres mi carnicería y reparto Potosí 3702 esquina Quirnes. Reclamaciones por tres días. Buenos Aires, Agosto 1o. de 1913.—Vendedor, Desiderio Lamas. v3

AVISO AL COMERCIO QUE, CON INtervención y bajo inventario tasación practicado por el balancesdor y rematador público señor Martín Bisátes, escritorio principales Lavalle 1042, C. T. 1690, Central, vendí al señor Salomón Ratner mi almacén calle Tucumán 2166. Reclamaciones por tres días.—Buenos Aires, Agosto 1o. de 1913.—Vendedor, Jose Brodsky. v3

AVISO AL COMERCIO QUE HE COMprado las existencias del negocio de almacén de la señora Adela F. de Barria, calle de Manuel Sarria en la estación Ojeda F. C. C. El que sea acreedor ó tenga cuenta á dicho negocio se presentará en el término de tres días, pasados los cuales no serán atendidos.—Comprador, Carlos Mc. Britton.—Julio 31 de 1913. v2ag.

AVISO AL COMERCIO Y AL PUBLICO en general saber vendido al señor José María Castro nuestra ferretería y pinturería situada en la calle Gilemes 598. El que sea acreedor ó tenar derecho contra dicho negocio, se presentará en el término tres días, á contar desde la fecha, Julio 30 1913. Vendedores, Celasco y Mascardi. v1ag.

AVISO AL COMERCIO QUE CON INtervención del señor Enrique Bustamante rematador y balanceador público, en Diciembre 1784, vendí á la señora Adriana Rodrigues, mi casa de pensión, Victoria 41 de 1913. Vendedor, Antonio [illegible] v2ag

AVISO AL COMERCIO QUE CON INtervención del balancesdor y rematador público señor Martín Bisátes, escritorio principal Lavalle 1042, C. T. 1690, Central, vendí al señor Manuel Cano y Ramón mi panadería Omas 788. Reclamaciones tres días. Vendedor, [illegible] Julio 31 de 1913. Vendedor, [illegible] v2ag

AVISO AL COMERCIO QUE CON INtervención del balancesdor y rematador público señor Martín Bisátes, escritorio principales Lavalle 1042, C. T. 1690, Central, vendí al señor Salomón Ratner mi almacén calle Tucumán 2166. Reclamaciones por tres días.—Buenos Aires, Agosto 1o. de 1913.—Vendedor, Jose Brodsky. v3

AVISO AL COMERCIO QUE, CON INtervención y bajo inventario tasación practicado por el balancesdor y rematador público señor Martín Bisátes, escritorio principales Lavalle 1042, C. T. 1690, Central, vendí al señor Salomón Ratner mi almacén calle Tucumán 2166. Reclamaciones por tres días.—Buenos Aires, Agosto 1o. de 1913.—Vendedor, Jose Brodsky. v3

AVISO AL COMERCIO QUE EL SEñor Francisco A. Rigau se ha hecho cargo del activo y pasivo del almacén de comestibles y bebidas de la calle Directorio esquina Varela 406.—Francisco A. Rigau. v3

SOCIO PRACTICO PARA REGENTEAR café y bar precio con 4.000 $. óptimas garantías, se piden referencias, no se admiten corredores, Cafetería A. Villasante, Sarmiento 3698. v3

VIENTE MIL PESOS DISPONE DISTINguido ingeniero para asociarse, llevar seria industria. Escribir con datos exactos á Cad. Identidad 47811, poste restante, B. Aires.

ZAPATEROS, NECESITO SOCIO CON $ 200 por firma á Europa, Wenceslao Villafañe 77, Boca. v1a.

VENTA de MUEBLES y OBJETOS VARIOS

LARGOS PLAZOS, MUEBLES FIDAN catálogos, C. Pellegrini 457. v12ag

10 $ POR MES CAMAS DE BRONCE, maciszas, S. Bomchil, C. Pellegrini 457. v12ag

AUDAN A PELLEGRINI 457, VENDO toda clase de muebles á largos plazos. S. Bomchil.

PLAZOS, SIN AUMENTAR SUS PREcios vendo toda clase de muebles, á 10 meses de plazo, C. Pellegrini 457. v12ag

10 Y 20 MESES DE PLAZO, MUEBLES de toda clase, Sirlin Hnos. Corrientes 1172. vlag.

AL PERSONAL DOCENTE DEL CONsejo N. de Educación, sin fiador, á 10 meses de plazo, C. Pellegrini 457. v12ag

10 $ MENSUALES CAMAS DE BRONce, inglesas, á elegir, Corrientes 1172, Sirlin Hnos. vla

8 $ 10 MENSUALES A ELEGIR LIQUIdamos juegos completos de sala. Corrientes 1172. vla

10 MESES DE PLAZO, MUEBLES DE toda clase, 1124 Sarmiento 1124. I. Sigal y Cía. vlag.

PLAZOS, CAMAS DE BRONCE, MUEBles sueltos y completos, blancos, etc., 1124 Sarmiento 1124.—I. Sigal y Cía. vlag.

ANTES DE COMPRAR, CONSULTE nuestros precios, visitenos y ganará dinero, B. Mitre 1046, S. del Pino y Cía. v5

8 $ POR MES, CAMAS DE BRONCE, maciszas, B. Mitre 1046, S. del Pino y Cía. v5

MITAD DE PRECIO, LIQUIDAMOS grandioso stock de muebles extranjeros y del país, B. Mitre 1046. v5

10 Y 20 MESES DE PLAZO LIQUIdamos toda clase de muebles, sorprendentes ofertas, Sirlin Hnos., Corrientes 1172. vlag.

A 6.50 $ MENSUALES AMUEBLAMOS su casa, Corrientes 1172, Sirlin Hnos. vlag.

VENTA de MUEBLES y OBJETOS VARIOS

A PLAZOS Y SIN RECARGO MINGUNO, muebles, B. Mitre 1046, S. del Pino y Cía. v5

APROVECHEN NOVIOS! ADORNEN sus futuras casas con espléndidos muebles sin sentir desembolso, á 10 meses de plazo, —S. Bomchil, C. Pellegrini 457. v12ag

PROPIETARIOS Y COMERCIANTES, sin fiador, á 10 meses de plazo atiendo pedidos del interior. Pidan catálogos.—S. Bomchil, Carlos Pellegrini 457. v12ag

VENDER BARATO, CON GRANDES facilidades en el pago, es el sistema de la mueblería San Nicolás, C. Pellegrini 547, Pidan catálogo.—S. Bomchil. v12ag

PAGAR EN 10 MESES, SIN FIADOR con solo referencias y á mitad de precio, se obtienen muebles, tapicería, etc., B. Mitre 1046, en lo de S. del Pino y Cía. v5

EMPLEADOS NACIONALES, MUNIcipales, bancos, ferrocarriles, etc., á plazos, sin fiador, toda clase de muebles. Pidan catálogos.—S. Bomchil, C. Pellegrini 457. v12ag

ANTES DE COMPRAR MUEBLES, VISIte nuestra casa, economizará el 50 ojo, obtendrá grandes facilidades para el pago, sin dificultad y tendrá muebles que responde al buen gusto y solidez. Sirlin Hnos., Corrientes 1172. vlag

12 MESES DE PLAZO
Muebles completos,
y muebles sueltos.
Con sólo informes.
Entrega inmediata.
1124 SARMIENTO 1124.
I. Sigal y Cía. v5ag

UN AÑO DE PLAZO
ENTREGA INMEDIATA
MUEBLES DE DORMITORIO
COMEDOR, SALA Y ESCRITORIO
1046. B. Mitre 1046.
S. del Pino y Cía. v5

BILLAR Y PATENTE, VENDO, PASEO Colon 1055. v2ag

BILLARES USADOS COMPLETOS POCO uso, vendo cualquier precio, Alsina 2145. v5

BILLARES COMPLETOS, VENDENSE 2 de carambolas y uno de casin, baratísimos y con facilidades; Rivadavia 2966. vlag

BILLARES MODERNOS, SOLIDOS Y elegantes, vendemos con sus accesorios, de 1a. clase, en 380 $, Talcahuano 227. v3ag

CAJAS DE HIERRO MUY BARATAS, vendemos 2 importadas, The Barbicane Co., Lavalle 1521. v1a

COMEDOR Y DORMITORIOS IMPORTAdos por las casas de Thompson y Maple, se rematarán esta noche, á las 8.30; Cangallo 2224. Visiteso.

CASA CON MUEBLAJE—Buena ocasión para comprar todos los muebles de sala, comedor y dormitorio y si quieren alquilar la misma casa, precios módicos para todo, Pueyrredón 1219. vlag.

FUNDAS PARA JUEGOS DE SALA Y pianos, ricas telas, precios módicos, calle Montevideo 322, Magri. v2ag.

FUNDAS BARATAS, PIDAN MUESTRAS tapicería Gudici, Santa Fe 1559, U. T. 1471, Juncal. v3ag

FUNDAS, JUEGOS Y PIANOS 1 $, PIDAN muestras únicas fábricas, gran regalo, Rivadavia 3850, Viola, C. Telef. 659, Oeste.

FUNDAS PARA JUEGOS DE SALA 15 $, pianos 6. Avisar por correo, Montevideo 414, J. Despax, U. T. 3156, Libertad, Casa introductora. Se va á domicilio. v3a

GRAN SURTIDO CAMAS DE BRONce, garantidas á 10 meses de plazo, B. Mitre 1046. v5

GUARDARROPA 3 CUERPOS, ESCRITOrio roble, caja hierro, etc., se rematarán esta noche, á las 8.30; Cangallo 2224. Visiteso.

JUEGO MUEBLES FLAMANTE, 5 PIEzas vendo regalado, suma necesidad de vender urgente, Laprida 1320.

JUEGO DE COMEDOR ENCHAPADO NOgal, casi nuevo, se vende barato, por ausentarse, Humboldt 847, Chacarita. v3

MESITAS ESPECIALES PARA VARIOS usos de escritorio líquido; Reconquista 524. vlag

MUEBLES A 10 MESES DE PLAZO, SE atienden pedidos del interior. Pidan catálogos.—S. Bomchil, C. Pellegrini 457. v12ag

MUEBLES DE COMEDOR, DORMITORIO Hidalgo, vestíbulo, en juegos ó sueltos, americanos, ingleses, franceses al contado y plazos vendemos. Pídase catálogo; The Barbicane Co., Lavalle 1521. v2a

MUEBLES A UN año DE PLAZO, VISIten la gran exposición Ucha, calle Bdo. de Irigoyen 885, muebles de todas clases y camas de bronce á precios especiales, vendo directamente al particular, en 12 mensualidades y sin garantía, el que no amuebla es porque no quiere. v8ag.

MUEBLES, Baratti H. y Cía. MUEBLES Corrientes 1145, á precios sin competencia. Catálogo P. con 500 dibujos, remitimos gratis al interior, Baratti Hnos. y Cía., Corrientes 1145, Corrientes 1145. v21

MUEBLERIA LA CONTINENTAL 1870, Casa fundada el año 1870, RIVADAVIA 2227

Aviso á mi numerosa y distinguida clientela y al público en general que habiendo perfeccionado mi fabricación en los estilos más modernos y sólidos, ruego visiten mi salón de ventas, que hallarán un inmenso y variado surtido de dormitorios, salas y escritorios á un cincuenta por ciento más barato que cualquier otra casa (especialidad para la campaña).

Dormitorios desde	$ 82
Comedores desde	" 105
Sala desde	" 95
Escritorios desde	" 100

Se envía catálogos gratis. Embalaje y remisión hasta la estación de embarque gratis.—F. Vadone. v8ag.

MUEBLES "LA NACIONAL"

LA NACIONAL

1041 SARMIENTO 1044
PARA COMPRAR
BUENO
y BARATO
VISITEN ESTA CASA
Que economizarán
DINERO
COMO RECLAME
Dormitorio arte nuevo, 2 cuerpos, en roble, para matrimonio, 8 piezas $ 363
Comedor "Renacimiento", de nogal, lo mejor, en 3 cuerpos " 220
Dormitorio para matrimonio, macizo, 10 piezas, nogal " 155
Comedor "Inglés" macizo, con mesa y sillas, en roble " 155
Dormitorio Luis XV, de nogal tallado, para matrimonio, 7 piezas " 190
Juego de sala Luis XV, lo mejor, con lampás y fileteado " 90
VENDUREMOS por el gran "stock" de muebles que tenemos en nuestros salones al PRECIO de FABRICA. Por 15 días VER!! esta casa antes de hacer sus compras. Catálogo y conducción gratis. "LA NACIONAL"—1041 SARMIENTO 1044 v1ag.

MUEBLES!!! MUEBLES!!!

S. MOREAU
Sucesor de F. J. Marty
Casa de las más antiguas de esta plaza
656 Cangallo 656, Cangallo 656
Para no acudir al
REMATE
hemos resuelto
LIQUIDAR
el más gran surtido que existe en plaza!!!! á precios nunca vistos!!!!
APROVECHEN
pues, esta oportunidad particulares, fabricantes y revendedores, siendo del interés de todos visitar nuestros grandes depósitos para
CONVENCERSE
de que se trata de una
VERDADERA LIQUIDACION
para dar salida á nuestro inmenso stock.

Dormitorio Luis XIV, 8 piezas	$ 70
Dormitorio matrimonio, 9 piezas	" 88
Dormitorio nogal tallado, Luis XV, 9 piezas	" 135
Comedor Renacimiento, 10 piezas	" 92
Camas bronce importadas, desde	" 54
Dormitorio roble forma 3 cuerpos, para matrimonio, 12 piezas	" 175
Regio comedor 3 cuerpos, nogal tallado, completo, 16 piezas	" 275
Juego sala nogal francés, importado, forrado con lampás de seda	" 175
Juego sala fantasía, dorado	" 53

Remitimos catálogo gratis al interior
S. MOREAU, 656 CANGALLO 656

MUEBLES!! SANZ LIQUIDA!!
813 SARMIENTO al 844

MUEBLEROS Y PARTICULARES!!
LA DIAGONAL NOS PARTE POR EN MEDIO NUESTROS 4 GRANDES SALONES DE VENTAS, ESTAMOS OBLIGADOS A VENDER POR LA MITAD DE SU COSTO DE GRAN FABRICACION, 750.000 $ EN COMPLETO DERROCHE, APROVECHEN! AUNQUE NO NECESITEN DE ESTA GRANDIOSA Y FORMAL LIQUIDACION!
Obsequio al comprador una colcha roja.

Dormitorios ingleses, 7 piezas	$ 74
Dormitorios matrimonio, 8 piezas	" 106
Dormitorios 7 piezas, estilo francés, para matrimonio, nogal	" 150
Dormitorio Luis XV, para matrimonio, nogal de Italia, 9 piezas	" 360
Regio juego dormitorio Luis XV, 8 cuerpos, nogal de Italia, 3 piezas, dosel bronce	" 677
Dormitorio inglés, 7 cuerpos, 10 piezas, roble, imperado	" 400
Comedores, 10 piezas, nogal	" 95
Elegante juego comedor imperio, 15 piezas, nogal norteamericano	" 320
Juegos de sala, consolas doradas	" 75
Camas de bronce inglesas	" 10
Escritorios norteamericanos	" 60
Sillas de comedor, doz.	" 50
Sillas de vaqueta importadas	" 120
Mesas de comedor	" 10
Sillas de Viena legítimas	" 10

Tenemos en completa liquidación los muebles más finos que se introducen en el país y fabricados en nuestros grandes talleres eléctricos. Comedores, Dormitorios, Escritorios, Sala y muchísimos muebles de toda clase, estilos siempre á mitad de precio de las demás casas.
Casa en su ramo que responde por veinte años. Nada el costo, embalaje gratis. Pídanle todo el mundo el catálogo con [illegible]

VENTA de MUEBLES y OBJETOS VARIOS

MUEBLES BUENOS BARATOS Y ARtísticos á mitad de precio de todas las mueblerías y á plazos, sin recargo, se entregan con solo informes. B. Mitre 1046. v5

MUEBLES SOLIDOS Y MODERNOS, surtido inmenso, sencillos y lujosos, al contado y á largos plazos encontrarán en la mueblería San Nicolás, C. Pellegrini 457.—S. Bomchil. v12ag

MUEBLES, CASA PIQUE

1158 SARMIENTO 1158
¡¡GRAN LIQUIDACION!!

Antes de comprar, visiten mis grandes salones de ventas, donde hallarán lo más moderno y económico, fuera de competencia: desde lo más regio hasta lo más modesto.

Dormitorios, desde	$ 80
Comedores, desde	" 80
Sala L. XVI, 9 piezas	" 70
Camas de hierro y de bronce	" 14

Visitar mi casa, es ahorrar tiempo y dinero. Catálogos, embalajes y acarreos son gratis. J. Piqué, Sarmiento 1158. v12ag1.

OJO, PELUQUEROS! VENDO JUEGOS DE 2 toilettes, precio de remate, vengan para convencerse, Flaquer, Chacabuco 892.

PIANO VERTICAL BUENO PARA estudio vendo en 70 $, Venezuela 250.

PIANO PLEYEL, GRAN FORMATO, urgente, Callao 291.

PIANO GRAN FORMATO, CRUZADO SE vende en $ 140, Corrientes 2707. v2

PIANO GEISSLER SE VENDE MUY barato, Beruti 1045. v2

PIANOS, GRAN LIQUIDACION nuevos y de ocasión, Matheu 1672, Palermo. v2

PIANOS MUY BUENOS VENDO, DOS urgente, Estados Unidos 2218.

PIANO PLEYEL, CASI NUEVO, SE vende San Juan 1407. vlag

PIANOS NUEVOS, OCASION, VENDO barato, al contado, J. Corti, Lavalle 3634. v12ag.

PIANO OTTO, NUEVO, GRAN FORMAto, 3 pedales, vendo barato, Tucumán 1671. v2ag

PIANOS PAGADEROS A 25, 20, 25 y 40 pesos mensuales surtido de todas las marcas, D. Marguinot, Corrientes 925. v1ag.

PIANO HAROLT NUEVO, BARATO, verlo Alsina 1750, tratar Independencia 4154.

PIANO RONISCH GRAN FORMATO, SE vende por mitad de su valor, poco uso. Precio $ 1.400. Viamonte 2316. vlag

PIANO GRAN MARCA, 3 PEDALES, cruzados en bronce, baratísimo, familia Maza 869.

PIANO MEDIA COLA RONISCH SE vende tratar intendente Banco de Galicia, Cangallo 465. v3

PIANO ALEMAN CRUZADO BRONCE, 3 pedales vendo por ausentarme, Barandi 866.

PIANO ALEMAN, CRUZADO, 3 PEDAles, casi nuevo, vendo barato, Cangallo 1336.

PIANOS GARANTIDOS, FACILIDADES de pago, casa Rivarola, B. de Irigoyen 143.

PIANO DE FAMILIA EN BUEN USO deseo comprar barato. Avisar Herrera 2423 dpto. 2, señora G. J. v2

PIANO GRAN FORMATO NORTEAMEricano, otro para estudio se venden, Soler 4434. v2

PIANOS MARCAS GARANTIDAS, DESde $ 20 mensualidades, entrega inmediata, sin fiador, antigua casa Hansen, Salta 535. v9a

PIANO GRAN CONCIERTO, CAJA EXTErior de caoba, armazón, cruzado en bronce (una joya), se rematará esta noche, á las 8.30, Visiteso; Cangallo 2224.

PIANOS STICHEL Y WARNE, MARCAS registradas y conocidas en todo el mundo desde 20 $, sin fiador, Sarmiento 1442|67 C. T., 2329 Central, U. T. 408, Libertad. v3ag.

SE VENDE DORMITORIO Y MAQUINA de coser, en buen uso, Victoria 1130. vlag

SE VENDE A PARTICULAR UN JUEGO de cama por ausentarse el dueño, Matheu 1370.

SE VENDE LINDO JUEGO DE COMEdor, roble macizo, un juego dormitorio, cedro, imitación caoba, varios Paraná 567. vlag

VENDO LINDA CAJA HIERRO CONTRA incendio y un fonógrafo, Corrientes 4100 vlagt.

VENDESE COMEDOR NOGAL EN buen estado y cuadros al óleo, una máquina de hacer medias, Esmeralda 557.

VENDO DOS DORMITORIOS NUEVOS de pino con una plaza, Sarmiento 1313, piso 1o.

VENDO JUEGO DE COMEDOR Y VESTíbulo, muy barato, por ausentarme; Suipacha 327, 2o. piso. v3

COMPRA DE MUEBLES Y ALHAJAS

ALHAJAS Y POLIZAS DE empeño, COMpro, 25 de Mayo 414 y 418. v2ag.

ALHAJAS Y POLIZAS DE empeño COMpra La Confianza, B. de Irigoyen 453. vlag.

AL MAS ALTO PRECIO Y AL CONTADO compro muebles particular, Bolívar 197, Bonoza.

VENDER SU MUEBLAJE Ó PARTE dirigirse á Maquiletra, 472 Alsina, U. T. 2690 Av. vlagt.

A BUEN PRECIO COMPRO MUEBLAjes ó sueltos, Juan; Corrientes 1819, y Libertad 465.

AL MAS ALTO PRECIO QUE TODOS compro muebles particular; Alsina 401, Lainez.

AL MEJOR PRECIO COMPRO MUEBLAjes y muebles sueltos, Adolfo; Viamonte 1429. v2

ALTO PRECIO COMPRO MUEBLAJES Ó sueltos, José, Sarmiento 2616 y Cochabamba 1776. v2

MONTEROS COMPRA MUEBLES muebles completos, pago bien, Junín 165, Defensa 107. vlag

COMPRO MUEBLAJES COMPLETOS Y sueltos, Dagllo, Corrientes 525 (altos), U. T. 33, Avenida. v31

MOBILIARIOS COMPLETOS O PARTE al contado compran J. Garrido y Cía. Lavalle 1334, Florida 519. v3

MUEBLES Y PIANOS COMPRO, CHAcabuco 192 y Billinghurst 2310, Romero, U. T. 5257, Av.

POLIZAS MONTE PIEDAD EQUITATIVA compra, Bancolini, taller joyería, Lavalle 570. vlag.

QUINIENTAS BUTACAS SE NECESITAN, tratar Culpina 162, Flores. v2a

VENTAS VARIAS

ARMAZONES, MOSTRADORES, HELAderas, etc., sin competencia, Talcahuano 186. v2ag.

ARMAZONES, MOSTRADORES, SE venden en cualquier precio; Rivadavia 2171|69.

ARMAZONES, MOSTRADORES, fideeras, heladeras liquidación forzosa, Rivadavia 1964. v2ag.

ARMAZONES, MOSTRADORES, HELAderas, fideeras liquidamos, cualquier precio, Corrientes 1076, fondo. vlag.

ARMAZONES, MOSTRADORES, HELAderas, fideeras, boticas, instalaciones; Entre Ríos 149. v3agt.

ARMAZONES, INSTALACIONES, HELAderas, tabiques, vendo baratísimo, Callao 255.

ARMAZONES, MOSTRADORES, TABIques, instalaciones, liquidación forzosa, B. Mitre 1990.

ARMAZONES, MOSTRADORES, FIDEEras, instalaciones, vendo baratísimo, Lavalle 1342. v2

ARMAZONES, MOSTRADORES LIQUIdación á cualquier precio, fábrica, Bmé Mitre 2084. vlag.

ARMAZONES, MOSTRADORES, NUEVOS y usados, heladeras, fideeras, instalaciones completas San Juan 2233.

ARMAZONES, MOSTRADORES, NUEVOS y usados, heladeras, fideeras, baratas, Humberto I 1756. v2a

ARMAZONES CAFE, BOTICA, ALMAcenes baratísimo, carpintería Italiana, Sarmiento 1378. v2a

ACCIONES DEL BANCO COMERCIAL Argentino, vendo 25 de $ 10 cada una con descuento, calle Rawson 671.

ARMAZONES ROBLE Y DEMAS UTIles, aptos para cualquier negocio, se venden; Humberto I 613; varios de 3 á 6 p. m. v3

A LOS SOLTEROS, CASADOS, JOVENES viejos, niños y señoras, prolongará la vida la "Guía de la Salud". Precio $ 1.50. Remítese, casilla correo 274, B. C. v2a

ARMAZN., INSTALACIONES, CAFE, ALmacén, farmacias, mesa nueva, ocasión, barato, carpintería mecánica, Italiana, Corrientes 1952. v3a

ALHAJAS FINAS, FAGADERAS EN 30 mensualidades, vende casa importadora á empleados nacionales, municipales, Bancos, oficiales del ejército y armada, etc., Comercial, Av. de Mayo 1032, U. T. 4848, Libertad.

BALANZA AUTOMATICA, ULTIMO modelo, vendo á cualquier precio, San Juan 2761.

CAJA REGISTRADORA DIAMANTE, vende en 500 $ papel; Echeverría 1800.

CAJA REGISTRADORA NACIONAL SE vende, San Juan 1376.

CINTAS CINEMATOGRAFO DESDE 1 cent. metro, motivos completos, Cazeros 1384.

CAJA REGISTRADORA NUEVA, FLAmante se vende baratísima, verla y tratar Sarmiento 1663; escritorio 1o, de 1 á 3 p. m. vlag.

CAJA REGISTRADORA COMO NUEVA casi nueva, perfecta urgente, barato vendemos, The Barbicane Co., Lavalle 1521. v1a

CAJA REGISTRADORA NACIONAL con boleto, perfecto estado, vendo, Laprida 814. v1a

CARBON DE las FUENTE, SE VENDE en el cerrado de Frontera á 2 $ los [illegible]

MAQUINAS DE COSER A PLAZOS, [illegible]

VENTAS VARIAS

CIGARRILLOS DE TODAS MARCAS, fósforos Victoria y otros y 5.000 $ en artículos de cigarrería y librería, se rematarán el viernes 1.° de Agosto á la 1 p. m., Bolívar 374. v1ag.

CICLISTAS, ¿QUEREIS LUZ ELECTRIca, brillante, poderosa, segura y eternamente gratis? "Lucifer", díganme eléctrica aplicada á la rueda, os la dará sin pilas para bicicleta, motocicletas y automóviles. The Barbicane Co., Lavalle 1521. v2a

ESCRITORIO COMERCIAL DE CEDRO, sin uso y una balanza Toledo, 2 flamberas cedro, Alsina 2001. vlagt.

FOTOGRAFOS—¡OJO! VENDO 4 Ó 6 vidrieras grandes de roble con 3 sin muestra, algunos muebles de galería, etc. Verlos todo el día de domingo en Arévalo 1485, á dos cuadras de Rivera.

GRAMOFONO COLUMBIA, CON 50 discos, vendo barato, Sarmiento 1288.

GUARNICIONES LIQUIDAMOS A cualquier precio para uno y dos caballos, Tucumán 2747. v2

GRAMOFONOS ESPLENDIDOS, VOZ PÓtente, recién llegados, líquido rápido; Reconquista 574. vlag

GRAFONOLAS ESPLENDIDOS APARAtos y discos escogidos vende á pagar $ 5, 6, 7, 8 y 10 al mes, Salta 266; Persistent Co. vlag.

LICORES EXTRANJEROS VENDEMSE 30 cajones cognac, Oporto y whisky, marcas conocidas, precios reducidos y facilidades; Urquiza 1448. vlag

LIBROS PARA TODAS LAS INDUSTRIAS mecánica, electricidad, aviación, automóvil, minería, metalurgia, química industrial, jabonería, alcoholes, tabacos, pídase por carta ó personalmente precio The Barbicane Co., Lavalle 1521. v2a

MUSICOS! MUY BARATO VENDO MUsica en buen estado, Roque Lagos, Lima 467.

MOLINO A VIENTO, MARCA "HERCUles", con depósito y cañerías, casi nuevo se vende, verlo en Banfield, calle Azara esquina French, precio 280 $. v2agt.

POR DESALOJO SE LIQUIDA HOY Y mañana billares y artículos de confitería, Avenida Mayo 700. v2

PAGADERO MENSUALMENTE TRAJES, impermeables medida, confección, camisas, camisetas, medias, etc., fonógrafos, Lavalle 1328.

POR AUSENTARSE SE VENDEN BArato 12 diferentes artefactos de luz eléctrica, modernos, cantidad de hilos cables, toma-corrientes, portalámparas, lamparitas de filamento, etc., Cabrera 3015, de 9 á 12 m. v2ag

SE VENDEN LAS INSTALACIONES del negocio Charcas 1386.

SE VENDE BANCO Y HERRAMIENTAS de carpintero, Moreno 2533.

SE VENDE UNA VIDRIERA Y UN mostrador de mármol, Soler 4416. v2

SE VENDE INSTALACION DE ALMAcén, Garay 2349. v3

SE VENDE UN GRAMOFONO Y UN gran surtido de discos en buen uso, Belgrano 1455, encargada.

SE VENDEN instalaciones DE LIBRERIa y banco de lustrar, muy barato, Libertad 1115.

SE VENDEN DOS TERTULIAS DE PLAtea 5a. fila para la Tisa di Lorenzo por futo, Charcas 863.

SELLOS POSTALES, SE VENDE PARTIcularmente una colección, San José 193, de 9 á 10 a. m. y de 1 1|2 á 2 1|2 p. m. v3

SE VENDE MAQUINA PARA PLANchar servilletas, pañuelos, etc., apta para hotel ó casa de pensión, muy buen precio, Viamonte 1417.

SE VENDEN 4 ACCIONES FUNDADORAS de la Cooperativa Nacional de Consumos, con opción al dividendo, en $ 100, S. Moreno; Corrientes 1100.

SE VENDE INSTALACION Y MOSTRAdores para negocio, con motor eléctrico, afiladora y pulidora, tratar Paseo de Julio 444. vlag

SE VENDEN LAS INSTALACIONES flamantes de una peluquería, que no fué abierta, por enfermedad del dueño y se alquila el local donde se hallan las mismas, en Lomas de Zamora, calle Laprida 309. Ocurrir Fonrouge 12, Lomas. v4

TANQUE DE 12.000 LITROS CON SU pedestal en madera en perfecto estado, otro de 7.000, tirantes de acero de 0.22, varios largos, rieles tranvía para construcciones, etc., y vías se venden muy baratos, Río Cuarto 299 y avenida Sáenz 1044, Nueva Pompeya.

TOPINAMBUR, EL MEJOR ALIMENTO Ya sea como tubérculo ó forraje verde de su abundante plante y para engorde sano y económico de cerdos, vacas, etc., aves y como comestible para la gente; su siembra se recomienda hacerla temprano. Venta de su semilla é informes en Buenos Aires. C

ANIMALES Y BODADOS

FOX TERRIER COMPRO, UN PERRO acostumbrado á la casa, "Fox" casilla correo 1148, ciudad.

FAETON NUEVO Y ESPLENDIDO caballo de paseo, con guarniciones, se vende barato, verlo y tratar Berutí 3262, entre Ora y Godoy Cruz. v1agt.

LOS PRECIOS MAS REDUCIDOS Y LAS construcciones más sólidas y elegantes en breaks, sulkys, cannotts, americanas 2 y 4 asientos, furgón, los encontrará en la fábrica de Corrientes 2989. v3

MOTOCICLETA "INDIAN" NUEVA vendo á toda prueba, F. de Julio 1264.

MILORD PARTICULAR CASI NUEVO vendo, Rosario 679, Caballito. v1agt.

MILORES NUEVOS Y USADOS, CON O sin aparato Odipar; Rivadavia 1819, v4

MOTOCICLETA PIERCE, COMO NUEva, debrayage, barata vendemos. The Barbicane Co., Lavalle 1521. v2a.

MILORES Y COUPES NUEVOS Y usados, con llantas de goma y hierro y sulkys, usados, se venden, Tucumán 3653. v2a

OCASION! PETIZOS A 110 $ DE SILLA y tiro; verlos y tratar Piedras 375. v6ag.

OJO! VENDO URGENTE CHARRET, guarnición y caballo de pelo oscuro, Vareia 566. Flores v1ag

POTROS VENDERA CAZALA, HOY vierneS, de tiro pesado y liviano, grandes y lindas formas, Av. Alcorta 60.

POTROS, YEGUAS, CABALLOS, carros, chatas, guarniciones, etc., etc., venderemos en remate el Domingo 3 de Agosto, á las 2 de la tarde, en nuestra casa, Brasil 3151. Detalle: 12 potros pesados especiales marca Drabble, 22 potros pesados muy buenos, 11 potros livianos, 22 yeguas pesadas, 23 caballos y yeguas livianos mansos de tiro y silla.—Grippo y Bollón. v3

SE VENDE CARRO DE REPARTO Y caballo, B. Mitre 4178. v1ag.

SE VENDE CABALLO, TIRA SOLO Y en yunta, Sarandí 1250. v1agt.

SE VENDEN CACHORROS DANESES muy baratos, P. Patricios, Rondeau 3482.

SE VENDE CHARRET Y CABALLO, Castro Barros 1563.

SE VENDE UNA BICICLETA PEUGEOT, de poco uso, Carlos Pellegrini 1093. v3

SE VENDEN 80 JARDINERAS DE panadero para la campaña ó ciudad, listas para trabajar, fábrica Garay 2850. v6

SE VENDE UNA CHATA A YUNTA con buena casa de trabajo, Santa Adelaida núm. 1145. v1agt.

SE VENDE UN CARRO FUERTE MUY barato, tara 2500, kilos, tratar, Venezuela 4167. v1ag

SE VENDE CHATITA CERRADA Y CArrito carnicero para reparto, Bella Vista, 1960. v1a.

SE VENDE UNA AMERICANA CON CAballo y guarnición, para verla de 9 á 12, General Urquiza 1680. v1ag

SE NECESITAN DE DOS A CINCO MIL vacas secas ó al corte, sin novillos, arrendarla también el campo, dirigirse á A. J. Aráuz, Gorcha, F. C. S. v2

TROTADOR CELEBRE POR CARREras ganadas vendo, datos Rivadavia 2116, á toda prueba; otro para coche particular, animal inmejorable. v2

VENDO CABALLO Y CHARRET DE reparto, Australia 1200.

VENDO UN CHARRET DE REPARTO, caballo y monturas, Río Janeiro 1206. v1ag

VENDENSE LAS EXISTENCIAS DE LA cochería fúnebre de la calle Estados Unidos 2558, juntas ó separadas. v1a.

VENDO UNA YEGUA DE CARRERA, un padrillo para cría y una amansadora; Canning 2369. v3

ALQUILER de CASAS y DEPARTAMENTOS

ALQUILO CASITA SALA, DOS PIEZAS y dependencias, Segui 2193. v1ag.

ALQUILASE EN 180 $, CASA MODERna, con 7 piezas, Bermejo 763.

ALQUILASE CASA, SARMIENTO 1312, 2o. piso, tratar Talcahuano 272. v3

ALQUILASE CASA, SANTA FE 3216, con 4 piezas, etc., en 140 $. v3

ALQUILASE CASA FLAMANTE, HERmosa, nappila, Salguero 1371. v2

ALQUILASE CASA FRIGOYEN 471, llaves, 1er. piso, tratar Tucumán 373.

ALQUILASE EN 200 $ ESPLENDIDA casa bajos, Azcuénaga 367.

ALQUILO CASA CON 8 PIEZAS Y baño, Cochabamba 2314, altos. v3

ALQUILASE CASA, CABALLOS 1494, ocurrir Talcahuano 272. v3

ALQUILASE CASA, MONTEVIDEO 415, tratar Tucumán 373.

ALQUILASE CASA BAJA, SAN JOSE 918. v2

ALQUILO CASA MODERNA, RIVADAvia 6779. v2

ALQUILAR O VENDER UNA CASA, 3 piezas, Araujo 1112, verla 8 á 3. v2

ALQUILASE CASA, ALTOS Y BAJOS, 9 habitaciones, Montevideo 41.

ALQUILO ESPLENDIDO DEPARTAMENto, 8 piezas, R. Peña 582.

ALQUILASE GRAN CASA EN 650 $, todo confort; Chacabuco 670.

ALQUILO EN 75 $ CASITA DE 3 PIEZAS cocina, galería y fondo, Neuquén 759.

ALQUILANSE DOS DEPARTAMENTOS, Caseros 1127, tratar Tacuarí 751. v3

ALQUILO CASA DE 5 PIEZAS, baño Y servicio, Rivadavia 5141. v2

ALQUILASE CASA MODERNA 6 PIEZAS 100 $, CASTRO 2177 (Chiclana). v1

ALQUILASE LINDA CASA NUEVA, calle Bustamante 1659. v2

ALQUILO CASITA 5 PIEZAS, PARA familia, Vieytes 106. v1

ALQUILASE CASA 3 PIEZAS, baño, agua corriente, 50 $, Ramón L. Falcón 4655, altura Rivadavia 9100. v1a

ALQUILO CASITA CHIC, PRUDAN 128, con sala, comedor, 2 piezas, sótano, etc., verla y tratar de 9 á 11 y de 1 á 4. v1ag

ALQUILASE CASA, 1o. Y 2o. PISO, con 6 habitaciones, Chacabuco 712. v1a.

ALQUILO ESPLENDIDA CASITA, ESTados 2487. v2a

ALQUILASE CASA DE 7 HABITACIOnes, Belgrano 438, 2o. piso. v2ag.

ALQUILANSE COMODOS DEPARTAMENtos, Córdoba 2679. v2a

ALQUILASE CASA DE 6 PIEZAS, GUAleguaychú 544, esq. Avellaneda. v1a

ALQUILANSE CASAS MUY COMODAS, San Juan 2902, de 1 á 4. v1ag.

ALQUILASE, AZCUENAGA 1925|27, altos, 7 piezas. v1agt.

ALQUILASE CASA, BRANDSEN 1832, llaves en el 1836. v2ag.

ALQUILASE CASA DE 9 PIEZAS, etc. Cerrito 1166, verla de 9 y 1|2 á 11 y 1|2. v1agt.

ALQUILASE CASA 5 PIEZAS, ENTRE Ríos 364, altos, tratar Montevideo 342 v1a

ALQUILO CASA MODERNA, 15 DE NOviembre de 1889, número 1135, altos. v1

ALQUILO DEPARTAMENTO DE DOS Y tres piezas y comodidades, Jufré 60. v1

ALQUILASE LINDA CASA, SARMIENTO 2684, abierta de 9 a. m. á 5 p. m. v2

ALQUILASE CASA DE 9 PIEZAS, etc., Cerrito 1156, verla de 9.30 á 11.30. v2

ALQUILASE CASA ALTOS CHICHE barata, Costa Rica y Gurruchaga. v3

ALQUILO CASITA CHIC, PRUDAN 143, con sala, comedor, 2 piezas, sótano, etc. Verla y tratar de 9 á 11 y de 1 á 4. v1

ALQUILANSE DOS DEPARTAMENTOS Y un local para negocio, Tacuarí 751 y 743, tratar en la misma. v3

ALQUILANSE DOS DEPARTAMENTOS Y un local para negocio, Tacuarí 751 y 743, tratar en la misma. v3

ALQUILANSE DOS CASAS NUEVAS, con toda clase de comodidades, tratar Méjico 2910.

ALQUILASE CASA ESQUINA, AGUAS corrientes, Amenábar 2591, tratar Junín 1243.

ALQUILASE CASITA CHICHE, 3 HABItaciones y demás comodidades, luz eléctrica, Urquiza 778. v2

ALQUILO CASITA, CON 3 PIEZAS Y comodidades, en 60 $, Rocuero 2660, de 1 á 6 p. m. v2

ALQUILASE CASA, RIO IV 468, 7 PIEzas, cloacas, agua corriente, gas y baño, tratar al lado.

ALQUILO CASA DE ALTOS, NUEVA, pintada, 13 piezas, chiche, 320 $, Méjico 167 verla de 8 á 5 p. m. v3

ALQUILASE CASA 5 PIEZAS PRINCIpales, 2 de servicio, vestíbulo y comodidades, Warnes 624. v3

ALQUILASE CASA CON 2 SALAS, 4 habitaciones y dependencias, B. de Irigoyen 270, tratar al 268.

ALQUILASE CASA 10 PIEZAS, 5 CON balcones á la calle, Alvarez 2794, verla de 2 á 5.

ALQUILASE PARTE DE UN ESPLENDIdo local central, con tres puertas, tres ventanas, por 100 $; S. del Estero 207. v2

ALQUILASE CASA ANTIGUA, SARmiento 1540|44, visitarse de 9 á 12, tratar Entre Ríos 857.

ALQUILO CASA AMPLIA, FLAMANTE, gran confort, de altos, Av. Gutemberg 506. v3

ALQUILO CASA DE 3 PIEZAS GRANdes, una chica y galpón de 4x9, con gran fondo, Serrano 668. v3

ALQUILASE DEPARTAMENTO ESQUINA 2 piezas, 3 salas, para familia, hay luz eléctrica. Entre Ríos 799.

ALQUILASE CASITA BARATO, ARENGreen 501, Caballito, tratar Florida 25, escritorio 8.

ALQUILANSE 2 CASITAS 70 $ CADA una. Quinto 423, Directorio 3024, llavee 3084, Flores. v3

ALQUILASE CASA DE 7 PIEZAS, Y piesa servicio, Paso 716, tratar Florida 245. v2ag.

ALQUILASE EN FLORES CASA DE 5 piezas, baño, demás comodidades, 110 $, Morelos 378, tratar 374. v2ag

ALQUILO UNA CASA CON 2 PIEZAS, 4 piezas y comodidad, en 40 $, tratar Rivadavia 7378. v1ag

ALQUILASE CASA moderna, altos, de 7 piezas, 1 cuadra de Rivadavia, Dolores 126, Floresta. v1ag

ALQUILASE CASITA NUEVA, CON 3 piezas y demás comodidades, hay adoquinado, Olleros 2281. v2

ALQUILASE CASA GRANDE DE LUJO con ascensor y calefacción, Tucumán 672, tratar Charcas 762. v1agt.

ALQUILO 150 $ CASA LINDA Y ESPAciosa, grandes comodidades, tranvías, Rivera 1869. v2

ALQUILASE, BOULOGNE-SUR-MER 840 departamento de 2 piezas en 60 $, tratar Caseros 2819. v1

ALQUILO CASA, CON 7 PIEZAS, COMOdidades, artefactos y ascensor, en 280 pesos, Entre Ríos 342. v1

ALQUILASE CABRERA 5040 CASITA moderna, 5 piezas, baratísima, á familia distinguida. v1

ALQUILASE A CORTA FAMILIA, DEpartamento de 4 piezas y cocina, en 60 $, Isabel la Católica 259. v1ag

ALQUILO UNA CASA, CON 3 DORMItorios, comedor, sala, escritorio y jardín, en 150 $, Cuenca 43, Flores. v1

ALQUILASE UNA CASA EN VILLA ORtuzar, á una cuadra de Triunvirato, Heredia 678. v1ag

ALQUILASE CALLE GALLO 851, bonita y cómoda casa baja, abierta de 2 á 5, tratar Avenida de Mayo 945. v1ag.

ALQUILANSE 2 CASAS, EN GENERAL Urquiza; las llaves Guanacache esquina Ceretti. v1ag

ALQUILASE , AV. DE MAYO 696 ESQ. Chacabuco, 5o. piso, 7 piezas á la calle, ascensor, 450 pesos. v1ag.

ALQUILASE ESPACIOSA Y COMODA casa, Cerrito 1234, verla de 2 á 4, tratar Perú 443. v1ag.

ALQUILO PRECIOSA CASA BAJA NUEva y una alta, con ascensores y confort, Charcas 1615 y Montevideo 1012. v4ag.

ALQUILASE PRECIOSA CASA, CON 5 piezas, cuarto de baño, cocina y 2 piezas de servicio, Tacuarí 1765. v3a

ALQUILASE DEPARTAMENTO CENtral, de 4 piezas al frente, Libertad 869.

ALQUILASE LINDA CASA, CON 5 HAbitaciones y demás comodidades, Defensa 1041.

ALQUILASE LINDO DEPARTAMENTO, con 4 piezas y demás comodidades, Defensa 1035.

ALQUILO CASA-QUINTA, CANALEJAS 3571, Floresta, 5 piezas, etc., 20x50, luz pozos. v3

ALQUILO EN BELGRANO, PINO 2484, 6 piezas, electricidad, baño caliente, artefactos.

ALQUILANSE 2 CASAS ESTILO HOTEEalito, comodidades, tiene subsuelo, Larrea 677 y 655, tratar Pueyrredón 633. v2agot.

ALQUILASE CASA DE ALTOS, MODERna, con toda clase de comodidades, abierta de 2 á 4 p. m., Arenales 2552. v2a

ALQUILO CASA CONFORTABLE, MOderna, que reune todas las comodidades, Esmeralda 829, verla de 12 á 2 p. m. v2

ALQUILASE LINDA CASA NUEVA, 5 piezas principales y todas comodidades modernas, Arenales 3417 y Buines. v2ag

ALQUILASE CENTRAL CASA MODERNa, con todas comodidades, para familia, P. de Julio 693, esq. Viamonte. v1

ALQUILASE CASA ARAOZ 2630, SALA comedor, 4 dormitorios, 2 de servicio, baño, despensa, etc, abierta de 2 á 4, tratar Libertad 1133. v2

ALSINA 2474, DEPARTAMENTO 3 Á 5 piezas, luz eléctrica, baño, caliente, pieza servicio, casa nueva, recién concluída. v3

A DOS CUADRAS DE RIVADAVIA, POR José María Moreno, Guayaquil 418, dos casas nuevas de 5 habitaciones y demás comodidades, aliquilase. v2agt

ALQUILASE DEPARTAMENTO, SALA, 2 ó 3 piezas corridas, entrada al baño, comodidad á matrimonio solo, Arenales 1233. v1ag.

ALQUILASE CASA MODERNA, NUEVA, 7 habitaciones, vestíbulo, baño completo, pieza de servicio, demás comodidades, Méjico 2124. v2

ALQUILASE CASA CHICA EN VILLA Urquiza, Guayra y Capdevila, 4 habitaciones, patio mosaico y galería, tratar y llaves Río de Janeiro 1101. v1

ALQUILASE PARA FAMILIA BUENA casa alta, esquina Ayacucho, Guido 1893, 10 piezas y con amplio servicio; tratar Ayacucho 1529, de 9 á 12 m. v5ag

ALQUILO CASA EN LOMAS DE ZAMORA de 3 piezas y demás comodidades á 4 cuadras de la estación, tratar C. Pellegrini 828, capital. v1ag.

ALQUILANSE CASAS BAJAS PARA familia, con comodidades y confort, precio reducido, Sapalerí 1431 al 35 entre Virgilios y Dungenes, Parque Centenario. v3a

ALQUILASE ESPLENDIDA CASA BAja, con muchas comodidades, barrio muy familiar, Larrea 1042, tratar Pueyrredón 653. v1

ALQUILO DEPARTAMENTO 3 HABITAciones y comodidades, barato, Avellaneda 41, á media cuadra de Río de Janeiro, Almagro. v1agt.

ALQUILASE EN 2o. PISO, DEPARTAmento, dos habitaciones á la calle, con hermosa cocina, matrimonio únicamente, se exigen referencias, Alsina 1278. v1ag.

ALQUILASE CASA, 7 HABITACIONES, recién pintada, abierta de 9 a. m. á 5 p. m., Godoy Cruz 2175, tratar Tacuarí 755.

ALQUILANSE EN 50 Y 55 $ DOS CAsitas para familia, Magallanes 820 y 826 á solo 1|2 cuadra de Montes de Oca, tratar Corrientes 685, esc. 11.

ALQUILASE CASITA MUY HABITable, varias habitaciones, calle Bompland 1270 casi esquina Rivera, precio 30 pesos. v2

ALQUILASE A CORTA FAMILIA CASA moderna, chic, con sala, escritorio, tres dormitorios, baño, cocina, gas, electricidad y gran terraza; Rincón 1016.

ALQUILASE CASA ALTOS, MODERNA San Juan esquina Alberti 1305, 6 habitaciones, servicio, electricidad, verla de 2 á 4. v2

ALQUILO BARATO, DEPARTAMENTO, todas comodidades, de 2 piezas, cuarto baño, vestíbulo y pieza servicio, Tiburitarai 1363.

ALQUILASE PRECIOSA CASA, SALA, comedor, 2 dormitorios, pieza servicio, baño, luz eléctrica y demás comodidades, Alvarado 682. v2

ALQUILANSE DOS ESPLENDIDAS CAsas, 3 habitaciones y dependencias, Av. San Martín 1271|75. Tratar Uruguay No. 228. v1

ALQUILASE CASA ESQUINA DE ALtos, moderna al Norte, Billinghurst 1883 esq. Arenales, todas clase de comodidades, recién pintada y empapelada. v4

ALQUILASE CASA NUEVA, INDEPENdiente, 1er. piso, 7 habitaciones á la calle; verla á toda hora, Salta esquina Moreno. v1

ALQUILO CASA MODERNA EN FLOres, sala y 4 habitaciones, 75 $, Remedios 3826 entre Azul y Pergamino, tratar Victoria 1437.

ALQUILASE EN 75 $, LINDA CASITA, calle Madrid 1544 á una cuadra de M. de Oca, con sala, 2 dormitorios, etc., cloacas y agua corriente, verla y tratar Corrientes 4194.

ALQUILO CASITA NUEVA, SALA CON mampara, vestíbulo, 3 piezas, baño, terraza, agua, luz eléctrica y gas, á 20 metros de Bordo y Garay, con los tranvías 73, 55, 23 y 19, Venialvo 66, de 10 á 5 p. m.

ALQUILO EN EL CABALLITO, CALLE Yerbal 828, á una cuadra de Rivadavia y estación Caballito, casa nueva, flamante, 4 piezas y dependencias, verla de 9 á 11 y de 3 á 5, tratar B. Mitre 2090.

ALQUILASE CASA MODERNA, BLANdengues 2258, con 7 piezas y vestíbulo, fondo y jardín, agua corriente, cloacas y luz eléctrica, precio 160 $, tratar Suipacha 318.

ALQUILASE ESPLENDIDA CASA DE altos moderna, compuesta de sala, escritorio, comedor, hall, cuatro dormitorios, baños y departamentos de servicio; Lima 411; tratar al lado. v1ag.

ALQUILASE CASA, DEPARTAMENTO Y galpón, calle Zañartú 4521|34 (continuación Rondeau), entre Av. La Plata y Benilloza. Verla á toda hora; tratar Sarandí 1477. v1agt.

ALQUILASE LUJOSA CASA, 5 AMPLIAS habitaciones, 2 cuartos de baño, luz eléctrica, ascensor, etc., Caseros 874, frente á Bernardo de Irigoyen, a 2 cuadras de Constitución. v1ag.

ALQUILASE EN CASA DE RECIENTE construcción, 3 confortables departamentos, consta cada uno de 6 habitaciones y demás comodidades, Victoria 1265, tratar en Florida 523, de 9 á 11 a. m., solamente. v2

ALQUILASE COMO DEPARTAMENTO, un comedor, dos dormitorios y cocina, á personas mayores, en casa de lujo, con todas comodidades, de corta familia, sin chicos, Upsallata 1478, cerca de la estación Bs. As., Trocha Angosta. v1ag.

ALQUILANSE DEPARTAMENTOS LUjosos para familia distinguida, con artefactos eléctricos, dos cuartos de baño completos, agua caliente, ascensores y teléfono interno; se dan y exigen referencias; precios 160 y 180 $; Uruguay 1245. v2ag.

ALQUILO EN VILLA BALLESTER, A un paso de la estación, Independencia 48, linda casa moderna, con 7 piezas, vestíbulo, baño, electricidad y toda clase de comodidades, precio módico; tratar Venezuela 1531, Buenos Aires. v3

ALQUILASE CASA DE ALTOS, RECIEN construida, con sala, salita, comedor, 3 piezas grandes, 3 chicas, cocina, cuarto de baño con instalación para agua caliente, azotea y otras comodidades; Gavilán 1022, Flores. v1agt.

ALQUILASE LA GRAN CASA MUY CENtral, Sarmiento 1265, luz, aire, sol, 8 grandes habitaciones y todas comodidades, lavatorios en los dormitorios, cuarto baño completo; para familia de distinción, médicos, dentistas, comercio, industria, consultorios, etc., etc. v1

ALQUILASE EN 1er. PISO, CASA DE 5 piezas, para consultorio ó estudio, Sarmiento 821, verla y tratar de 8 á 11 a. m.

ATENCION: INDISPENSABLE PARA los propietarios de casa y útil para los inquilinos, "La Caución Comercial" presta la fianza á todas personas de buenos antecedentes y entrega contratos á los propietarios, obligándose á pagarles puntualmente cada 30 días, el importe de los alquileres, pedir informes á B. Mitre 585. v3ag

ALQUILANSE CALLE ATACUCHO 129-39, lujosos departamentos nuevos, todo confort moderno, ascensor, calefacción, parquets, luz eléctrica, constan de 7 habitaciones, dos piezas de servicio, cuarto de baño con agua caliente, cocinas económicas á gas y á carbon, etc., ocurrir Tucumán 695, segundo piso B. v2ag

ADMINISTRACION DE PROPIEDADES de Eduardo J. Jiménez, B. Mitre 441.

ALQUILA

EN CORRIENTES 1254 y 1262—Casas al frente con 6 piezas y comodidades, de pesos 300 á 320 y departamentos interiores en el 1258, á $ 130 mensuales.

AVENIDA DE MAYO 1135, pisos 1o. y 2o. con 7 piezas $ 600 cada uno.

GRAN LOCAL para negocio con sótano, Rivadavia 1124, $ 800.

RIVADAVIA 1138, 2o. piso, con 6 piezas, 300 $.

BUEN LOCAL, Brandsen 505 y Luzuriaga, 220 $ mensuales. v2

ADMINISTRACION DE PROPIEDADES del Banco de la Provincia de Buenos Aires.

CASAS SE ALQUELAN:

405 Uruguay, 3 piezas, baño, cocina.

2437 Córdoba, dep. de., piso, izq., 6 hab., 2 pasa., serv., baño, cocina.

461 Uruguay, de lujo, 9 hab., serv., baño, cocina, ascensor, calefacción; entrada independiente.

3563 Segurola, 6 hab., pza. serv., patio, fondo, etc.

1362 Rivadavia, 8 hab., baño, pieza serv., ascensor, calefacción, etc.

1382 Rivadavia (local), de 20x10 mts., sótano, montacarga.

1117 M. Rosa, 4 hab., serv., patio, fondo, (llaves en el núm. 1127).

1952 Charcas, 9 hab., baño, cocina, etc.

962 Padilla, dep. 4, 3 hab., cocina, w. c.

964 Padilla (local), 2 vidrieras y 2 habitaciones.

1927 Paraná, 8 hab., vestíbulo, 2 baños, cocina, despensa, 2 pasa., serv.

4711 Charcas 6 hab., baño, pza. de serv.

4130 San Roque, Villa Devoto, 5 hab., serv., cocina, etc.

3296 Charcas, 6 hab., baño, cocina, pza. de serv., etc. v3

ADMINISTRACION DE PROPIEDADES del Banco Español del Río de la Plata. SE ALQUILA:

ANCHORENA 28, casa moderna, 7 habitaciones y dependencias, $ 230; verla de 12 á 4.

ANDES 1225, casa de 6 habitaciones y dependencias, $ 220; verla de 10 á 4.

RINCON 72 y Rincón 74, 2 casas de 7 habitaciones y dependencias, $ 250, verlas de 9 á 4 p. m.

GUEMES 3019, 6 habitaciones y dependencias, $ 230; llaves al lado.

PARAGUAY 521, 9 habitaciones y dependencias; verla de 10 á 4 p. m.

SANTA FE 3709, 8 habitaciones y dependencias.

SANTA FE 3711, 13 habitaciones y dependencias con jardín.

RIVADAVIA 1216, casa de 22 habitaciones y dependencias.

25 DE MAYO 568, 11 habitaciones y dependencias, $ 800; verla de 2 á 4.

DEPARTAMENTOS:

LIMA 212, 6 habitaciones, cuarto de baño, cocina y ascensor, $ 265.

ESMERALDA 215, 2o. piso, 5 habitaciones y dependencias, $ 230.

BARTOLOME MITRE 2543, 3er. piso, 8 habitaciones y dependencias, $ 200.

24 DE NOVIEMBRE 387, depto. núm. 1, 6 habitaciones, $ 150.

BRASIL 171, 3 habitaciones, $ 110.

LOCALES PARA NEGOCIO:

SAN JUAN 691|99, local para negocio.

PUEYRREDON 916, gran local y sótano, $ 330.

OMBU 211, local y habitaciones para familia, $ 100.

SALCEDO 3696, local y habitaciones para familia, $ 100.

SAN LUIS 2779, un gran terreno.

En la Floresta, Carrasco 551, casa de 4 habitaciones y dependencias, $ 60.

GUALEGUAYCHU 574, 5 habitaciones y dependencias, $ 85; tratar Reconquista 200. v4

BOEDO 964, CASA ALTOS, 6 HABITAciones, se alquila. v2

BOLIVAR 782, ALQUILO CASA MODERna, 4 piezas, más una servicio.

BELGRANO 2040, ALQUILASE LINDO departamento moderno, con 4 piezas, 2 de servicio, baño caliente, luz eléctrica, gas, etc. v1ag

BELGRANO 2046, ALQUILASE CASA moderna, con todas comodidades, seis piezas, dos para servicio, baño caliente, luz eléctrica, gas, etc, hay ascensor. v1ag

CASA MODERNA, CENTRAL, con todas comodidades, se alquila, Venezuela 626.

CASITA INTERIOR SE ALQUILA, Tucumán 2061.

CASA COMODA ALQUILO, AUSTRALIA 1040. v1ag.

CASA MODERNA RECIEN CONSTRUIda alquilo Ecuador 1369. v1ag.

CASA AMPLIA CON JARDIN ALQUILO, Florida 983. v1ag.

CASA DE 10 HABITACIONES SE ALquila, Laprida 826. v1

CASA SE ALQUILA, 5 PIEZAS, 125 $, calle Acoyte 265. v2ag

CASA se ALQUILA, SANTA FE 4225, plaza Italia. v1a

CASA ALTA, CON 6 PIEZAS, SE ALquila, Beruti 626, precio 180 $. v1

CASA COMODA SE ALQUILA, DIRECtorio 2635, llaves al 2675. v3ag

CASA 7 PIEZAS Y DEMAS COMODIDAdes, alquilo en 225 $, Humberto 1 1775.

CASITA ALQUILO, MARCHIQUITA No. 5784, 50 $, 3 p., jardín, etc.

CASITA SALA, 3 PIEZAS Y MUCHAS comodidades alquilo, Concesa 3698.

CASA DE 5 PIEZAS Y DEPENDENCIAS alquilase, Talcahuano 291. v1

CASA SE ALQUILA, HUMBERTO 1 2238, 8 habitaciones y dependencias.

CASA CON 3 PIEZAS Y COMEDOR, SE alquila, Espinosa 674. v2

CASA NUEVA, DE 7 PIEZAS, SE Alquila, Rivadavia 3729. v2

CASA DE 4 PIEZAS Y 2 CHICAS SE alquila, Hortiguera 672 y Directorio. v3

CASA LUJOSA 7 HABITACIONES Y DEpendencias alquilo, Paraguay 2556. v3

CASA CHICHE ALQUILO 4 PIEZAS, comodidad, Directorio 3832, Floresta. v1ag.

CASITA CHICHE, 6 PIEZAS, $ 140, SE alquila, Fray Cayetano 686, Flores. v1ag

CASA MODERNA SE ALQUILA, 9 PIEzas, gran azotea, Perú 1535, 2o. piso. v1a

CASAS MODERNAS DE 7 HABITACIOnes, dos de servicio y demás comodidades, se alquilan, B. Mitre 1676. v2

CASITAS NUEVAS, SALA, 3 PIEZAS, baño, cocina, luz eléctrica alquílanse, Freyre 1070|74. v3

CASA MODERNA, CON TODO CONFORT se alquila, Coohabamba 1772, llaves Entre Ríos 1231. v1

CASA NUEVA DE 7 PIEZAS, CON TODAS las comodidades descubbes, se alquila en la calle, Junín 1416. v3

CASA SE ALQUILA, GUATEMALA 4526, entre Malabia y Acevedo, 4 dormitorios sala, comedor y comodidades.

CASAS NUEVAS CON ASCENSOR, 7 HAbitaciones principales, se alquilan, Larrea 26.

CASITA SE ALQUILA; SE PRESTA PAra negocio ó tallercito; Gurruchaga 510, al lado de Triunvirato. v2

CASA DE ALTOS, 10 HABITACIONES lujosas, alquílase, San Juan 1850, tratar B de Irigoyen 1254.

CASA CHICHE SE ALQUILA, 3 PIEZAS y servicio, gran patio, jardines, Dos Cristóbal) 1385. v2a

CASA TODO CONFORT, 7 PIEZAS, nueva, barata, 1er. piso, ver cualquier hora, Garay y Balcarce. v4a

CASA NUEVA SE ALQUILA, MERLO 1812, al lado de Carabobo, con 8 habitaciones. v2a

CASA DE 6 HABITACIONES Y comodidades, se alquila, Rivadavia 3589, 1er. piso. v1agt.

CASITA EN FLORES, 2 PIEZAS Y COCIna, 3 cuadras del empedrado $ 35, Junín 2655; tratar Chile 1626. v1ag.

CASA CHICHE RECIEN PINTADA ALquílase 70 $, una c. de Rivadavia, Ramón Falcón 3599. v1ag

CASA, 2 SALAS, 2 HABITACIONES, vestíbulo, terraza, aguas corrientes, cloacas, alquilo, 90 $, Directorio 757. v1ag

CASA ALQUILO, RIVERA 676, ALTOS, 5 habitaciones y demás comodidades, 150 $, tratar Loria 631. v3agt.

CASA ALTOS, MODERNA 5 PIEZAS Y 2 de servicio, con ascensor, se alquila, Córdoba 1485, tratar Corrientes 2250. v4agt

CASA DE ALTOS SE ALQUILA, CON 7 piezas y demás comodidades, Buines 261. v1a

CASA se ALQUILA, TEQUENDAMA 4050 Villa Devoto, á 2 cuadras estación Lacroze. v1agt.

CASA ALQUILA, 5 HABITACIONES Y 2 de servicio, Billinghurst 456, llaves y tratar Sarmiento 3539. v1ag

CASAS DEPARTAMENTOS ALQUILO de $ 30 á 180, 4 y 6 piezas, Paraguay 2559. v1a

CASA MODERNA, 3 PIEZAS Y COMODIdades se alquila barato, Esperanza 132 media cuadra de la estación Vetes Sarfield. v3agt.

CASITA ALQUILO EN 45 $, CALLE Sarmiento, La Negri, en Martínez, F. C. C. A.; razón Independencia 2029, capita. v2

CASA EN VILLA URQUIZA SE ALQUILA, dos piezas, comedor y demás comodidades, Aguas Corrientes, Alberdi 1144, entre Gaona y Rivadavia, frente al 1143. Precio 35 $. Informes: Rivadavia 7715, almacén de 8 á 12. v1ag

CASA ALQUILO 4 HABITACIONES, 1 de servicio, todas comodidades, verla y tratar de 2 á 5 p. m.; Córdoba 2921. v3

CASA DE 6 PIEZAS, HALL Y DEMAS comodidades se alquila en la calle Las Heras 2538; tratar Malpú 66, de 1 á 4 p. m. v5

CASA SE ALQUILA EN LA CALLE GEneral Urquiza 169, con todo confort y comodidad, compuesta de 9 habitaciones más 3 de servicio y demás dependencias. v1a

CASA ALQUILO EN BELGRANO, IBERá 2771, 3 dormitorios, comedor, pieza altos, baño, cocina, jardín, 35 $, tratar Santa Fe 5105. v2ag

CASA MODERNA, 6 PIEZAS, SALA, SE alquila, servicios, baño frío y caliente, electricidad, económica, 200 $. Darío Funes 570, de 8 á 11. v2

CASA DE 6 PIEZAS CON TODO CONfort, se alquila, Virasoro 31 entre Charcas y Güemes. Tratar Sarmiento 459, dep. 5, de 1 á 5 p. m. v1

CASA SE ALQUILA, GUAYAQUIL 140, entre Semillosa y Doblas, 10 piezas y aguas corrientes, en 220 $ mensuales, verla de 9 á 4. v3

CASA QUINTA ALQUILO 40 $, DOS grandes piezas, galería, cocina, semisuburbio. San Nicolás 1093, Floresta; tratar San Martín 56, Cremona. v2

CHALET DE 3 PISOS, 2 CUADRAS est. Barnes, Vaccarí 347, alquilo 150 $, 10 piezas, 2 baños, aguas corrientes, luz eléctrica.

CASA 2 PIEZAS Y 4000 VARAS TERREno, alambrado, agua corriente, alquilo en Florida, F. C. C. A.; tratar San Martín 746. v2

CASA DE ALTOS, MUY BUENA, 6 HAbitaciones, todas frente á la calle, alquilo módico, tranvías 19, 23, 46, 47; Chiclana 3159.

CASA FLAMANTE PARA FAMILIA, Acevedo 1670, con 7 habitaciones, baño, agua caliente, etc., etc., se alquila con contrato, 200 $ al mes, tratar R. A., Sarmiento 357. v2ag

CASA EN BELGRANO, A UN PASO DE la estación Núñez, 7 habitaciones, baño, vestíbulo, agua corriente, luz eléctrica, etc., se alquila, General Paz entre M. Pedraza y Guayra, Llavea, Cabildo y M. Pedraza, farmacia. v1ag.

CASA CON GRAN SALA, COMEDOR, 5 dormitorios, baño, lavatorio y w. c., pieza del servicio, con lavatorio y w. c., lavadero y tendedero en las azoteas, galerías en los tres patios, etc., se alquila, calle Boedo 168. Para verla y tratar en la peluquería Victoria 3589, á la vuelta. v2

DEPARTAMENTO DE ALTOS SE ALquila en 38 $; Pringles 1042. v2ag

DEPARTAMENTO VENTILADO SE ALquila, Cangallo 1349. v1ag

DEPARTAMENTOS ALQUILANSE, nuevos, Montes de Oca 250. v1

DEPARTAMENTO SE ALQUILA, 2 PIEzas, 60 $, Rioja 1263. v1ag

DEPARTAMENTO MODERNO ALQUIlo, Talcahuano 58. v1ag.

DEPARTAMENTO INTERIOR Y A LA calle alquilo, Ayacucho 1048|49. v1a.

DEPARTAMENTO MODERNO ALQUIlo, Tucumán 1544. v1ag.

DEPARTAMENTO MODERNO ALQUIlo, Santa Fe 4546. v1ag.

DEPARTAMENTO ALQUILASE $ 150, Es. Esmeralda 449, 2o piso. v4ag

DEPARTAMENTO COMODO SE ALQUIla, Belgrano 1777.

DEPARTAMENTOS SE ALQUILAN, CAlle Ecuador 1353. v4

DEPARTAMENTOS BARATOS SE ALquilan; Paseo Colón 1331. v3

DEPARTAMENTO DE 4 PIEZAS SE alquila, Sarandí 81.

DEPARTAMENTO, ALQUILO DE 4 PIEzas y baño, Reconquista 680. v2

DEPARTAMENTO SE ALQUILA, CORrientes 1385, tratar Sarmiento 838.

DEPARTAMENTOS DE 3 PIEZAS, ETC., se alquilan, 65 $, Canning 3564. v3

DEPARTAMENTO SE ALQUILA, VICtoria 1222, $ 100; tratar B. Mitre 819.

DEPARTAMENTO CON COMODIDADES, se alquila, 75 $, San Juan 1879.

DEPARTAMENTO SE ALQUILA, CANGAllo 1534.

DEPARTAMENTO GRANDE MODERNO, por 65 $, Rivadavia 7763, alquilo.

DEPARTAMENTO TRES PIEZAS, 90 pesos alquilo, Charcas 1583.

DEPARTAMENTO DE 3 HABITACIONES alquilo en 60 $, Malabia 2134. v2

DEPARTAMENTO, 3 PIEZAS Y COMEdor, alquilo, en 100 $, Ayacucho 929. v3

DEPARTAMENTOS TODAS COMODIDAdes á 60 $, se alquilan, Warnes 154. v2

DEPARTAMENTO ALQUILO DE 4 PIEzas, precio 120 $, Montevideo 2019. v3

DEPARTAMENTO DE TRES PIEZAS Y electricidad, se alquila, Rivadavia 3732. v3

DEPARTAMENTO SE ALQUILA, ALSIna 1581, en 130 $, tratar Paraná 157. v3

DEPARTAMENTOS, GAS, LUZ ELECtrica, ascensor, alquilo, Moreno 1343. v1ag

DEPARTAMENTO MODERNO todo confort, alquilo barato, Independencia 3739. v1agt.

DEPARTAMENTO MODERNO ALQUILO piezas 90 $, French 2352, esq. Ascuénaga. v2a

DEPARTAMENTOS SE ALQUILAN A personas mayores, Libertad

COMPRA Y VENTA DE NEGOCIOS

PANADERIA, AL NORTE ESQ. VENde, $ 8.000, 6 bolsas, mostrador, otra $ 1.500, Chacabuco 1022.

PANADERIAS DE 1.000 $, 2, 3, 4, 5, 6, 7, 8, 10 á 100.000 $ vende A. elegir, Cangallo 1032.

PANADERIA VENDO, CENTRAL, 6.000 $, 3 bolsas, un reparto á mano, cont. 4 años, otra alquile, Moreno 1909.

PANADERIA VENDO 5.000 $, CON PEnotti, cont. 3 años, otra 5.000 $, 7 bolsas, alq. 110 $, Moreno 1906.

POR... PORQUE NO ACUDE A LA BOLsa de los Panaderos!.... vende buenas panaderías, Chacabuco 526.

PANADERIA UNA PICHINCHA, 6.000 $, contrato 10 años, otra 3.000, C. Calvo 1166.

PELUQUERIA ACREDITADA VENDEse barata, por no poderla atender sus dueños, Rivadavia 1625.

PANADERIAS MECANICAS CON BUENos contratos de 5.000, 10 á 17.000 $, vende: San José 742.

NEGOCIO INDUSTRIAL DE FACIL MAnejo que deja 600 $ mensuales, prueba y satisfacción, vendo á toma socio, 1500 $, capital garantido, Pereira, Liniers 879. v1

OJO, PELUQUERIA SE VENDE ACREditada, tres años de contrata, alquiler gratis, informes, Aráoz 1557.

RESTAURANT CENTRAL MUY bueno, vendo, A. Lobato, Alsina 347.

RESTAURANT ALOJAMIENTO VENDO, Cochabamba 1088.

REPARTOS DE FIAMBRE, MASAS, Cigarrillos y leche vendo, Belgrano 1340.

REPARTO FACTURA, CARRO Y CAballo 1.800 $, deja 450, vale doble, Belgrano 1802.

RESTAURANT, BILLARES, DE 3000, 4000 á 6000 $ y con alojamiento, vendo muchos; San José 742.

SALON DENTAL DE OCASION VENDO, Alsina 1620, de 8 á 10 a. m.

SE VENDE ALMACEN Y DESPACHO de comidas, Suárez 350, poco capital. v2

SE VENDE NEGOCIO DE DESPACHO DE bebidas y café, Necochea 1142. vlag.

SE VENDE PATENTE DE INVENCION para carga de sifones. Dirigirse, Casilla Correo 1929. v5

SE VENDE SALON DE LUSTRAR Y compostura y venta cigarrillos, por ausentarme, Córdoba 2895.

SE VENDE CARNICERIA, CARRO Y caballo, Coronel Díaz 972, Avellaneda Pizzurno. v8

SE VENDE TALLER DE ELECTRICIdad bien situado, tratar hoy mismo, data Santa Fe 1253. vlag.

SE VENDE NEGOCIO, RESTAURANT, café y despacho de bebidas, precio moderado, Necochea 1055|53, Boca. v2a

SE VENDE UNA CONTRATA DE DOS años y medio de un galpón y edificio para cualquier industria, San Juan 2178. vlag.

SE VENDE CAFE, BAR, CON TRES BIllares, la mejor esquina, en Lomas de Zamora, calle Laprida 103, frente á la estación, por ausentarse á Europa. v10

SE VENDE DESPACHO DE PAN 10 $ ganancia, con armazon de la casa para elevación moderno, Candelaria 202, esquina Rafaela, Flores.

SE VENDE TALLER ELECTRICO DE Afilación, con venta de artículos de armería y cuchillería, se vende junto ó separado, tratar Córdoba 1679. vlag.

SE VENDE EL ANTIGUO Y ACREDITAdo hotel del Globo, en condiciones muy ventajosas, por ausentarse su dueño. Para informes, á su propietario, A. Brasseur, calle 25 de Mayo 574, Santa Fe. vlag.

TALLER DE PLANCHADO DE NUEVO Y usado, se vende; Alsina 1156. vlag

TALLER MECANICO, COMPLETO, SE vende, San Juan 844, de 8 á 11 y de 2 á 5. vlag

VENDO CANTINA, SAN JOSE 742.

VENDO ALMACEN $ 2.000 Ó ALQUILO local é instalaciones, Bermejo 55. v2a

VENDO BARATO, POR no poderla atender, casa de comés; Santa Fe 1625. vlag

VENDO UN NEGOCIO DE PANADERIA de poco capital, urgente, por ausentarme del país, Cevallos 1090, panadería. v3

VENDO PELUQUERIA O MUEBLES sueltos, mostrador y vidrieras, para cigarrería, muy barato, Thames 1328 esquina Rivera.

ZAPATERIA, SALON LUSTRAR, cigarrería, vendo en 250 $, San Eduardo 3660.

ZAPATERIA SE VENDE CON CAPITAL de 10 á 12.000 $ con contrato, informes Cabrera 3196; de 10 a. m. á 1 p. m., no se atienden intermediarios. v2

ZAPATERIA VENDO, POR NO PODERla atender por enfermedad poco capital, alquiler barato, tiene contrata, Boca 514 (Flores). v2

ZAPATERIA CON POCO CAPITAL, herramientas, muebles, buenas vidrieras y comodidad para familia, con alquiler barato, se vende por tener que ausentarse, tratar con el dueño, Cerrito 498. vlag

AVISOS COMERCIALES

AVISO AL COMERCIO: HABER COMprado la cigarrería á Bartolo Secondi, Rivera 2401; reclamaciones tres días, Carlos Cordero. v2ag

AVISO AL COMERCIO QUE HE VENDIdo mi manufactura de cigarros al señor Julio Lafforgue. Reclamaciones tres días, Pascual Do Rosa: Garay 2880. v2a

AVISO AL COMERCIO QUE FRANCIScO Carrillo ha vendido su depósito de aceites al señor Francisco Face, situado en calle Boedo 269; despuése de los 3 días se atienden reclamaciones. v2ag.

AVISO AL COMERCIO QUE HEMOS vendido el negocio de forrajes y cereales situado en la calle Gilemes 598. Vendedores: Rossi y Torelli; comprador, Manuel Domingo Díaz. v3

VISAMOS AL COMERCIO QUE VENDImos el negocio de peluquería y perfumería de la calle Cerrito 192, al señor F. España. Reclamaciones tres días, Sassano y Cofone. vlag

AL COMERCIO EN GENERAL—AVISO que he comprado la fonda del señor Alfredo Galliano, situada en las calles Humahuaca 695 y Salguero 3900; reclamaciones por tres días contando desde la fecha.—Agosto 1o. de 1913.—Francisco Bassani.

AVISO AL COMERCIO QUE EL señor José González no pertenece más á la sociedad establecida con fábrica de aguas gaseosas en la calle Méndez de Andés 1543, quedando la firma de Alvarez y Gronga. vlag.

AVISO AL COMERCIO — POR INTERmedio del señor Esquivel, sucursal número 1, Chacabuco 1022, vendí al señor D. Pérez mi fonda San Juan 224. Reclamaciones 8 días.—Buenos Aires, 1o. de Agosto de 1913.—S. Fernández. v3

AVISO AL PUBLICO Y AL COMERCIO en general, que he comprado al señor Pascual Orsi su parte del negocio de panadería, situada Moreno y Guido, Quilmes. Reclamaciones tres días. Comprador, Jesús Martín Pérez. Julio 30 de 1913. vlag

AVISO AL COMERCIO QUE HE VENDIdo mi negocio de café, bar y restaurant, Rivadavia Callao 349, á los señores Fernández y Murillo; el que se crea con derecho á reclamaciones se presentará antes de tres días á contar de la fecha. Vendedores: Casilda y Puente. v3

AVISO AL COMERCIO QUE CON INTERvención del balanceador y rematador público señor Martín Biedma, escritorio Central Lavalle 2043, C. T. 1690 (Central) he vendido á los señores Carlos y Pedro Tomasini mi carnicería y reparto Potosí 3703 Buenos Aires. Reclamaciones por tres días. Buenos Aires, Agosto 1o. de 1913.—Vendedor, Desiderio Lanza. v3

AVISO AL COMERCIO QUE CON INtervención y bajo inventario tasación practicado por el balanceador y rematador público señor Martín Biedma, escritorio Municipales Lavalle 2043, C. 2490, Central, vendí al señor Salomón Hatzer mi tenducho calle Tucumán 2166. Reclamaciones por tres días.—Buenos Aires, Agosto 1o. de 1913.—Vendedor, Gaes Brodsky. v3

AVISO AL COMERCIO QUE HE COMprado las existencias del negocio de almacén de la señora Adela Y. de Sarria, calle de Manuel Sarria en la estación Ojeda (G. B. M.) el que se acredite ó tenga algún crédito contra dicho negocio se presentará en el término de tres días, pasados los cuales no serán atendidas.—Comprador, Carlos Mo... Julio 31 de 1913. v2ag.

AVISO AL COMERCIO Y AL PUBLICO en general saber vendido al señor José ... Castro nuestra ferretería y sinturería situada en la calle Aguirre 818. El que se acredite ó tenga derecho contra el mismo, se presentará en el término de tres días á contar desde la fecha, Julio 31 de 1913. Vendedores, Calasco y Mascardi. v1agt.

AVISO AL COMERCIO QUE CON INtervención del señor Enrique Busta... balanceador y balanceador público matrícula 1784, vendí á la señora ... mi casa de pensión, Victoria ... reclamaciones tres días. Buenos ... 31 de 1913. Vendedor, Antonio ... v3ag

AVISO AL COMERCIO QUE CON INtervención del balanceador y rematador público señor Martín Biedma, escritorio Lavalle 2043, T. 1690, Central, he vendido á los señores Rossi y Rocho mi negocio ... Reclamaciones tres días. ... Julio 31 de 1913. Vendedor, ... v3

AVISO AL COMERCIO QUE CON INtervención del balanceador y rematador público señor Martín Biedma, escritorio Lavalle 2043, T. 1690, Central, he vendido al señor Emanuel Sarmiento mi tenducho calle Sarmiento 1744. Reclamaciones tres días. Buenos Aires, Julio 31 de 1913. Vendedor, ... v3

AVISO AL COMERCIO QUE HE VENDIdo mi negocio de café, bar y restaurant, Rivadavia Callao 349, á los señores Fernández y Murillo; el que se crea con derecho á reclamaciones se presentará antes de tres días á contar de la fecha. Vendedores: Casilda y Puente. v3

AVISO AL COMERCIO QUE CON INtervención del balanceador y rematador público señor Martín Biedma, escritorio Lavalle 2043, T. 1690 (Central), he vendido á los señores Carlos y Pedro Tomasini mi carnicería y reparto Potosí 3703 Buenos Aires. Reclamaciones por tres días. Buenos Aires, Agosto 1o. de 1913.—Vendedor, Desiderio Lanza. v3

AVISO AL COMERCIO QUE CON INtervención y bajo inventario tasación practicado por el balanceador y rematador público señor Martín Biedma, escritorio Municipales Lavalle 2043, C. 2490, Central, vendí al señor Salomón Hatzer mi tenducho calle Tucumán 2166. Reclamaciones por tres días.—Buenos Aires, Agosto 1o. de 1913.—Vendedor, Gaes Brodsky. v3

AVISO AL COMERCIO QUE HE COMprado las existencias del negocio de almacén de la señora Adela Y. de Sarria, calle de Manuel Sarria en la estación Ojeda (G. B. M.) el que se acredite ó tenga algún crédito contra dicho negocio se presentará en el término de tres días, pasados los cuales no serán atendidas.—Comprador, Carlos Mo... Julio 31 de 1913. v2ag.

AVISO AL COMERCIO Y AL PUBLICO en general saber vendido al señor José ... Castro nuestra ferretería y sinturería situada en la calle Aguirre 818. El que se acredite ó tenga derecho contra el mismo, se presentará en el término de tres días á contar desde la fecha, Julio 31 de 1913. Vendedores, Calasco y Mascardi. v1agt.

AVISO AL COMERCIO QUE CON INtervención del señor Enrique Busta... balanceador y balanceador público matrícula 1784, vendí á la señora ... mi casa de pensión, Victoria ... reclamaciones tres días. Buenos ... 31 de 1913. Vendedor, Antonio ... v3ag

AVISO AL COMERCIO QUE CON INtervención del balanceador y rematador público señor Martín Biedma, escritorio Lavalle 2043, T. 1690, Central, he vendido á los señores Rossi y Rocho mi negocio ... Reclamaciones tres días. ... Julio 31 de 1913. Vendedor, ... v3

AVISO AL COMERCIO QUE CON INtervención del balanceador y rematador público señor Martín Biedma, escritorio Lavalle 2043, T. 1690 (Central), he vendido á los señores Rossi y Torelli mi carnicería y reparto Potosí 3703 Buenos Aires. Reclamaciones por tres días. Buenos Aires, Agosto 1o. de 1913.—Vendedor, Desiderio Lanza. v3

AVISO AL COMERCIO QUE CON INtervención y bajo inventario tasación practicado por el balanceador y rematador público señor Martín Biedma, escritorio Municipales Lavalle 2043, C. 2490, Central, vendí al señor Salomón Hatzer mi tenducho calle Tucumán 2166. Reclamaciones por tres días.—Buenos Aires, Agosto 1o. de 1913.—Vendedor, Gaes Brodsky. v3

AVISO AL COMERCIO QUE HE COMprado las existencias del negocio de almacén de la señora Adela Y. de Sarria, calle de Manuel Sarria en la estación Ojeda (G. B. M.) el que se acredite ó tenga algún crédito contra dicho negocio se presentará en el término de tres días, pasados los cuales no serán atendidas.—Comprador, Carlos Mo... Julio 31 de 1913. v2ag.

AVISO AL COMERCIO Y AL PUBLICO en general saber vendido al señor José ... Castro nuestra ferretería y sinturería situada en la calle Aguirre 818. El que se acredite ó tenga derecho contra el mismo, se presentará en el término de tres días á contar desde la fecha, Julio 31 de 1913. Vendedores, Calasco y Mascardi. v1agt.

AVISO AL COMERCIO QUE CON INtervención del señor Enrique Busta... balanceador y balanceador público matrícula 1784, vendí á la señora ... mi casa de pensión, Victoria ... reclamaciones tres días. Buenos ... 31 de 1913. Vendedor, Antonio ... v3ag

AVISO AL COMERCIO QUE CON INtervención del balanceador y rematador público señor Martín Biedma, escritorio Lavalle 2043, T. 1690, Central, he vendido á los señores Rossi y Rocho mi negocio ... Reclamaciones tres días. ... Julio 31 de 1913. Vendedor, ... v3

AVISO AL COMERCIO QUE CON INtervención del balanceador y rematador público señor Martín Biedma, escritorio Lavalle 2043, T. 1690 (Central), he vendido á los señores Carlos y Pedro Tomasini

ANIMALES Y RODADOS

FOX TERRIER COMPRO, UN PERRO acostumbrado á la casa, "Fox" casilla correo 1146, ciudad.

FAETON NUEVO Y ESPLENDIDO caballo de paseo, con guarniciones, se vende barato, verlo y tratar Beruti 2882, entre Ore y Godoy Cruz. v1agt.

LOS PRECIOS MAS REDUCIDOS Y LAS construcciones más sólidas y elegantes en breaks, sulkys, canastos, americanas 2 y 4 asientos, furgón, los encontrará en la fábrica de Corrientes 2989. v3

MOTOCICLETA "INDIAN" NUEVA vendo á toda prueba. P. de Julio 1364.

MILORD PARTICULAR, CASI NUEVO vendo, Rosario 679, Caballito. v1agt.

MILORES NUEVOS Y USADOS, CON O sin aparato Odipar; Rivadavia 1819. v4

MOTOCICLETA PIERCE, COMO NUEva, debrayage, barata vendemos. The Barbicane Co., Lavalle 1521. v2a

MILORES Y COUPES NUEVOS Y usados, con llantas de goma y hierro y sulkys, usados, se venden, Tucumán 3651. v2a

OCASION! PETIZOS A 110 $ DE SILLA y tiro; verlos y tratar Piedras 375. v8ag.

OJO! VENDO URGENTE CHARRET, guarnición y caballo de pelo oscuro, Varela 566, Flores. v1ag

POTROS VENDERA CAZALA, HOY viernes, de tiro pesado y liviano, grandes y lindas formas, Av. Alcorta 60.

POTROS, YEGUAS, CABALLOS, carros, chatas, guarniciones, etc., etc., venderemos en remate el Domingo 3 de Agosto, á las 2 de la tarde, en nuestra casa, Brasil 2151. Detalle: 12 potros pesados especiales marca Drabble, 22 potros pesados muy buenos, 11 potros livianos, 22 yeguas pesadas, 23 caballos y yeguas livianos mansos de tiro y silla.—Grippo y Bollón. v3

SE VENDE CARRO DE REPARTO Y caballo, B. Mitre 4178. v1ag.

SE VENDE CABALLO, TIRA SOLO Y en yunta, Sarandí 1250. v1agt.

SE VENDEN CACHORROS DANESES muy baratos, P. Patricios, Rondeau 3482.

SE VENDE CHARRET Y CABALLO, Castro Barros 1553.

SE VENDE UNA BICICLETA PEUGEOT, de poco uso, Carlos Pellegrini 1093. v3

SE VENDEN 80 JARDINERAS DE panadería para la campaña ó ciudad, listas para trabajar, fábrica Garay 2550. v8

SE VENDE UNA CHATA A YUNTA con buena casa de trabajo, Santa Adelaida núm. 1145. v2agt.

SE VENDE UN CARRO FUERTE MUY barato, tara 2500, kilos, tratar, Venezuela 4167. v1ag

SE VENDE CHATITA CERRADA Y CArrito barnicero para reparto, Bella Vista 1960. v1a.

SE VENDE UNA AMERICANA CON CAballo y guarnición, para verla de 9 á 12, Gallegos Urquiza 1680. v1ag

SE NECESITAN DE DOS A CINCO MIL vacas secas ó al corte, sin novillos se arrendaría también el campo, dirigirse á A. J. Aráuz, Gorchs, F. C. S. v2

TROTADOR CELEBRE POR CARREras ganadas vendo, datos Rivadavia 2116, á toda prueba, otro para coche particular, animal inmejorable. v2

VENDO CABALLO Y CHARRET DE reparto, Australia 1200.

VENDO UN CHARRET DE REPARTO, caballo y monturas, Río Janeiro 1206. v1ag

VENDENSE LAS EXISTENCIAS DE LA cochería fúnebre de la calle Estados Unidos 2858, juntas ó separadas. v4a.

VENDO UNA YEGUA DE CARRERA, un padrillo para cría y una amanssadora; Canning 2369. v3

ALQUILER de CASAS y DEPARTAMENTOS

ALQUILO CASITA SALA, DOS PIEZAS y dependencias, Segui 2193. v1ag.

ALQUILASE EN 180 $, CASA MODERna, con 7 piezas, Bermejo 763.

ALQUILASE CASA, SARMIENTO 1312, 3o. piso, tratar Talcahuano 272. v3

ALQUILASE CASA, SANTA FE 3216, con 4 piezas, etc., en 140 $. v3

ALQUILASE CASA FLAMANTE, HERmosa, amplia, Salguero 1371. v2

ALQUILASE CASA FRIGOYEN 471, llaves, 1er. piso, tratar Tucumán 373.

ALQUILASE EN 200 $ ESPLENDIDA casa bajos, Azcuénaga 367.

ALQUILO CASA CON 8 PIEZAS Y baño, Cochabamba 2314, altos. v3

ALQUILASE CASA, CEVALLOS 1404, ocurrir Talcahuano 272. v3

ALQUILASE CASA, MONTEVIDEO 418, tratar Tucumán 373.

ALQUILASE CASA BAJA, SAN JOSE 918. v2

ALQUILO CASA MODERNA, RIVADAvia 5779. v2

ALQUILAR O VENDER UNA CASA 3 piezas, Araujo 1112, verla á 3. v2

ALQUILASE CASA ALTOS Y BAJOS, 9 habitaciones, Montevideo 41.

ALQUILO ESPLENDIDO DEPARTAMENto, 6 piezas, R. Peña 582.

ALQUILASE GRAN CASA EN 650 $, todo confort; Chacabuco 679.

ALQUILO EN 75 $ CASITA DE 3 PIEZAS cocina, galería y fondo, Neuquén 759.

ALQUILANSE DOS DEPARTAMENTOS, Caseros 1127, tratar Tacuarí 751. v3

ALQUILO CASA DE 8 PIEZAS, baño Y servicio, Rivadavia 5141. v2

ALQUILASE CASA MODERNA 6 PIEZAS 500 $, CASTRO 2177 (Chiclana). v1

ALQUILASE LINDA CASA NUEVA, calle Bustamante 1655. v3

ALQUILO CASITA 5 PIEZAS, PARA familia, Vieytes 106. v1

ALQUILASE CASA 3 PIEZAS, baño, agua corriente, 50 $, Ramón L. Falcón 4655, altura Rivadavia 9100. v1a

ALQUILO CASITA CHIC, PRUDAN 128, con sala, comedor, 2 piezas, sótano, etc., verla y tratar de 9 á 11 y de 1 á 4. v1ag

ALQUILANSE CASA, 1o. Y 2o. PISO, con 6 habitaciones, Chacabuco 712, vía.

ALQUILO ESPLENDIDA CASITA, Estados 2487. v2a

ALQUILASE CASA DE 7 HABITACIOnes, Belgrano 433, 3o. piso. v2ag.

ALQUILANSE COMODOS DEPARTAMENtos, Córdoba 2679. v2a

ALQUILASE CASA DE 6 PIEZAS, GUAleguaychú 544, esq. Avellaneda. v1a

ALQUILANSE CASAS MUY COMODAS, San Juan 2902, de 1 á 4. v1ag.

ALQUILASE, AZCUENAGA 1326|27, altos, 7 piezas. v1agt.

ALQUILASE CASA, BRANDSEN 1832, llaves en el 1836. v1ag.

ALQUILASE CASA DE 9 PIEZAS, etc. Corrito 1166, verla de 9.30 á 11.30. v2

ALQUILASE CASA ALTOS CHICHE barata, Costa Rica y Gurruchaga. v3

ALQUILO CASITA CHIC, PRUDAN 143, con sala, comedor, 2 piezas, sótano, etc. Verla y tratar de 9 á 11 y de 1 á 4. v1ag

ALQUILANSE DOS DEPARTAMENTOS Y un local para negocio, Tacuarí 751 y 743, tratar en la misma. v3

ALQUILANSE DOS CASAS NUEVAS, con toda clase de comodidades, tratar Méjico 2916.

ALQUILASE CASA ESQUINA, AGUAS corrientes, Artemisa 2591, tratar Junín 1243. v2

ALQUILASE CASITA CHICHE, 3 HABItaciones y demás comodidades, luz eléctrica, Urquiza 778. v2

ALQUILO CASITA, CON 3 PIEZAS Y comodidades, en 60 $, Recuero 2664, de 1 á 6 p. m. v2

ALQUILASE CASA, RIO IV 468, 7 PIEzas, cloacas, agua corriente, gas y baño, tratar al lado.

ALQUILO CASA DE ALTOS, NUEVA, pintada, 12 piezas, chiche, 220 $, Méjico 187 verla de 8 á 5 p. m. v3

ALQUILASE CASA 5 PIEZAS PRINCIpales, 2 de servicio, vestíbulo y comodidades, Warnes 524. v3

ALQUILASE CASA CON 2 SALAS, 4 habitaciones y dependencias, B. de Irigoyen 270, tratar al 268.

ALQUILASE CASA 10 PIEZAS, 5 CON balcones á la calle, Alvarez 2794, verla de 2 á 5.

ALQUILASE PARTE DE UN ESPLENDIdo local central, con tres puertas, tres ventanas, por 100 $; S. del Estero 207. v1

ALQUILASE CASA ANTIGUA, SARmiento 1540|44, visitese de 9 á 12, tratar Entre Ríos 557.

ALQUILO CASA AMPLIA, FLAMANTE, gran confort, de altos, Av. Gutemberg 306. v3

ALQUILO CASA DE 3 PIEZAS GRANdes, una chica y galpón de 4x9, con gran fondo, Serrano 668. v3

ALQUILASE DEPARTAMENTO ESQUINA 3 piezas, 2 salas, para familia, hay luz eléctrica, Entre Ríos 799.

ALQUILASE CASITA BARATO, ARENales 891, Caballito, tratar Florida 32, escritorio 8.

ALQUILANSE 2 CASITAS 70 $ CADA una, Quirno 423, Directorio 3024, llave 3084, Flores. v3

ALQUILASE CASA DE 7 PIEZAS, 2 pieza servicio, Paso 756, tratar Florida 345.

ALQUILASE EN FLORES, CASA DE 4 piezas, baño, demás comodidades, 115 $, Morelos 562, tratar allí. v2ag

ALQUILASE CASA ALTA, CHICA, Alsina 964, ver de 12 á 4 p. m. v2ag

SE ALQUILA DEPARTAMENTO DE 4 piezas, con buen baño, cocina, calefacción y ascensor, muy ventilado; se desea inquilino serio y tranquilo, Gurruchaga y Zorraquín, Moreno 411. v1ag.

SE ALQUILA PARA FAMILIA O NEGOcio, casa muy espaciosa á pocas cuadras de Rivadavia, con sala, comedor, 8 piezas, servicios, gran fondo y árboles frutales, Río Janeiro 493. v1a.

SE ALQUILA CASA CON 3 PIEZAS, UN S. sótano grande, un galpón de 5x20 más 6 menos como para cualquier industria en Quilmes, calle Vicente López y Cáneos; tratar en la misma. v1ag.

SE ALQUILA CASA CON GRAN FONDO, 5 piezas, baño, agua surgente, etc., Guevara 268, entre Dorrego y Estados, á dos cuadras de Corrientes, verla y tratar Corrientes 643, L. Florini, de 1 á 4. v1ag

SE ALQUILA CASA MODERNA, RECIEN construída, altos y bajos, subsuelo con sala, escritorio, vestíbulo, dos dormitorios, comedor, baño, cocina, dos piezas de servicio con toda comodidad, para familia distinguida; Rawson 1017 y 1021. v1ag.

VENDO EN 1375, CASA BONITA Y flamante se alquila, 7 piezas principales y dos de servicio, verla de 11 á 1 p. m., precio 250 pesos.

ALQUILER de LOCALES y ESCRITORIOS

ALQUILO ESPLENDIDO LOCAL, CON gran sótano, Lima 1919. v1

ALQUILANSE AMPLIAS PIEZAS PARA escritorios, Rivadavia 882.

ALQUILASE PIEZA BARATA PARA escritorio, Alsina 477. v3

ALQUILO LOCAL, CORRIENTES 3877, con comodidades, tratar en el mismo.

ALQUILASE CASA, 9 PIEZAS Y UN galpón, de 6x10 metros, Charcas 1727.

ALQUILASE LOCAL PARA NEGOCIO, Libertad 154; tratar en la misma. v7

ALQUILASE GRAN SALON PARA NEgocio, con vidrieras, Santa Fe 1046. v3

ALQUILASE CASA CON 4 HABITACIOnes y salón para negocio, Boedo 1112; tratar B. Mitre 895. v1ag

ALQUILASE SALA CON GRAN BALcón, para escritorios ó hombre solo, Bolívar 365, 2o. piso. v3

ALQUILASE AMPLIO SALON PARA NEgocio, con sótano, Corrientes 1459, tratar Cangallo 1265. v8

ALQUILO GARAGE, DEPOSITO O INdustria, terreno, 3 habitaciones, Sgo. del Estero 1451. v2

ALQUILASE CENTRAL LINDA CASA para escritorio, Vlamonte esq. P. de Julio. v3

ALQUILASE LOCAL Y COMODIDADES, para taller ó negocio, Piedras 308, verlo de 2 á 4. v2

ALQUILO CASA CON GALPON, Y PIEzas y portón, en 150 $, Carlos Calvo 4136. v1

ALQUILASE UN GRAN LOCAL CON BALpones de material para depósito ó garage, Venezuela 1383. v3agt.

ALQUILANSE LINDAS PIEZAS PARA escritorios á un paso de los Tribunales á precio módico, Lavalle 1230. v3

ALQUILO SUBSUELO PARA TALLER Ó depósito á 2 cuadras del Once, Jujuy 243. v1

ALQUILANSE SALA Y ANTESALA para escritorios y pieza amueblada para 1 ó 2 señoras, Cangallo 845, 1aq. v1agt.

ALQUILASE ESPLENDIDO LOCAL nuevo para depósito ó negocio, Méjico número 3128. v3

ALQUILO CASA, SALON, 3 PIEZAS, frente al biógrafo y al mercado, Bompland 1361. v1agt.

ALQUILO SALA DE 8x6 EN EL 1er. PIso para escritorio ó taller, Sulpacha 223. v1a.

ALQUILASE CASA PARA NEGOCIO Y familia, Directorio 485, tratar Chile 1502. v1ag.

ALQUILO GRAN GALPON 2 ENTREPIsos y 6 salas, General Urquiza 1229, tratar Moreno 508, 1ro. v1ag.

ALQUILASE SALA, TRES BALCONES, amueblada para escritorio 80 $, Alsina 487. v1ag.

ALQUILASE SALA GRANDE Y ANTEsala, como para escritorio ó dibujantes, Libertad 1351. v1a

ALQUILASE PARTE DE LOCAL CON escritorios instalados y sótano bodega, muy central, informes Reconquista 453. v1

ALQUILO GALPON GRANDE, COMO para industria ó taller de electricidad, con piezas para familia. Independencia 3759. v2

ALQUILASE NEGOCIO EN LA CALLE San Juan 982, de 12x16, con gran comedor, una pieza, patio, cocina, en 300 $, llave y tratar San Juan 960.

ALQUILO CASA 8 PIEZAS, SERVICIO, galponcito, terreno, 7 60, una cuadra de la estación Núñez, 1 tranvía 25, tratar Arcos 3526.

ALQUILASE LOCAL LUJOSO, 5 GRANdes vidrieras, aguas corrientes, gas, sótano, barrio harmoso; Provincias Unidas esquina Deheza.

ALQUILASE CORRALON DE 15x30 VS., esquina Méjico y Mármol, calles adoquinadas, bueno para todo; Río Janeiro 1372.

ALQUILASE ESQUINA NUEVA CON dos negocios, sótano y comodidades para familia, Provincias Unidas esq. Ensenada, tratar Ombú 527. v8

ALQUILASE LOCAL GRANDE CON entrepiso y 5 dormitorios para familia, Tucumán 678, verlo de 1 á 2 p. m., tratar Charcas 769. v7agt.

ALQUILASE CASA PARA NEGOCIO, familia y para catcha de bochas, Campana esquina San Eduardo, tratar en la misma de 9 á 11. v1a.

ALQUILO LOCAL O ESQUINA EN CAlle de tránsito, apropiada para negocio de almacén, con contrato, tratar Río de Janeiro 1101. v1

ALQUILASE CASA PARA NEGOCIO, Gurruchaga y Camargo, salón amplio, comodidades para familia, tratar Rivadavia 1284. v3a

ALQUILASE DEPARTAMENTOS CENtrales para escritorios, consultorios ó casa de familia, con ascensor y luz eléctrica, Tucumán 781. v1ag.

ALQUILASE LOCAL pequeño, CON TRES habitaciones, baño, cocina y w. c., para familia, San José 249, llaves en el 250, tratar de 9 á 11 a. m. solamente, en Florida 932. v2

ALQUILASE EN EL PUEBLO DE GONzález Catán, á 30 kilómetros de la capital, casa frente á la estación, grandes comodidades para cualquier ramo de negocios, tratar Humberto I 1477. v1ag

ALQUILANSE DOS GRANDES LOCALES como para casas mayoristas, Brasil 912 y 916, y 2 grandes casas para familia, Brasil 908 y 920, pueden verse, tratar Rivadavia 4641.

ALQUILASE GRANDIOSO LOCAL, CENtral, sin columnas para casa importante 3 entradas, vidrieras, altillos, actualmente dispuestos para bígrafo con 700 sillas, Cerrito 458. v2

ALQUILAR

Espléndido salón con vidriera, gran sótano y departamentos para familia, Paseo de Julio entre Retiro y Cerrito, en $ 300; tratar Avenida de Mayo 1180, 2o. piso.

BUEN LOCAL PARA NEGOCIO CON habitación para familia, se alquila, en la calle Suárez 512, tratar en las oficinas de "El Hogar Obrero", Perú 331, de 11 a. m. á 6 p. m. v2a.

CASITA PARA NEGOCIO Y FAMILIA alquilase. Mendoza 44, las llaves al 75.

CASA DE 3 PIEZAS Y SALON PARA negocio se alquila, Pergamino 801. v3

CASA APTA PARA COLEGIO U OFICIna pública alquilo, Santa Fe 2841. v1ag.

CORRALON PARA 20 CHATAS, CON agua se alquila con contrato, Rioja 554. v3

CASA PARA INDUSTRIA, 4 PIEZAS, galpón, alquiler 100 $; hay fuerza eléctrica; Garro 52.

CORRALON 30 F., SALON NEGOCIO, piezas, alquilo, 1.000 v. c.; Av. San Martín 1546|47. v3ag

COCHERIA O GARAGE, CON 4 HABItaciones, se alquila, Thames 1346, á 1 cuadra de Rivera, tratar Arévalo 3225. v3ag

CRIADERO DE AVES ALQUILO EN RAmos Mejía, instalación completa, 15.000 varas de terreno, comodidades, también para almacén; tratar Almagro 267. v3

CORRALON PARA COCHERIA, COMODidad para familia y 40 caballos ó para garage, se alquila, calle Bustamante 2631, para tratar Venezuela 1846. v3ag

DOS LOCALES ESPLENDIDOS, ESQUIna con sótano, nuevos, baratos, Garay y Balcarce. v1a.

DENTISTA: SE ALQUILAN SALA Y vestíbulo, sitio inmejorable, se asegura clientela, frente plaza Flores, Rivadavia 7050. v2

DEPOSITO CERCA DE LOS DIQUES, Av. Azopardo 858, planta baja y alta con montacarga se alquila, ocurrir Rivadavia 866.

ESTUDIO: SALON DE 8 M. CUBIERTO de cristales alquilo, C. Pellegrini 56.

ESCRITORIOS, SALAS Y PIEZAS SE alquilan, B. Mitre 459.

ESCRITORIO GRAN LOCAL A LA CAlle, primer piso, alquilo, B. Mitre 300. v2

ESCRITORIO: GRAN SALA A LA CAlle alquilo, C. Pellegrini 36.

ESCRITORIOS SOBRE LA CALLE ESpléndidos alquilo, 25 Mayo 31. v3

ESCRITORIO, ALQUILASE FRENTE plaza Mayo, 55 $, Balcarce 150. v2

ESQUINA PARA NEGOCIO, SE ALQUIla, Constitución 2709.

ESCRITORIO SE ALQUILA, VICTORIA núm. 149.

ESQUINA NUEVA, BOEDO 1598, 4 piezas, tres vidrieras, se alquila.

ESCRITORIO PARA COMISIONISTA, con teléfono, etc., se alquila, Rivadavia 5000.

ESQUINA ENTRE RIOS Y CHILE, se alquila.

ESCRITORIO CHICO, SE ALQUILA, sirve para despacho de corredor de conquistas 861.

ESCRITORIO CON O SIN MUEBLES, con teléfono, todo ó en parte, se alquila, San Martín 897.

ESQUINA CON BUEN SALON Y 4 piezas, se alquilan en 100 $, Rivadavia 4621.

ESCRITORIOS AMUEBLADOS, A LAlle é interiores, alquilo, 25 de Mayo 31, Quilmes, Corrientes 445, esquina Maipú.

ESQUINA DE NEGOCIO, RELOJERIA, Bogotá, muchas comodidades, agua, frentes, alquilo, tratar C. Calvo 4200.

ESQUINA LAVALLE Y ECUADOR, se alquila gran local, sótano y comodidades para familia, apropiado para imprenta, depósito.

ESCRITORIOS ALQUILANSE FRENTE al correo, muebles, luz, ascensor, calefacción y todo confort, 25 de Mayo 31, Corrientes 643.

ESPACIOSO LOCAL, CENTRAL, ESQUIna Tacuarí y Belgrano, de 12x30, sótano techo vidriera, 70 $, Gelabert, se alquila con contrato, visitarlo de 1 á 4.30 p. m. Tratar Arroyo 1051.

ESCRITORIOS SE ALQUILAN, RIVADAvia 1265, salas, salones para consultorios, abogados, escribanos, arquitectos, familias, etc., desde 8 $, gran edificio nuevo, especialmente construído para escritorios, 2 ascensores.

GRAN LOCAL SE ALQUILA, VICTORIA 740, tratar en el mismo.

GALPON 16x9, POR 70 $, ALQUILA EN Chacarita 3951.

GALPON SE ALQUILA, SAN JOSE 1115.

GALPON 4x8, SE ALQUILA, BARrato para depósito ó industria, Chile 1626.

GALPON 20x10 M. CON HABITACIOnes, contrata larga, alquilo, Cabrera 3331.

GALPON CON MAQUINARIA DE TORnería, instalada y casa para familia, alquilo, Constitución 2625.

GRAN LOCAL CON DEPARTAMENTOS para familia, alquílase, apto para cualquier negocio, Charcas 1286.

GALPON GRANDE SE ALQUILA APROpiado para cualquier industria, Garay y Chacabuco 742.

GALPON DE 10x20 APROPIADO PARA industria se alquila por 45 pesos, Cabrera 5555.

GARAGE PARA 3 Ó 4 AUTOS, ALQUILA, Pichincha 360, llaves y tratar Rivadavia 6396.

GALPON DE 15 METROS CON CASA para familia, alquila para industria ó taller, Rioja 156, altura Rivadavia 4100.

GALPON 700 METROS CUADRADOS para taller, fábrica, depósitos alquilo, entrada por dos calles, Darwin entre Rivera y Guayanas.

GALPON ALTO 200 METROS UNA PIEza, hecho al reglamento municipal, para industria, casa independiente, todos anexos, electricidad alquilo, Pardo 2281.

GRAN GALPON DE 12 METROS POR 35, con dos departamentos para familias, tiene gas, electricidad, cocinas y demás barato se alquila, para garage, industrias ó depósito, Pichincha, 748. v1ag.

LOCAL SE ALQUILA MUY CENTRICO, lo alquiler razonable, Venezuela 632.

LOCAL 11x35, B. MITRE 3136, SE ALquila, contrata. v1ag.

LOCAL CON COMODIDAD PARA FAMIlia alquilo, Ecuador 1871. v1a.

LOCAL, PELLEGRINI 836, GRAN PAnadería, comodidades, alquílase.

LOCAL, ESPACIOSO, CON SOTANO Y 2 plantas, se alquila, Cangallo 1255. v1a.

LOCAL CON SOTANO SE ALQUILA, calle 1384.

LOCAL CON SOTANO PARA NEGOCIO se alquila, Talcahuano 490. v1.

LOCAL PARA NEGOCIO SE ALQUILA, Entre Ríos 375. v1

LOCAL, 2000 M. CUADRADOS DE SOTAno, alquilo barato, Vlamonte 539. v1

LOCAL NUEVO, PARA NEGOCIO Y FAmilia, Sáenz Peña 463.

LOCAL, ESPACIOSO, BARATISIMO SE alquila, Lavalle 1761.

LOCAL CON SOTANO Y 250 ALQUILO, San Martín 746. v1

LOCAL CON SOTANO, 3 PIEZAS, SE alquila, Moreno 3803.

LOCAL ESPLENDIDO CON GRAN SOtano, se alquila, Cangallo 1861. v1

LOCAL SE ALQUILA, [illegible] v1

LOCAL ALQUILASE CON INSTALACION para, Paraná 813, tratar Arenales 1

LOCAL SE ALQUILA PARA [illegible] rio ó negocio ó depósito, Pichincha

LOCAL ALQUILASE CON SOTANO Y 2 modidades para familia, Liberta[illegible]

LOCAL GRANDIOSO, GRAN SOTANO con 2 ascensores, alquilo, Esmeralda 1[illegible] al 39. v1agt.

LOCAL ESQUINA, CENTRAL, SE ALquila, Rivadavia 1108 esquina Lima, ocurrir de 10 á 12 m. y de 2 á 5. v1a.

LOCAL AMPLIO, CON SOTANO SE traspasa, contrato, con 6 más instalaciones Santa Fe 2210.

LOCAL PARA NEGOCIO CON 3 VIDRIEras y comodidad para familia, se alquila, B. Mitre 2476. v1

LOCAL ALQUILO BARATO, CUAlquier negocio, todas comodidades, 3 vidrieras, sótano, Rioja 1612. v1

LOCAL APROPIADO PARA PELUQUEria ó zapatería alquílase, 65 $, Corrientes 1310.

LOCAL CON COMODIDADES PARA FAmilia, se alquila, Yapeyú 80|82, verlo de 9 á 11 y de 2 á 4.

LOCAL CHICO CON DOS VIDRIERAS muy central, se alquila, se venden instalaciones, Lavalle 614.

LOCAL NUEVO CON SOTANO DE 200 metros cuadrados se alquila, B. Mitre 1580.

LOCAL AMPLIO CON COMODIDADES, frente á nueva recién construído, se alquila, Belgrano 2780.

LOCALES GRANDES, PARA DEPOSITOS, fábricas, etc., se alquilan, Suárez 2248.

LOCAL GRANDE PARA CINEMATOGRAfo, garage, etc., se alquila, Rivadavia 1398.

LOCAL CENTRAL, COMPUESTO DE 3 patios cubiertos nuevos habitaciones, perfecto estado, alquílase, C. Pellegrini 1[illegible]

LOCAL PARA ALMACEN, FERRETEria y billar acreditado, alquilo á 2 cuadras oeste, Bernal, tratar Bolívar 1859.

LOCAL MODERNO CON VIDRIERA, 4 habitaciones, alquílase baratísimo, Dr. Rodríguez Peña 444, tratar Vlamonte 1585, Librería.

LOCAL CON GRANINOSA vidriera, se alquilase muy barato. Avellaneda 1[illegible] cont. B. Mitre, á una cuadra de Rivadavia 4500.

LOCAL MODERNO FORMANDO ESQUIna á Rivadavia y Andes, se alquila, precio módico, con ó sin contrato, tratar Rivadavia 2195

VENDA ESQUINA, FLAMANTE, PARA negocio, con gran sótano y grandes piezas, dos pisos para familia, se alquila, con contrato, como para carnicería, ferretería ó tienda. Figueroa 1094, esquina Hidalgo, verla y tratar de 8 á 11 a. m. y de 2 á 6 p. m.

MEDICOS, DENTISTAS, SE ALQUILAN casas altas, de lujo, Rioja y Rosario, mejor punto del Caballito, farmacia, cloacas, agua corriente, luz eléctrica, todas las mismas.

NEGOCIO pequeño CON O SIN PIEza $ 95 ó 125, alquilo, Salta 256.

NEGOCIO CON COMODIDADES para familia, alquílase, Garay 2[illegible]

NEGOCIO SE ALQUILA, MAIPU [illegible]

NEGOCIO CON SOTANO ESQUINA, bunales, Lavalle y Uruguay, se [illegible]

NEGOCIO ESPACIOSO, SOTANO, Y diad familia, alquílase, Sánchez Arenales.

NEGOCIO Y TRES PIEZAS, MUEBLES modidades 100 $, Convención 4[illegible] resta, tratar Rivadavia 2233.

NEGOCITO INDEPENDIENTE, PUESto de 3 angulos, salas 8 [illegible] pado, etc., alquílase, Río Ramos Mejía 100 $, verlo y tratar de 9 á 11 y de 2 á 4.

NEGOCIOS SE ALQUILAN, ENTRE y lle Ayacucho 138-40, con [illegible] y mucha luz, consta alquila 4 habitaciones, dos piezas de servicio, baño completo, calefacción y [illegible] precio $30 $, dirigirse Tucumán [illegible] piso B.

SE ALQUILA NEGOCIO CON C[illegible] sas, Parana 425.

SE ALQUILA UN ESCRITORIO muy barato, Victoria 49.

SALON CON 7 PIEZAS SE ALQUILA con contrato, Corrientes 1[illegible]

SE ALQUILA LOCAL, MAIPU [illegible] 330, tratar 342.

SE ALQUILA ESQUINA CON 3 VIDRIEras y comodidades para familia, Sgo. del Estero 1[illegible] nes de la casa.

SE ALQUILA UN ESCRITORIO, [illegible] ciones, Cangallo 1[illegible]

SE ALQUILA LOCAL, ESQUINA [illegible] Rivadavia 4

...S, LOCALES Y ESCRITORIOS

SE ALQUILA TERRENO, SAAVEDRA ... 49 y 51. Tratar Belgrano 2476. v3

SE ALQUILAN PIEZAS PARA ESCRITORIO, Chacabuco 237. v2

SE ALQUILA SALA LA CALLE, MAIPU ... 2o. piso, media, para escritorio.

SE ALQUILA SALA ESCRITORIO Y Gran ... para depósito, Lavalle 580. v3

SE ALQUILA UN GALPON, TRATAR ... Rivadavia 5486. v3

SE ALQUILA TERRENO, PARA NEGOCIO SE AL... Santa Fe 4095.

SE ALQUILA NEGOCIO, MAIPU No. 524, ... con piezas y patio, tratar Tucumán 1025. vlag.

SE ALQUILA SALA PARA NEGOCIO Y ... dormitorio, Quirno 611, Flores.

SE ALQUILA ESPACIOSO LOCAL, PARA ... Negocio, Sáenz Peña 136, tratar 152. v3

SE ALQUILA CASA GRANDE, CON 3 ... piezones al fondo, Alsina 2069, tratar ... 2171. v2

SE ALQUILA GRANDIOSO Y ESPLEN... dido local, con ó sin piezas; Parana ... v3

SE ALQUILA UN GRAN LOCAL RECIEN ... construído, con sótano y comodidad para familia, San Juan 3778. v1

SE ALQUILA UN GALPON ALTO Y CA... sa de altos, para taller ó toda la casa, Guayana 5445. v1

SE ALQUILA MAIPU 185, BARATO, PA... ra comestorio, escritorios, escribanía ó imaginaciones, paraje excelente. vlag.

SE ALQUILAN DOS ESPLENDIDOS LO... cales, 8x18 en la calle Callao 846 y 850, precio $ 1.400, tratar Callao 843. vlag.

SE ALQUILA, ESPLENDIDO SOTANO, ... sirve para depósito de mercaderías ó imprenta, Libertad 733. v4A

SE ALQUILA CASA PARA NEGOCIO, su... ia y 6 piezas, precio $ 140, Chiclana 3565. vlagt.

SE ALQUILA UN GRAN LOCAL CON 8 ... piezas, cocina, etc, Méjico 1050-61, tratar, C. Pellegrini 358. v2ag

SE ALQUILA PARTE DE UNA VIDRIE... ra para artículos de señora, Bmé. Mitre 1767. v3

SE ALQUILA ESQUINA PARA ALMA... cén con armazones y cancha de bochas, Dorrego esquina Parral. v3

SE ALQUILA ESPACIOSO FONDO PA... ra industria ó depósito, con 3 piezas, con contrato, Belgrano 3181.

SE CEDE LOCAL EN EL MERCADO Ciu... dad de Buenos Aires, apropiado para frutería, tratar Matheu 288.

SE ALQUILA LOCAL PARA NEGOCIO ... frente á una estación de tranvía, B. Mitre 3502. v2

SE ALQUILA UN ESPLENDIDO LOCAL ... para negocio ó casa introductora, Sarmiento 1148. v4

SE ALQUILA UN LOCAL PARA NEGO... cio y comodidad para familia, especial para casa de modas, calle Entre Ríos 612.

SE ALQUILAN HERMOSAS PIEZAS PA... ra escritorios; B. Mitre 766, 1er. piso; tratar en La Fama. v2

SE ALQUILA PARA GARAGE O cual... quier industria, gran local, en la calle Paraguay 4454, entre Gurruchaga y Serrano.

SE ALQUILA ESPLENDIDO LOCAL CON ... un gran sótano, en lo mejor de la capital, Victoria 625 y 629, para tratar, Av. de Mayo 626. v5a.

SE ALQUILA UNA ESQUINA PARA ... negocio y comodidad para familia, General Paz y Manuela Pedraza 2502, las llaves al lado. v3

SE ALQUILA ESPACIOSO LOCAL CON ... 400 metros cuadrados superficie é igual sótano, en el Paseo Colón, especial para casas introductoras ó para depósito. Dirigirse á casilla de correo 956. vlag.

SE ALQUILA ESQUINA APTA PARA ... cualquier negocio principalmente para almacén con patente para tienda con instalaciones hechas, frente al bidgrafo, alumbrado á luz eléctrica, Cnel. Maraspino 201, Talleres F. C. S.

TERRENO CERCA DEL PARQUE CHA... cabuco, 62 metros por 100, se alquila; darán razón Cangallo 1571. vlag

TERRENO GRANDE APARENTE PARA ... fábrica ó depósito con dos piezas, todo cercado de 27 por 70 varas, calle Cangallo esquina Pringles 525, se alquila con ó sin contrato. Ocurrir Córdoba 3682, de 8 á 9 a. m. v3

HOTELES Y CASAS DE PENSION

A $ 5 POR DIA, $ 50 Y 55 POR MES, ... comida y cama, Perú 972. vlag

A $25 PENSION EN FAMILIA ESPA... ñola, Victoria 1224. v3

A CABALLEROS PENSION O MEDIA, ... económica en familia, Ayacucho 37. v3

A $5 $ PENSION FAMILIAR española, ... con ó sin cama, Lima 376, 1o. v2

A TOMAR PENSION Y PIEZA, FAMI... lia española, Lima 891. v2

A 1 O 2 CABALLEROS, SE DA BUENA ... pensión, casa familia, Perú 367, altos.

A $ 8 PENSION, CON CAMA Y PIEZA ... 2, en familia, Lima 554.

A CABALLEROS DISTINGUIDOS SE DA ... buena pensión en familia, Victoria 1066. v3

A CABALLEROS, DOY COMIDA FA... miliar, Entre Ríos 885, 1er. piso. vlag.

A TOMAR PENSION $ 30, COMIDA ... abundancia, española, B. de Irigoyen 228 v6

A $20 $ BUENA PENSION EN FAMI... lia española, Gpo. del Estero 661. v5

A $5 $ BUENA PENSION CON PIEZA ... 60, diarios $ 2.50, familia, Rivadavia 1456.

A UNICOS INQUILINOS DOY PENSION ... con piezas amuebladas, familia, Larrea 344, dep. 1. v3

A $15 $ PENSION (CON PIEZA, PARA ... matrimonios, á la calle 50 y 70 $, Lima 355, 1ro. v2

A $25 $ PENSION FAMILIA ITALIANA ... con piezas desde 60 $, Chacabuco 280, 1er. piso.

A 40 $ ESMERALDA PENSION FAMILIA ... española, alquilo pieza amueblada, comida, Salta 471. vlag.

A $ 35 PENSION MODELO CON PIE... za 50 $ en adelante, día $ 2.50, Rivadavia 1227. v2ag

A $1 $ EXCELENTE PENSION CON pie... za, desde 50 $, familia española, Rivadavia 2011. v1

A CABALLERO EXTRANJERO DARIA ... pensión familia argentina, Victoria número 1023, 4o. v1

A MATRIMONIO O DOS CABALLEROS ... pensión con sala á la calle, Corrientes 1264, piso 4o. v2

A 1 O 2 CABALLEROS SE LES DA pen... sión en casa de familia española, Rivadavia 2735. v1

A CABALLEROS PENSION CON O SIN ... piezas familia española, Valentín Gómez 2037. v4ag

A $18 $ PENSION, MEDIA 20, CON PIE... za de 60 á 80 $, sala de 140 á 180 $, 2 amuebladas con pensión, San Martín 724, 2o. piso. v1a

A $20 $ PENSION española, CON CAMA ... 50, 55 y 60, piezas amuebladas, comida limpia y sana, aseo, pruebas y verán, calle 897. v2ag

A $18 $ BUENA PENSION (POLLOS, MA... sitas); linda pieza con sol, baño, electricidad; solo admito dos; pido referencias; Sarandí 50. vlag

A LA PENSION FAMILIAR! ALQUILO ... lindas piezas ó departamento, con pensión superior, baños, teléfono, piano, gran terraza, jardín, en casa regia, hay pieza con pensión, desde 80 $, por persona, Entre Ríos 442. v3

A BUENA PENSION, 1a EN FAMILIA, Pre... cio 80 $, Río Bamba 364, altos. vlag

A BELGRANO, JURAMENTO 2127, LUJOSA ... pensión de familia. vlagt

A BUENA PENSION FRANCESA A 35 $, ... por mes, Cerrito 145, 1er piso, izq. v2

A BUENA PENSION A CABALLEROS CON ... ó sin piezas, casa de familia, Tucumán 1... v2

A BUENA PENSION SE DA EN CASA DE ... familia á 1 ó 2 caballeros. B. Mitre ... bajos, comedor. vlag.

A BUENA PENSION CON PIEZA amue... blada, para matrimonio, Corrientes ... vlag

A BUENA PENSION Y PIEZAS AMUE... bladas, sala é interna, Sarmiento 1525, ... vlagot.

A BUENA PENSION CON O SIN PIEZA en ... familia, Venezuela 1120, 8vo. derecha ... vlagt.

A BUENA PENSION POR 30 $, CON PIE... za 40 y 60 $, Corrientes 1373, departamentos 3o. y 4o. v2

A BUENA PENSION Y PIEZAS AMUEBLA... das, á matrimonio ó caballeros, Lima ... Mitre 1450. v2

A BUENA PENSION (POLLOS, MASITAS), ... una pieza con sol, $ 120 $ para 2 personas, recomendaciones, pido referencias; ... $ 70. vlag

A LA PENSION DE LOS ALEMANES ... con media vino ... Cangallo, Bmé. Mitre 1088 ... vlag

A BUENA PENSION FAMILIA Bilbao ... Maipú 48, 3er. piso. vlagt.

A BUENA PENSION, ALQUILO PA... ra interior con ... v3

A BUENA PENSION Y PIEZA AMUE... blada, para caballeros, ... v3

A 1 O 2 CABALLEROS, SE DA BUENA ... pensión, casa familia, Perú 367, altos.

A $ 30 $

ALQUILER DE HABITACIONES

PLAZA CONGRESO, PIEZA amueblada, pensión de familia francesa, todo confort, Rivadavia 1569, dep. F., 2o. piso, ascensor, fondo.

PIDCITA POCO AMUEBLADA, POR precio módico ó en cambio de lecciones, necesita profesora extranjera; tratar solo por carta: Carabelas 71, pieza 7.

PIEZAS PARA CABALLEROS O MATRIMONIOS con entrada independiente. Quitpacha 2395; desayuno ó almuerzo, se atenderá por el anexo, lecherín Quitpacha.

SE ALQUILA UNA PIEZA PARA hombre solo. Victoria 549.

SE ALQUILA LINDA PIEZA EN CASA de familia seria, Rivadavia 2649.

SE ALQUILA UNA PIEZA GRANDE EN casa de familia, Humberto I 1023.

SE ALQUILA SALA AMUEBLADA O SIN mueblar, por 50 y 80 $. Talcahuano 152.

SE ALQUILA LINDA PIEZA A HOMBRES solos. Chile 944.

SE ALQUILA PIEZA AMUEBLADA, CA. sa familia, Paraná 378, Dto 8. vlag

SE ALQUILA UNA PIEZA AMUEBLADA, Posadas 1358, cerca la Recoleta. v2ag

SE ALQUILA SALA MUY BARATA, Sarandí 786.

SE ALQUILA PIEZA POR 15 $ MENsuales, Sarandí 796.

SE ALQUILA PIEZA PARA HOMBRES solos, Estados Unidos 159.

SALA, VESTIBULO Y PIEZA A MODIS. ta ó familia aquilo, Sarandí 35.

SE ALQUILA PIEZA, PARA MATRIMOnio solo, con cocina, Rincón 268.

SALA CON BALCONES ALQUILO Y pieza interior, Victoria 1130.

SE ALQUILA SALITA, CON O SIN muebles, Perú 1115.

SE ALQUILA UNA LINDA PIEZA, amueblada, 40 $. Vicente López 2040.

SE ALQUILA PIEZA PARA HOMBRES solos, Lima 381.

SE ALQUILA LINDA PIEZA, VIAMONTE 2170.

SE ALQUILA PIEZA AMUEBLADA para dos caballeros, Salta 180, 1er. piso. vlagt

SE ALQUILA PIEZA AMUEBLADA A caballero solo, Entre Ríos 1732.

SE ALQUILA SALA, ANTESALA Y UNA pieza chica, Córdoba 868.

SE ALQUILAN DOS PIEZAS, RIVADAvia 6706.

SE ALQUILA UNA LINDA HABITACION para hombre solo, Moreno 1474.

SE ALQUILAN DOS PIEZAS MUY COmodas Rioja 718.

SE ALQUILA PIEZA A CABALLERO, en familia, Alsina 1917.

SE ALQUILA PIEZA SIN MUEBLES A hombre solo, Moreno 2180.

SE ALQUILA PIEZA AMUEBLADA, para hombre solo, Córdoba 1692.

SE ALQUILAN TRES HICAS PIEZAS A elección, Catamarca 538.

SE ALQUILA UNA PIEZA PARA HOMbres solos, Méjico 1420, dep. 8.

SE ALQUILA PIEZA A HOMBRE SOLO, único inquilino, Piedras 261.

SE ALQUILA COMEDOR, CON COCINA independiente, Perú 928.

SE ALQUILA HERMOSA PIEZA, ALSIna 912.

SE ALQUILA PIEZA PARA MATRIMOnio 15 $. Manzoni 236, Floresta.

SE ALQUILA PIEZA CON PENSION, Alsina 875.

SE ALQUILA PIEZA BIEN AMUEBLAda á señor solo, Larrea 1142.

SE ALQUILA UNA PIEZA A LA CALLE, Laprida 382.

SE ALQUILAN TRES SALAS CON BALcón á la calle, Humberto 120.

SE ALQUILA PIEZA AMUEBLADA, CAlle Charcas 3381.

SE ALQUILA SALA Y ANTESALA, CAlle Arcuéuaga 457.

SALA Y ANTESALA SE ALQUILA, ESTados Unidos 837.

SE ALQUILA SALITA, CON TODAS COmodidades, Córdoba 2257.

SE ALQUILAN 2 PIEZAS, DOBLAS 818.

SE ALQUILAN 2 PIEZAS, SAN EDUARdo 2929, Flores.

SE ALQUILA SALA AMUEBLADA, CON ó sin pensión, casa familia, Alsina 2822.

SE ALQUILA PIEZA, PARA HOMBRE O persona sola, Junín 154.

SE ALQUILA UNA O DOS PIEZAS PAra hombres solos, Méjico 2030.

SE ALQUILA PIEZA INTERIOR CON O sin muebles, Corrientes 857, 2o.

SE ALQUILA PIEZA AMUEBLADA PARA persona sola; Entre Ríos 227.

SALA ALQUILO PARA PERSONAS MAyores; C. Calvo 1782, lo. izq.

SE ALQUILA PIEZA GRANDE CON vontana, Córdoba 2046.

SE ALQUILA LINDA PIEZA A HOMBRE solo, Suipacha 120.

SE ALQUILA PIEZA CON COCINA, UNIco inquilino, Cuba 2550.

SE ALQUILA COMEDOR, EN CASA DE familia, Maipú 856.

SE ALQUILA COMEDOR, VENEZUELA 1764.

SE ALQUILAN SALAS Y PIEZAS, Boulogne Sur Mer 436.

SE ALQUILA PIEZA AMUEBLADA, Paseo 788.

SALA ALQUILASE, BUENOS 869 ESQ. Corrientes.

SE ALQUILAN PIEZAS A HOMBRES O matrimonio; P. Colón 1355.

SE ALQUILA PIEZA PARA HOMBRE solo; Piedras 753.

SE ALQUILAN 2 LINDAS PIEZAS, CASA tranquila, Rivadavia 2064.

SE ALQUILA PIEZA PARA HOMBRES solos, San Martín 648, dep. 3.

SE ALQUILA PIEZA A HOMBRE SOLO, Ayacucho 30.

SE NECESITAN compañeros DE PIEZA, Paraguay 1452, pieza 43.

SE ALQUILA UNA PIEZA PARA HOMbre solo; Victoria 723.

SE ALQUILA PIEZA AMUEBLADA, Cangallo 1015.

SE ALQUILA COMEDOR Y UNA PIEZA á personas mayores, San Juan 432.

SE ALQUILA SALA Y 2 PIEZAS, SALguero 1868, esq. Santa Fe.

SE ALQUILA COMEDOR A PERSONAS mayores, con cocina, Chile 1032.

SE ALQUILA SALA Y ANTESALA, Méjico 589.

SE ALQUILA UNA PIEZA GRANDE con comodidades, Paseo Colón 1383.

SANTA FE 1622, ALQUILO SALA amueblada, con balcón, á 1 ó 2 personas.

SE PRECISA compañera DE PIEZA, Tucumán 451.

SE ALQUILAN JUNTAS DOS PIEZAS grandes, Lobos 2112.

SE ALQUILA COMEDOR A MATRIMOnio solo, Yatay 180.

SE ALQUILA LINDA SALA, CON BALcón, Azcuénaga 1061.

SE ALQUILAN SALA, PIEZA Y UN GAlpón, Guzmán 971.

SE ALQUILAN 2 PIEZAS, ENTRE RIOS 851.

SALITA ALQUILO A 1 O 2 señores O matrimonio que no cocine, Cuello 734.

SE ALQUILA PIEZA, PARA HOMBRE solo, Bmé. Mitre 2353.

SE ALQUILA PIEZA, MONTEVIDEO 134.

SE ALQUILA COMEDOR, CON COCINA, Sentífosa 1038.

SE ALQUILAN PIEZAS, SARMIENTO 1348.

SE ALQUILAN PIEZAS AMUEBLADAS, con pensión, Maipú 851.

SE ALQUILA SALA Y ANTESALA, PAra persona mayor, Santa Fe 1283.

SE ALQUILA PIEZA SIN MUEBLES, Venezuela 810.

SE ALQUILA UNA SALA, SAN MARTIN 417.

SE ALQUILA UNA PIEZA AMUEBLADA, para caballero solo, Tucumán 1518.

SE ALQUILA COMEDOR A PERSONAS mayores, Piedras 544, altos.

SE ALQUILA SALA A LA CALLE en casa particular, Laprida 1662.

SE ALQUILA UNA SALA 9.50x4.50, ANchorena 1482.

SE ALQUILAN DOS PIEZAS A 25 PEsos solamente para hombres, independencia 455, dep. 8.

SE ALQUILA LINDO COMEDOR CON todas comodidades, bajos, Paraguay 1320.

SE ALQUILA PIEZA PARA PERSONAS formales en casa de familia, Moreno 853.

SE ALQUILAN HABITACIONES CON muebles, para caballeros solos, Perú 682.

Señora ALQUILA PIEZA AMUEBLADA á señora, Mercedes 187, Floresta una cuadra Rivadavia.

SE ALQUILAN DOS HERMOSAS PIEzas con cocina y cuarto de baño, Tucumán 902.

QUIPACHA 330, 4o. PISO, HAY ASCENsor, alquílanse piezas amuebladas una ó dos hombres solos.

SE ALQUILAN COMEDOR Y DOS PIEzas corridas en casa de matrimonio solo. No hay papel, Victoria 1619.

SE ALQUILA SALA AMUEBLADA A 1 ó 2 caballeros, en casa de familia, Chacabuco 322, 2o piso.

SE ALQUILA LINDA SALA CON PENsión á hombres solos ó matrimonio, Alsina 984.

SALA HERMOSA, A LA CALLE, TODAS comodidades, sin chicos; Cochabamba 1736.

SALITA AMUEBLADA, PARA HOMBRE solo, con ó sin pensión, en casa de familia, se alquila; Viamonte 2011.

SALITA CON BALCON, AMUEBLADA, independiente, para hombre solo, en 40 pesos, Beauvoir 118.

SE ALQUILA ESCUELA PARA SEÑORITAS con pensión, Maipú 851.

ALQUILER DE HABITACIONES

SE ALQUILA UNA PIEZA AMUEBLADA, Perú 146, 1er. piso.

SE ALQUILAN PIEZAS JUNTAS O separadas, Cevallos 356.

SE ALQUILA UNA HERMOSA PIEZA CON luz eléctrica para uno ó dos hombres solos, Charcas 1212, 1er. piso.

SE ALQUILA PIEZA PARA HOMBRE solo, 20 $, Rodríguez Peña 142, 2o. piso.

SE ALQUILA PIEZA CHICA A HOMbres solos, no hay papel, Montevideo 347.

SE ALQUILA LINDA PIEZA A CABAllero solo, único inquilino, Rivadavia 3481.

SE ALQUILA SALA Y PIEZA CON O sin pensión, amuebladas, Valentín Gómez 3009.

SE ALQUILA SALA PARA MATRIMOnio, en casa de familia, Chacabuco 322, 1er. piso.

SE ALQUILA LINDA PIEZA INDEPENdiente, para señor solo ó dos; Bolívar 831, 1er. piso, derecha.

SALA GRANDE SE ALQUILA, CON muebles para caballeros ó bien para escritorio, Esmeralda 364.

SALA CON COMODIDAD ALQUILO EN 50 $, personas mayores, San Lorenzo 880.

SE ALQUILAN PIEZAS AMUEBLADAS, con ó sin pensión, para artistas ó matrimonios, Viamonte 1078.

SALA, ANTESALA Y PIEZA, SE ALQUIlan baratas, con comodidades para familia, Independencia 2172.

SE ALQUILA HERMOSA PIEZA CON mucha luz á matrimonio ó hombre solo, Piedras 120, 1er. piso, dep. lo.

SE ALQUILA UNA PIEZA AMUEBLADA para caballero solo, en la calle Chacabuco 332 (2o. piso).

SE ALQUILA HERMOSA PIEZA Á MAtrimonio ó hombre solo, San Carlos 2762, no hay papel.

SE ALQUILA LINDA PIEZITA A JOVEN solo, en casa de familia, $ 18, en pleno centro; Alsina 1160, dep. 3.

SE ALQUILA PIEZA AMUEBLADA A señor distinguido, único inquilino, Río Bamba 882.

SE ALQUILA PIEZA A MATRIMONIO solo ó personas mayores, casa familia, Cuyo 1065.

SE ALQUILA UNA PIEZA GRANDE para matrimonio, casa familia, único inquilino, Colombres 164.

SALA Y ANTESALA, SE ALQUILAN JUNtas, en casa lujosa, con luz eléctrica á personas mayores, Ayacucho 1524.

Señora ITALIANA, ALQUILA PIEZAS amobladas con todas comodidades, Lavalle 1069, 4o. piso, ascensor.

SE ALQUILA SALA CON MUEBLES Y pensión á 1 ó 2 caballeros en familia, R. Peña 426.

Señora DISTINGUIDA, ALQUILA SALA amueblada, con pensión y comodidades, Suipacha 290.

SE ALQUILA PIEZA AMUEBLADA, PAra caballero distinguido, Paraná 134, la casa no tiene papel.

SE ALQUILA PIEZA Á MATRIMONIO sin hijos ó señoras solas, Chacabuco 326.

SE ALQUILA COMEDOR Á MATRIMOnio sin hijos ó hombres solos, Gral. Hornos 920.

SE ALQUILA SALA Y PIEZA AMUEblada, con pensión, casa de familia argentina, Paseo 57.

SE ALQUILA PIEZA CON MUEBLES A hombres solos, casa familia, B. Mitre 1268.

SALA GRANDE A LA CALLE SE ALQUIla, Maipú 214, 2o., izq., sin muebles á caballero solo en familia tranquila.

SALA Á MATRIMONIO U HOMBRES SOlos, se alquila en casa de familia, Brasil 722.

SE ALQUILAN SALA, ANTESALA Y 2 piezas al fondo á media cuadra de Santa Fe, Malabia 2442.

SE ALQUILA SALA Y PIEZA, CON muebles y con ó sin pensión, Montevideo 175.

SE ALQUILA PIEZA AMUEBLADA A matrimonio ó señora con niño, Méjico 1061, dep. 7.

SE ALQUILA PIEZA AMUEBLADA A matrimonio ó hombres solos, Chacabuco 1164.

SE ALQUILA UNA PIEZA PARA MAtrimonio ó caballero, B. Mitre 1426, principal.

SE ALQUILAN TRES PIEZAS JUNTAS, cocina y w. c. independientes, sin chicos $ 65, Solís 1375.

SALA ESPACIOSA, COCINA INDEPENdiente, alquílase á mayores, Cachimayo 268, plaza Caballito.

SE ALQUILAN PIEZAS EN LAS CASAS Corrientes 2126, Pueyrredón 1142, Gorriti 661, Defensa 868 y Urquiza 449.

SE ALQUILA SALA Y ANTESALA juntas ó separadas, puerta de zaguán, Garay 2549. No almacén ó cantina.

SALA GRANDE CON DOS BALCONES frente á la plaza de Las Heras, se alquila, pesos 45. Cavia 90.

SE ALQUILA COMEDOR GRANDE A personas mayores, Sgo. del Estero 638.

SE ALQUILA SALA AMUEBLADA, CON pensión, precio módico, Florida 411.

SE ALQUILA PIEZA PARA MATRIMOnio en casa de familia, Lima 1143.

SE ALQUILA PIEZA PARA HOMBRES solos; no hay papel; Montevideo 1617.

SALA SE ALQUILA, PARA MATRIMOnio ó personas mayores, Paseo 1460.

SE ALQUILA SALITA SIN MUEBLES, para hombre solo, Montevideo 1617.

SE ALQUILA LINDA PIEZA, CON MUEbles á caballero solo, Bmé. Mitre 1236.

SE ALQUILA SALA A MATRIMONIO sin hijos, ú hombres solos, Humberto 1240.

SE ALQUILAN DOS PIEZAS, JUNTAS O separadas, sin muebles, para hombre solo, Paraguay 2652, piso lo., derecha.

SE ALQUILA UNA HERMOSA SALA PAra dos caballeros, con muebles, Chacabuco 32, 2o. p.

SE ALQUILA BUENA PIEZA CON muebles para un caballero, Chacabuco 322, 2do. piso.

SALAS DOS ALQUILO CON COMODIdades separadas, Santa Fe 484, esquina San Martín.

SALA GRANDE A PERSONAS MAYOres en alquila en casa de familia, Tucuarí 230, 1er. piso.

SE ALQUILAN PIEZAS CON O SIN muebles y pieza para escritorio, Rivadavia 659, ocurrir á M. Celestial, 1er. p.

SE ALQUILAN PIEZAS CONFORTAbles en casa de familia seria, baño, ascensor y demás comodidades, Av. de Mayo 975.

SE ALQUILAN UNA SALA Y ANTEsala, propias para negocio, con 2 balcones á la calle, con todas comodidades, Santa Fe 2240.

SE ALQUILAN SALA Y COMEDOR JUNtas ó separadas, con luz eléctrica y demás comodidades, Cerrito 1175, 2o. piso, no hay papel.

SE ALQUILA SALA, ANTESALA, DORmitorio y vestíbulo, en 150 $, se prefiere para consultorio, Sgo. del Estero 1712, 1er. piso.

SE ALQUILAN Á UNA SOLA MANO DOS casas, con contrato, para familia ó comercio, Sarmiento 2623 y 2627, 10x60, cerca del Once, ocurrir Junín 1228.

SE ALQUILAN EN EL PISO BAJO DOS piezas con todas comodidades, precio módico, Pasaje Sarmiento 42, altura Rivadavia 2650.

SE ALQUILA PIEZA A señora O señorita en casa de familia, Yerbal 2816, una cuadra de Rivadavia y 3 de la plaza Flores.

SE DAN DOS PIEZAS Y DEMAS COMOdidades, por cambio de comida para dos personas, á matrimonio ó muy corta familia, con informes, Rivadavia 5765.

SE ALQUILA PIEZA ESPACIOSA Y ventilada, con ventana, para hombres solos ó matrimonio sin hijos, Victoria 1438, dep. 11, no hay papel.

SE ALQUILA LINDA SALA A LA CAlle, bien amueblada, para señores solos ó matrimonio sin hijos; precio módico: Maipú 887.

SE ALQUILA SALITA CON PIANO, SAla, dormitorio y comedor bien amueblados á señores ó matrimonio serio, con ó sin pensión, casa de familia, Montevideo 162.

SE ALQUILA PIEZA GRANDE PARA hombres solos ó matrimonios sin hijos; Pasaje La Piedad 15, 1er. piso, número lo.

SE ALQUILA EN CASA DE FAMILIA una pieza con pensión, con balcón á la calle, luz eléctrica, baño, etc., dos cuadras de la estación Colegiales, calle Esteco 3057, referencias mutuas.

SE ALQUILA DORMITORIO BIEN AMUEblado con luz eléctrica, baño caliente, muy ventilado y cómodo; se prefiere matrimonio ó personas decentes, casa tranquila; Esmeralda 954, 1er. piso.

SE ALQUILAN 3 LINDAS PIEZAS GRANdes juntas ó separadas á caballero ó corta familia, con mucha comodidad á 18 pesos cada pieza, á media cuadra del empedrado y 2 del tranvía No. 18, Doblas 1469.

VEAN ALQUILO PIEZA CON PENsion á familias y pasajeros, casa familia, Rivadavia 1119.

INSTRUCCION PUBLICA

TENEDURIA 10 $. MAQUINA $ 5, diploma. Corrientes 3454.

ACADEMIA BERNARDI, DE CORTE Y confección á Moreno 1174.

INSTRUCCION PUBLICA

AL NACIONAL, NAVAL Y MILITAR preparamos, Perú 259.

AL INDUSTRIAL, COMERCIAL, NORmal, Liceo, etc., Perú 259.

MAESTRAS PROVINCIALES, UNICA escuela, Perú 259.

ESCRIBIR EN MAQ. MODERNAS EN todos los sistemas, Perú 259.

PROFESORAS DE LABORES Y CORte y confección, Perú 259.

10 $ enseñanza COMERCIAL con 6 materias, diplomas, Perú 259.

10 $ INGLES, FRANCES, CASTELLAno, contab., dibujo, etc., Perú 259.

ARCHIVISTAS: PREPARACION BREVE de noche por catedr., Perú 259.

10 $ CORTE PARISIEN, PERU 79, Mme. David.

MAQUINAS, PERU 79, ACADEMIA demia David, Perú 79, todos sistemas.

ARITMETICA, ORTOGRAFIA Y BUENA letra, Acad. David, Perú 79.

ARCHIVISTAS, ACADEMIA DAVID, PEru 79, Primera y única.

MAESTRAS PROVINCIALES, ACADEmia David, Perú 79.

AL NACIONAL, PERU 79, INGRESO O años, Academia David.

TAQUIGRAFIA, PERU 79, AMBOS sexos, Ac. David.

10 $ PREPARO EMPLEADOS, CAJEras, Rivadavia 3386. v3ag.

ARCHIVISTAS! LIMA 757, 2o. PISO, preparación rápida, 15 $ mes. vlag

SPIRANTES A EMPLEOS DE ESCRItorio, preparo, Viamonte 2418. v2a

señoritas enseño ESCRIBIR A MAQUIna $ á mes, San Juan 1566. v2ag

1 $ AL MES enseño ESCRIBIR A máquina. San Juan 1586, v2ag.

CORRIENTES 3843, RAMOS COMErciales, idiomas, 10 $ mes. v2ag

señoritas, ESCRIBIR A MAQUINA $ pesos, Treinta y Tres 970, maestra. v5a.

OBREROS, LEER, ESCRIBIR Y cuentas, enseño en 3 meses, San Juan 1566 v2ag.

MAQUINA DE ESCRIBIR TODOS sistemas 5 $ mes enseño, Rivadavia 3386 v5ag.

RIVADAVIA 3386, MATERIAS COmerciales, $ 10, máquina $ 5, enseño. v5

L COLEGIO NACIONAL: ALGEBRA, geometría, inglés, literatura, etc., Perú 259.

ACADEMIA UNION PROFESORES BERlitz, B. Mitre 848, todos los idiomas, precios reducidos, ensayos gratis. v10

ALUMNOS NACIONAL, INGLES Y franceses, lecciones económicas, Cangallo 946, Invictus. v5

ACADEMIA CORTE CONFECCION METodo fácil, diploma, Méjico 2056, moldes. v4

5 $ MES, enseño PIANO, CANTO, violín, bandolín, dibujo y pintura, para carrera y aficionados, Suipacha 293.

ACADEMIA BERNARDI, CORTE Y confección, 20 grandes premios, se otorgan títulos profesionales, Moreno 1973. v25

ARITMETICA, CONTABILIDAD, CALIgrafía, ortografía, $ 10 mes enseño, Rivadavia 3386. v5

TENEDORES DE LIBROS 1 A 3 MEses, con clase individual prepara. Rivadavia 3386. v5

TENEDORES DE LIBROS, DIPLOMA en 3 meses y buena preparación. Prof., Rivadavia 3386. v5

PREPARARSE INGRESOS Nal., Com., Ind., partera, tenedor libros, único pago matrícula 40 $; Castro Barros 481. v5

ACADEMIA DAVID, PERU 79. INGRESO NACIONAL NAVAL Y MILITAR.

ACADEMIA CORTE Y CONFECCION. flores, labores, dá diploma, San Juan 2619. v2ag

ARITMETICA, TENEDURIA, INGLES y castellano profesor, J. M., Cochabamba 1525. v4ag

ALGEBRA, ARITMETICA, GEOMETRIA y Física del Nacional, prepara profesor, Córdoba 964. v9agt.

NACIONAL, COMERCIAL, INDUStrial, etc., ingresos y repasos prepara, Rivadavia 3386. v3ag.

ASPIRANTES A EMPLEOS MUNICIPAles, comerciales, prepara rápido, Rivadavia 3386. v3ag.

LEER, ESCRIBIR, CUENTAS Y MAquina de ambos sexos, 10 $ mes, Lima 757, 2o. piso. v4ag.

ARQUITECTURA E INGENIERIA, Matemáticas, física y química, enseñanza garantida, Giralt, Lima 287. v1ag

ACADEMIA DE B. ARTES, CURSO DE dibujo, pintura, arquitectura y decoraciones, día y noche, San Juan 2538. v1a

EMPLEADOS Y OBREROS, LEER, escribir y cuentas, 10 $ mes, Corrientes 3454. v4ag

10 $ enseño FRANCES E INGLES curso especial, máquina $ ó $ 5, Caseros 2100, altos. v10ag

ECHIVISTAS, ARCHIVISTAS, PREPAración rápida y eficaz, en breve tiempo, Belgrano 1445. v1ag

INGRESAR A BANCOS, FERROCArriles, correos, aduanas, etc., preparan Corrientes 3454. v3ag

señoras y señoritas, PREPARAN A empleos escritorio, 10 $, máquina $ 5, Corrientes 3454. v3a

CAJERAS, EMPLEADAS ESCRITOrio, tenedoras de libros; 10 $ mes. Corrientes 3454. v3a

TENEDORES DE LIBROS, EN 1 Á 3 meses, prepárase con diploma, Corrientes 3454. v5a

NACIONAL, COMERCIAL, NORMAL, Industrial, ingreso, repaso, años, Corrientes 3454. v7

ARITMETICA, TENEDURIA, CALIGRAfía, ortografía, 10 $, máquina 5 $, Corrientes 3454. v7

MAQUINAS UNDERWOOD, REMINGton, Hammond, etc., $ 8 mes, Corrientes 3454. v7

10 $ enseño PARTICULAR CONTAbilidad, máquina, con diploma y facilito colocación, Solís 1082. v3ag.

ASPIRANTES A CONSTRUCTORES SE les prepara bien de acuerdo con el programa, técnica y práctica, Pozos 220. v5a

ARITMETICA, ALGEBRA, GEOMETRIA, castellano, máquina de escribir é ingresos nacional, comercio é industrial, Honduras 3856. v6a.

ASPIRANTES A CONSTRUCTORES preparo para Enero, examen ante la Municipalidad, clases nocturnas, Manuela 1134. v12 a.

ACADEMIA NACIONAL, FUNDADA EN 1904. Por 10 $ 5 materias: teneduría, aritmética, ortografía, caligrafía y máquina, se da diploma, Uruguay 276. v5a

ACADEMIA INTEGRAL, CORTE, CONfección, flores, corsés y ortopedia, clases diurnas y nocturnas, admite internas, diplomas directos, Brasil 1363, altos. v4ag

ALUMNOS NACIONAL, NAVAL, MILITAR preparación seria, verdad, económica, clases diurnas, nocturnas, prueba, B. de Irigoyen 995.

ACADEMIA ARGENTINA DE CORTE y confección; se corta y se prepara sobre género: enseñanza rápida, B. Mitre 1071. v10

ACADEMIA SUPERIOR DE CORTE, confección de vestidos de señoras, señoritas 10 $ mes, diploma en 2 meses, calle Humberto 2185. v8

ACADEMIA BENTURAS, ESPECIAL PAra alumnos del Nacional que quieran dar dos años en uno, Naval y Militar, Azcuénaga 1440. v8g

ACADEMIA BENTURAS, REPASOS PAra alumnos que deban materias. Clases particulares, por profesores diplomados, Azcuénaga 1440. v2

5 $ MES. IDIOMAS, ARITMETICA, contabilidad, ortografía, caligrafía y máquinas, enseño, cursos rápidos, Suipacha 291.

TENEDORES DE LIBROS POR COrrespondencia, único sistema práctico. Contador y balanceador público, I. Heller, Rivadavia 3386. v5

ARITMETICA, ALGEBRA, GEOMETRIA, trigonometría y matemáticas superiores, enseñanza garantida, clases de prueba, Giralt, Lima 287. v5ag

EL CORTE Y CONFECCION MODERNO prepara para el último año del profesional, otorga diploma, directora Francisca Li. de Pontova, Belgrano 3186. v6ag.

DOMICILIO Y A PRUEBA, DOY lecciones de corte, confección y moldes, por medidas exactas, sistema fácil y breve. Diploma: Medina 3242, dep. 8. v15ag.

EL "INSTITUTO GALILEO", PREPARAción sólida para Naval y Militar. Bachillerato completo y abreviado. Clases especiales de matemáticas y física: Lima 866.

ACADEMIA DE señoritas, FUNDADA en 1904. Por 10 $ 5 materias: teneduría, aritmética, ortografía, caligrafía y máquina, se da diploma, Uruguay 276, altos. v8a

10 $ AL MES, enseño 5 MATERIAS: teneduría, aritmética, caligrafía, ortografía y máq. de escribir, clases nocturnas, expido diploma, San Juan 1566. v6ag.

ACADEMIA DE LENGUAS VIVAS, PROfesora señorita J. Vinay. Preparación exámenes. Clase general 10 $. Especial convencional. admite internas, Bolívar 831. v4ag.

10 $ AL MES, DANSE CLASES DIArias de teneduría de libros ó oro y papel, contabilidad, aritmética, correspondencia comercial; y caligrafía. Rivadavia 2457. Clases diurnas y nocturnas. v3ag.

ARITMETICA, ALGEBRA, GEOMETRIA, etc., preparo particularmente, en casa ó á domicilio; ingreso y años libres del Nacional, Comercial é Industrial; Independencia 3541. v4ag.

RIVADAVIA 3386, I. HELLER, CONtador y balanceador público, con su enseñanza práctica y rápida, prepara á tenedores de libros, empleados, cajeras, con diploma. v5

PRECIO MODICO, PREPARA A TEnedoras de libros, curso abreviado y práctico de contabilidad, cálculos y correspondencia comercial, caligrafía y máquina. Clases diurnas y nocturnas. Profesorado de la Escuela Normal de Comercio. Rivadavia 2457.

INSTRUCCION PUBLICA

CORRIENTES 3843, ARITMETICA, caligrafía, teneduría 10 $ mes. v2a.

ACADEMIA BERLITZ, AV. DE MAYO 847. Es la única verdadera academia de idiomas en Buenos Aires, por ser la única autorizada por el profesor Berlitz. Pidan la nueva tarifa y la conferencia "La verdadera academia Berlitz y sus imitaciones", Avenida de Mayo 847. v1ag.

ASPIRANTES AL TITULO DE CONTAdor, balanceador, tenedor de libros, taquígrafo, enseñanza por correspondencia. Unico método práctico, facilísimo por A. Heller, contador público nacional, Corrientes 3454. v5ag.

ACADEMIA INTERNACIONAL DE COmercio, Corrientes 3569. Curso abreviado para tenedores de libros y título á 10 $ mensuales, clase independiente para señoritas. Clase diurna y nocturna. v2ag.

LOS JOVENES QUE DESEEN OBTEner títulos de tenedores de libros, se les previene que en el Instituto Nacional de Comercio, Bolívar 1389, funciona un curso de inglés, por solo 10 $ al mes, garantizando la preparación en ese tiempo. v10ag.

ASPIRANTES AL TITULO DE TENEdor de libros, empleados de escritorio y comerciantes, que deseen llevar su contabilidad. En un mes prepara en clase reservada con métodos prácticos y facilísimos, A. Heller, contador público nacional; Corrientes 3454. v4agt.

10 $ MES DICTA CONT. PUBLICO nacional clases diarias de teneduría de libros á oro y papel, aritmética, cálculos mercantiles, caligrafía, ortografía, máq. escribir y corresp. comercial; Moreno 2505, v2agt.

EL INSTITUTO PORRERA

Reconocido establecimiento de enseñanza para señoras y señoritas, dirigido por M. Porrera de Roura. Se admiten internas, medio internas y externas. Pidan programas ó manda gratis, Charcas 1105, esquina Cerrito. v24ag

ACADEMIA COMERCIAL MERCURIO, Rivadavia 2457, prepara en poco tiempo á tenedores de libros y da título del mismo á 10 $ mes, programa, matrícula gratis, Recibe pupilas. Director: C. Pagano, contador-calígrafo y balanceador público. Cursos diurnos y nocturnos. v3ag.

ACADEMIA MERCANTIL. CLASES individuales día y noche para contadores y tenedores de libros, por partida doble en tres meses y en un mes (clase especial), caligrafía y cálculos. Expide diplomas. Director Gustavo P. Pisonero, ex director de la Academia Politécnia Mercantil, Rivadavia 1588, plaza del Congreso. Recibe pupilos.

ARITMETICA PRACTICA Y RAZONADA, aritmética elemental y superior, geometría plana, del espacio y analítica, trigonometría, cálculo infinitesimal, cosmografía, topografía, física, química y ciencias naturales, años libres y aplazados del Colegio Nacional y escuelas de comercio é Industrial, prepara Coralio Pereira, profesor de matemáticas, Billinghurst 1576. v5ag.

EL INSTITUTO TAQUIGRAFICO Argentino, Corrientes 1373, cursos para la preparación de taquígrafos parlamentarios y corresponsales. Dactilógrafos en máq. Underwood. Archivistas. Tenedores de Libros, cajeras, cálculos, ortografía, caligrafía. Especialidad dictados ambos sexos; director: Tomás A. Ferreira. v5

ACADEMIA SUPERIOR DE COMERCIO "Heller", fundada 1905. Preparación rápida, contadores, tenedores de libros, cajeras, taquígrafos, empleados de comercio, Bancos, ferrocarriles, mataderos, correos, aduanas, etc., métodos abreviados y facilísimos; otorga diplomas. Director A. J. Heller, contador público nacional; Corrientes 3454.

ACADEMIA DAVID — (INSTITUCION argentina). Unico establecimiento más acreditado en Buenos Aires, ingresa todos los años del Colegio Nacional, Naval y Militar, Industrial, Normal, Comercial, Liceo de Señoritas, maestras provinciales, teneduría de libros, idiomas, máquinas de escribir, taquigrafía, caligrafía, etc. Director-propietario, Isidro David, calígrafo nacional, Directora técnica, señorita Elvira M. López, admite pupilos.

ACADEMIA POLIGLOTA MERCANTIL, incorporada á la Superior de Comercio en 1903. Clases mañana, tarde y noche para contadores, peritos y tenedores de libros. Enseñanza completa en 3 meses. (Los que ingresen en Agosto rendirán examen con seguro éxito en Diciembre). Clases especiales reservadas para comerciantes garantizando la enseñanza de la partida doble en un mes; caligrafía, idiomas, programas y matrículas gratis, Victoria 1402, Director: M. Claramunt; recibe pupilos. v5

A LOS EMPLEADOS Y ESTUDIANTES: El 4 de Agosto se inaugurará en el Instituto Sup. de Comercio, calle Callao 207, un nuevo curso nocturno para la preparación completa en 4 meses de tenedores de libros y empleados de comercio en general. El Instituto otorga diplomas y proporciona empleos á sus mejores alumnos. Pidan informes y programas á Callao 207, U. T. 2845, Libertad. Director: León Bugnot, autor del Tratado de Contabilidad en uso en las escuelas de Comercio y Colegios Nacionales. v4

ASPIRANTES A CONSTRUCTORES: prepáro, Manuela 1134. Algunos constructores preparados por mí y diplomados por la Municipalidad; Federico Luque, Caseros 548; José Bruno, C. Calvo 3562; Juan Nolla, Caseros 842; Luis Ochagavía, Necochea 78 (Lomas); Lorenzo Maggio, Australia 116; Juan Del Toro, Maza 1734; José Sardi, Buines 646; Santiago Zabau, Buines 166; Salvador Miano, Cervino 740; Alberto Lagarde, Santa Rosalía 970; Joaquín Vieta, Pozos 220; José Barroso Ayala, Sáenz Valiente 124; Juvenal Merlini, Antonio Bravo, Angel Gandolfi. Restituto Martín y otros. v5ag

ACADEMIA

Militar y Naval. Organizada militarmente. Directores: Victoriano Campos, ex vicedirector y profesor de navales y militares de la Academia Luis Pastor, José Entío, doctor en ciencias. Preparación para el ingreso y primer año, sin necesidad del Nacional. El profesorado lo constituyen un ex jefe de la armada y oficiales del ejército. En los últimos exámenes ingresaron 82 alumnos, obteniendo las primeras becas á la Naval; Patalano Leporace, Barrera, Alonso y Segura, y al Militar, Olivera, Vilela y Barrera. Pidan informes á la Naval y Militar. Se admiten pupilos y externos, Arenales 1174. v6ag.

AL INSTITUTO MANDRINI

PARA SEÑORAS Y SEÑORITAS

SANTA FE 1814

Corte, confección y práctica	$ 15
Bordados, encajes, tejidos, etc.	„ 10
Dibujo y pintura	„ 10
Fotografía	„ 10
Música	„ 10
Idiomas	„ 10
Contabilidad	„ 8
Escritura á máquina	„ 5
Taquigrafía y telegrafía	„ 10
Enseñanza en general	„ 10

Y toda enseñanza, tanto primaria como superior, para lo cual se cuenta con profesoras diplomadas, seleccionadas entre las más ventajosamente conocidas. se garantiza en tres meses la enseñanza de corte para obtener título de profesora. Lecciones diarias. Se admiten internas, medio internas y externas. Pidan programas, se mandan gratis. Al corte Modelo sistema Mandrini, tratado teórico-práctico de toda clase de vestidos se vende en este instituto y en las librerías. v9

A 10 $ MENSUALES EN LA ACADEMIA Mercantil Pagano, única en la capital incorporada, para todos los cursos de la Escuela Superior de Comercio de la Nación. Se dictan lecciones diarias de teneduría de libros á oro y papel, contabilidad bancaria, judicial, administrativa, cálculos mercantiles, aritmética razonada, álgebra, inglés, francés, castellano, caligrafía, etc. Nótese: que esta academia es la única que ha llegado á expedir á sus alumnos títulos de Contador Público Nacional. Se reciben pupilos, medio y cuarto pupilos. Clases diurnas y nocturnas. Prospectos y programas gratis. Director: Salvador V. Pagano, contador público nacional y autor del "Tratado Teórico Práctico de Contabilidad y Teneduría de Libros", más completo de los publicados hasta la fecha, Uruguay 328, U. T. 543, Libertad.

ACADEMIA "LUIS PASTOR" NAVAL Y MILITAR

Director: Francisco S. Suárez de Deza, ingeniero civil y catedrático nacional de ciencias, matemáticas y físicas, Azcuénaga 1054. Preparación sólida para ingreso á ingreso y primer año de la Escuela Naval y Colegio Militar. Unica en la República que sólo prepara para ambas carreras en un curso y sin necesidad de tener aprobado ningún año del Colegio Nacional. El éxito indiscutible y siempre creciente de esta Academia, en los 32 años de su funcionamiento, le

OFICIOS DIVERSOS PEDIDOS

APRENDICES ENCUADERNADORES se necesitan adelantados, Sarmiento 637.

APRENDICES DE VESTIDOS PRECISO, C. Pellegrini 881.

APRENDIZ JOYERO SE PRECISA. Colonia 1576.

APRENDIZ CARPINTERO SE NECESITA, Santa Fe 2672.

APRENDIZ DE ESTAMPERIA, Santa Fe 2672.

AMOLADOR QUE SEA PRACTICO, se necesita. San José 1060.

APRENDIZ TORNERO ADELANTADO y aprendiz necesito: Lima 1956.

APRENDIZ SASTRE SE PRECISA, Libertad 1142. v2

AFILADOR EN NAVAJAS ETC., INUTIL si no es competente, Defensa 1018 v2ag.

ADORNADORA Y PREPARADORA DE sombreros, se precisan, Maison Costas, Bmé. Mitre 1801. v1a

APRENDIZAS MODISTAS DE SOMBREros, enseñanza completa en tres meses, Venezuela 3245. v2ag.

APRENDIZAS PARA CORBATAS CON sueldo se necesitan, Aristóbulo del Valle 1830.

APARADOR DE BOTAS Y OTRO PARA botines de medida, se precisan que sean buenos, Rivadavia 7446.

AVICULTOR PARA DIRIGIR CRIADEro en explotación se necesita; escribir indicando referencias al doctor José M. Street, Pergamino. v1a.

CORREDORES PARA VENDER VINOS, para familias, Vera 102, esq. Frías.

CORSETERAS MEDIO OFICIALAS Y aprendizas se necesitan, Suipacha 324.

CORTADOR DE CALZADO, APRENDIZ adelantado, se necesita, Méjico 4857.

COSTURERA SE NECESITA DE ROPA blanca, casa particular, San Juan 1686.

CIGARRERA ENCAPADORA Y aprendiza se necesitan, Parón 2765. v1

CARPINTEROS OFICIALES O MEDIO oficiales preciso, Godoy Cruz 1577.

CARPINTEROS OFICIALES O MEDIO oficiales preciso, Godoy Cruz 1577.

CHAUFFEUR PARA TAXI, CON GARANtía, se precisa, Lima 563.

CADETE PARA ESCRITORIO SE NECEsita, California 1251.

CIGARRERAS, LIOTERAS Y ENCAPAdoras, se precisan, Valentín Gomez 3380. v2

CIGARRERAS, ENCAPADORAS Y LIOteras, se precisan, Valentín Gómez 3380 v1

CORREDORES PRACTICOS Y DECENtes preciso, artículo nuevo, buena comisión, Rivadavia 3168, de 10 á 12.

CORREDOR PARA LA VENTA DE trajes, impermeables medida, á plazos, muestras, Lavalle 1338.

CORREDORES Y AGENTES PARA SEllos de goma y grabados, precisa la casa Arsiénes, B. de Irigoyen 455. vf

CORREDORES DE VINOS PRACTICOS para familias se necesitan, Humberto I 2746. v2

CORREDORA O CORREDOR PARA venta de postres á plazos á particulares, se precisa, Av. Mitre 592, Avellaneda.

CORREDOR BIEN RELACIONADO EN familias, para vender aceites de oliva, comisión 10 c|c, se precisa; Fraga 216.

CHAUFFEURS APRENDICES SE PREparan en 15 días, por 25 pesos el curso, Talcahuano 485, cigarrería. vlag

CORREDOR SE NECESITA PARA ESENcias, para perfumes y jabones finos, dirigirse casilla correo 949, ciudad. vlag

CASA IMPORTANTE BUSCA CORREDOres, buenas comisiones, dirigirse de 5 á 7 p. m. Cesares 2684. v2agt.

COSTURERAS PARA TRAJES DE niño, marinerito y saco marinos, con muestra se necesitan, Chacabuco 164. v2

CORREDORES SE NECESITAN PARA la venta de caramelos, presentarse Ecuador 658. v3

CORREDORES DE AVISOS, PRACTICOS y de responsabilidad, se necesitan, buena comisión, Venezuela 386. vla

CHAUFFEUR PARA TAXIMETRO SE necesita; inútil presentarse si no es práctico, Santa Fe 1972. vlag.

COSTURERAS PARA PANTALONES DE confección con muestra se precisan, B. Mitre 1353. vlag.

COSTURERAS DE ROPA BLANCA, SE necesitan en los talleres de Gath y Chaves, presentarse con muestra, Méjico 1886.

CHAUFFEURS (POR 50 $, DOY UNA ENseñanza completa, garantida, coche para exámenes, taller mecánico, Venezuela 4326. v2ag

CORREDOR COMPETENTE BUSCO PARA corretaje de líquidos para limpiar muebles, etc., dirigirse por carta á A. F., 25 de Mayo 511, L.

CHAUFFEUR PARA TAXIMETRO Renault 6 cilindros se necesita, condiciones 30 por ciento, pagando el chauffeur la nafta, Rivadavia 4831.

CHAUFFEURS APRENDICES 5 SE PREsentan para prepararlos y darles trabajo para su ciudad, escuela y taller mecánico, con 2000 clases, de 2 á 4 p. m. adelante. vlag

CORREDORES SE NECESITAN PARA vinos extranjeros y aceite; se paga buena comisión; presentarse de 1 á 2 p. m.: 25 de Mayo 4180. vlag.

CHAUFFEURS: LECCIONES TEORICOprácticas y manejo de automóvil por 5 $, facilitando coche para examen, Solís 459. v2ag.

CHAUFFEURS APRENDICES, 25 SE NEcesitan para prepararlos en condiciones ventajosas, Academia Buenos Aires, escuela superior de chauffeurs; Q. Becayuru 139. v2

CHAUFFEURS APRENDICES SE NECEsitan, lecciones diurnas y nocturnas, teóricas y prácticas, por técnicos y mecánicos, garantido y título garantida, Filiberto 49, 2 cuadras de Entre Ríos 1849.

CHAUFFEURS APRENDICES 25 SE necesitan, para prepararlos en 15 días, grandes trabajo que en nuestra escuela-taller establecimos, cursos diurnos y nocturnos, escuela y taller mecánico, Córdoba 3500.

CHAUFFEUR JOVEN DE 22 años DEsea aprender el manejo de automóvil, teórico y práctico, escribir á M. Pereyra, Piedras 97, Horas que tiene desocupadas de 2 á 4 p. m.

CORREDOR SE NECESITA PARA INSpección, obligatorias, se le harán concesiones especiales y con preferencia á persona que haya tenido negocio, Tacuarí 88.

CONTRATISTAS DE HORNO SE PREsentan para 13 millones de ladrillos y se vende lista herramientas completas en buen uso Hasta para trabajar, C. Calvo 1750, de 2 á 7 p. m. vlag

CORREDORES PARA LA VENTA DE tejidos á plazos facilísimos á comisión 5 300 $ mil días, se necesitan, pasar personalmente por Callao 141, de 2 á 12 ó de 2 á 5 tardes.

CHAUFFEURS, ASPIRANTES, CADETE mia desde 1909, con grandes elementos para enseñanza práctica, mecánica gratis, teoría gratis, auto para exámen gratis, Salguero 2080. vlag.

CHAUFFEURS ASPIRANTES, LA ACAdemia Novias, E. S. de Ch., desde 1 mes, dará lecciones gratuitas de teoría, práctica y manejo y empleo una vez obtenido el carnet, á todos los que se inscriban, llenando las vacantes, clases diurnas y nocturnas, en su grandioso pista y talleres, mecánica, corrale hoy á Méjico 3315. vlag

CHAUFFEURS!! Academia teórica y práctica, sistema especial, en 20 días en la escuela Río, diurna y nocturna, más de 1.400 alumnos en 2 años. José Venisio, ex director y maestro de la más acreditada escuela de Turín, con títulos italianos, del gobierno italiano y municipales. Lecciones de manejo con automóviles modernos, curso indispensable, para conductores de automóviles, con clase reservada. Diploma español, francés é italiano. Cabeza de Buenos Aires, Acevedo, U. T. 1695, Palermo. vlag.

CORREDOR PRACTICO DE ALMAcenes para Catamarca se necesita, Maipú 1008.

CORREDORA PARA ENCUADERNACION se necesita, Puerredón 2168.

CORREDOR DE ALMACEN JOVEN, con relaciones, Rivadavia 3200.

CORREDOR PRACTICO DE ALMAcenes para Corrientes se necesita, Maipú 761.

CAMARERA MOCHERA SE NECESITA, 1008.

CORSETERA MEDIO OFICIAL PRACtica en hormas, precisa, San José 181.

CORSETERA MEDIO OFICIAL COMpetente necesita, San Juan 2108.

CORTADOR TAPICERIA PARA MADEras necesita, Corrientes 818.

CORREDORA INTERVENDOR BUENO con, Río de Janeiro 1488.

CORREDOR MUCHACHO, PARA ventas, francesa se precisa, San

CORREDORES Y DEPENDIENTES DE coloquense por "La Internacional", Rivadavia 588.

CORTE DE AMBOS SEXOS, QUE deseen aprender prontamente y quieran dedicarse á trabajo fácil en su casa, pudiendo ganar $ 1.2 por hora, necesita El Corte de Tijeras Modernas, Cangallo 2 piso, vlag.

CORTE MOLDEADOR SE PRECISA, Acevedo 187.

CORTE DE BRONCE Y UN MEcánico se necesitan, Herrera 1, vlag

CORTE METALES, 1|3 OFICIAL, Mitre 1119. vlagt.

CORTE SEPA DE CAMPANtas, Bernal 580, Avellaneda.

CORTE SE PRECISA CON Rivadavia 1, de 1 á 4 p. m., Asunción

CORTE OFICIAL NECESItas, vlag.

CORTE TEJIDO EN Constitución 1, vlag.

CORTE PARA ENCUADERNACION se precisa, Moreno 1318.

CORTES PARA ENCUADERNACION se necesita, Puerredón 2168.

CORTE DE ALMACEN JOVEN, Rivadavia 3200.

CORTE PRACTICO DE ALMAcenes, se necesita, Mitre 761.

CORTE SOMBRERA SE NECESITA, 1008.

CORTE MEDIO OFICIAL PRACtica en hormas, precisa, San José 181.

CORTE MEDIO OFICIAL COMpetente necesita, San Juan 2108.

CORTADOR TAPICERIA PARA MADEras necesita, Corrientes 818.

CORTE INTERVENDOR BUENO con, Río de Janeiro 1488.

CORTE MUCHACHO, PARA ventas, francesa se precisa, San

CORTES Y DEPENDIENTES DE coloquense por "La Internacional", Rivadavia 588.

CORTE DE AMBOS SEXOS, QUE deseen aprender prontamente y quieran dedicarse á trabajo fácil en su casa, pudiendo ganar $ 1.2 por hora, necesita El Corte de Tijeras Modernas, Cangallo 2 piso, vlag.

CORTE MOLDEADOR SE PRECISA, Acevedo 187.

CORTE DE BRONCE Y UN MEcánico se necesitan, Herrera 1, vlag

CORTE METALES, 1|3 OFICIAL, Mitre 1119. vlagt.

CORTE SEPA DE CAMPANtas, Bernal 580, Avellaneda.

CORTE SE PRECISA CON Rivadavia 1, de 1 á 4 p. m., Asunción

CORTE OFICIAL NECESItas, vlag.

CORTE TEJIDO EN Constitución 1, vlag.

OFICIOS DIVERSOS PEDIDOS

HERREROS OFICIALES COMPETENTES en frentes de negocio, se necesitan, Gallo 1452. v2ag

HERREROS BUENOS OFICIALES DE obras se necesitan; C. Pellegrini 285, Lomas de Zamora, F. C. S. v2ag

HORTICULTOR CON BUENAS REFERencias, se necesita de la Colonia Nacional de Alemanes, Open Door, F. C. P. v2

HERRERO, SOLTERO, COMPETENTE Y que entienda de máquinas agrícolas, necesitase en seguida para una colonia, presentarse con certificados, Tacuarí 538, de 9.30 á 10.30 a. m. y de 6.30 á 7 p. m.

IMPORTANTE CASA DE ESTA plaza desea anexar á sus negocios una sección de mueblaje y decoración interior. Para dirigir dicha sección necesita una persona que conozca bien el ramo y que sea muy competente en el dibujo y pintura á fin que pueda ejecutar los proyectos. Dirigir ofertas á José Mairano, poste restante. vlag.

JOVEN PARA PEON DE FARMACIA preciso, presentarse de 9 á 12, Carlos Calvo 3000.

JARDINERO HORTICULTOR PARA DIrección establecimiento necesítase, Sarmiento 1663, escritorio 16. v2

JEFE O JEFA PARA DEPARTAMENTO de ropa blanca, corsés y batistas, para nuestra nueva casa, en Octubre próximo, se exige muy competente y de gran experiencia en artículos buenos y finos, habiendo hecho ya compras del ramo en Europa. Buen sueldo y porcentaje sobre la venta. Contestar únicamente por carta detallando edad, práctica y suficiencia en el ramo. Dirigirse á "Harrods", Florida 601. Se tratará confidencialmente. Inútil toda presentación personal. vla

JEFE O JEFA PARA DEPARTAMENTO de sombreros, flores y plumas, para nuestra nueva casa, en Octubre próximo. Se exige muy competente y de gran experiencia en artículos buenos y finos, habiendo hecho ya compras del ramo en Europa. Buen sueldo y porcentaje sobre la venta. Contestar únicamente por carta detallando edad, práctica y suficiencia en el ramo. Dirigirse á "Harrods", Florida 601. Se tratará confidencialmente. Inútil toda presentación personal. vla

JEFE O JEFA PARA DEPARTAMENTO de géneros y telidos para nuestra nueva casa, en Octubre próximo. Se exige muy competente y de gran experiencia en artículos buenos y finos, habiendo hecho ya compras del ramo en Europa. Buen sueldo y porcentaje sobre la venta. Contestar únicamente por carta detallando edad, práctica y suficiencia en el ramo. Dirigirse á "Harrods", Florida 601. Se tratará confidencialmente. Inútil toda presentación personal. vla

JEFE O JEFA PARA DEPARTAMENTO de guantes y medias para nuestra nueva casa, en Octubre próximo. Se exige muy competente y de gran experiencia en artículos buenos y finos, habiendo hecho ya compras del ramo en Europa. Buen sueldo y porcentaje sobre la venta. Contestar únicamente por carta detallando edad, práctica y suficiencia en el ramo. Dirigirse á "Harrods", Florida 601. Se tratará confidencialmente. Inútil toda presentación personal. vla

LIMPIADOR BUENO SE PRECISA, TINtorería Bradford, Esmeralda 679.

LUSTRADOR DE CALZADO MUY COMpetente necesito; Corrientes 2621 v2

MEDIO OFICIAL SASTRE Y aprendiz adelantado, se precisa, Maipú 860.

MOZO PARA BAR PRACTICO SE NEcesita, Charcas 1288.

MEDIO OFICIAL MUEBLERO ADELANtado se necesita, Victoria 3400.

MOZO DE ALMACEN DE 15 A 16 años práctico se necesita, Bermejo 298.

MINERVISTA PONEPLIEGOS SE NEcesita; Cangallo 679.

MUCHACHO PARA MANDADOS Y menajes, se precisa, Maipú 459.

MUCHACHOS APRENDICES PARA encuadernación, se precisan, O'Brien 250.

MUCHACHO SE PRECISA PARA ALmacén, Carlos Calvo 1892.

MUCHACHO DE 14 A 16 años, SE NEcesita para reparto, Esmeralda 658.

MUEBLERO MEDIO oficial adelantado para maciso, necesito, Bolívar 716.

MUCHACHO DE 15 A 17 años, SE NEcesita para mueblería, San Juan 2382.

MEDIO OFICIALES MUEBLEROS, SE precisan, Corrientes 4029.

MUCHACHO SE PRECISA, CON BICIcleta, Victoria 1854.

MUCHACHO SE DESEA PARA TODO trabajo, Corrientes 2382, librería.

MUCHACHO PARA HERRERIA DE cubellos necesito, Carranza 2096. v2

MUCHACHO PARA APRENDER OFICIO necesito, Santa Fe 2443. v1

MOCITO PRACTICO EN BEBIDAS PREciso, Suárez 201. vlagt.

MAQUINISTA IMPRESOR DE 1a. NECEsita imprenta Tragant, Belgrano 472.

MUCHACHO DE 15 A 16 años PRACTICO de almacén, necesito, urgente, Chacabuco 164, 1er. piso.

MUCHACHO PARA LIMPIEZA y aprendiz de mecánico necesito, B. Mitre 1233.

MUCHACHO PARA acompañar UN COrredor, se necesita, ganará 7 $ por día, Parón 1297.

MUCHACHO DE 14 A 15 años NECESItado que sepa leer, se desea recién venido, Canning 1237.

MUCHACHO PARA ALMACEN, PRACtico en bebidas, recomendado, se necesita, Vlamonte 3299, v2

MOCITO DE 14 á 15 años PARA AYUdante de mozo para restaurant, se necesita, Garay 1092.

MUCHACHOS APRENDICES EN LA fábrica de camas de hierro, Laprida 653, necesito.

MUCHACHO PRACTICO PARA ALMAcén ó despacho de bebidas se necesita, con recomendaciones, Juncal 2102.

MECANICO DENTISTA QUE TRABAJE en oro, celuloide, etc., necesito, Morelos 1806.

MUCHACHO PARA acompañar CORREdor, con casa y comida, Avellaneda 4431, Florenza.

MEDIO OFICIAL MINERVISTA, PARA minerva á pedal, se precisa, Gascón 732.

MUCHACHO DE 12 años, PARA TODO servicio en casa de negocio, se necesita, San Juan 2081. vl

MEDIO OFICIAL PELUQUERO PARA el campo se necesita, tratar Castillo 3408. vl

MEDIO OFICIALAS DE SOMBREROS Y aprendizas se necesitan, Entre Ríos número 781. v1

MOZO DE ALMACEN NECESITO DE 14 á 16 años, que sea práctico, Directorio 602, esq. Bilgias, tranvías 42, 43 y 44. v2

MUCHACHO DE 14 A 15 años, PARA mozo de farmacia, se necesita, práctico y con recomendación, Independencia 3699.

MUCHACHO PRACTICO EN EL RAMO de almacén, despacho de bebidas y expendidos, se precisa, Alberti 1904, sueldo de 30 á 40 $.

MODISTA CON PRACTICA HECHA EN París, busca señorita seria que le ayude desde 2 á 7 p. m. Lavalle 1244, 1er. piso, dpto. 5. No preguntar al portero.

NECESITO OFICIAL PINTOR, CABRERa 4035.

NECESITO BUENAS PREPARADORAS y adornadora de sombreros, Esmeralda 633

NECESITO MUCHACHOS O MUCHACHAS de 12 años, Bucarey 3376, Floresta.

NECESITAMOS HERRERO PRACTICO para colocar plantillas de caballero. Inútil presentarse no siendo competente. Suipacha 374, al fondo. vlag

OJO! OFICIAL PELUQUERO PARA LOS sábados se necesita, Charcas 2342.

OFICIAL PELUQUERO SE NECESITA para sábado, tratar Suipacha 60.

OFICIAL PELUQUERO PARA SABADO, se precisa, Pichincha 943.

OFICIAL PELUQUERO PARA SABADO 6 1|2 por mes, preciso, Av. La Plata 2016

OFICIAL PELUQUERO PRECISO PARA sábado, Irala 1583, Boca.

OFICIAL PELUQUERO SE PRECISA, para sábado, Tucumán 2740.

OFICIAL, PELUQUERO PARA SABADO necesito, prefiero fijo, Santa Fe 4980.

OFICIAL O MEDIO OFICIAL PELUQUEro preciso, Alvarez 1686.

OFICIAL PELUQUERO NECESITO PAra sábado, Chile 865.

OFICIAL SASTRE PARA EL TALLER necesito, San Juan 2248.

OFICIAL PELUQUERO PARA SABADO se precisa, Humberto 942.

OFICIALA POLLERISTA EN PANTAlla, se precisa, B. Mitre 784.

OFICIAL PELUQUERO PARA SABADO y medio por mes, preciso, San Juan 650.

OFICIAL PELUQUERO PARA SABADO, Campichuelo 425, Caballito.

OFICIAL PELUQUERO O MEDIO POR mes, necesito, San Juan 824.

OFICIAL PELUQUERO ITALIANO PARA sábado, se precisa, Tucumán 1012.

OFICIAL O MEDIO PELUQUERO SE necesita, Perú 228.

OFICIAL PELUQUERO COMPETENTE, se precisa para sábado, Díaz Vélez 3579.

OFICIAL PELUQUERO SE NECESITA para sábado, Corrientes 4327.

OFICIAL MEDIO PELUQUERO SE PREcisa para sábados, Entre Ríos 2102.

OFICIAL PELUQUERO PARA SABADO se necesita, Castro Barros 810.

OFICIAL PELUQUERO COMPETENTE se precisa, por mes, Entre Ríos 876.

OFICIALES PELUQUEROS DOS PARA sábado 7 $, se precisan, Corrientes 5747.

OFICIAL PELUQUERO PARA SABADO, se paga bien, Neuquen 1010, Caballito.

OFICIAL PELUQUERO PARA SABADO preciso, Chacabuco 1907.

OFICIAL PELUQUERO PARA SABADO se precisa, Valentín Gómez 3402.

OFICIAL PELUQUERO PARA SABADO

OFICIOS DIVERSOS PEDIDOS

OFICIAL PELUQUERO PARA SABADO necesito; Bermejo 910.

OFICIAL MEDIO SASTRE PRECISO, Pichincha 1080.

OFICIAL MEDIO PELUQUERO PARA campaña, 45 $, se precisa, Moreno 901.

OFICIAL MEDIO PELUQUERO ADELANtado, se precisa por mes, Juncal 2100.

OBREROS ELECTRICISTAS SE NECESItan, Montevideo 947, de 7 á 9 a. m.

OFICIAL PELUQUERO, PRECISO PARA sábado, Cerrito 744.

OFICIAL PELUQUERO PRECISO PARA sábado, 6 $ y comida, Alsina 1710.

OFICIAL PELUQUERO PARA SABADO efectivo, se precisa, Rivadavia 3883.

OFICIAL PELUQUERO PARA SABADO se precisa, Corrientes 3582.

OFICIAL PELUQUERO PARA SABADO, y medio por mes, preciso, San Juan 650.

OFICIAL MEDIO PELUQUERO POR mes, se prefiere recién venido, Rincón 261.

OFICIAL PELUQUERO COMPETENTE, necesito para sábado, Esmeralda 886.

OFICIAL MEDIO PELUQUERO COMPEtente, preciso para sábado, Andes 1284.

OFICIAL PELUQUERO PRECISO, DEL Crucero 1018, Boca. v2

OFICIAL PELUQUERO PRECISO PARA sábado, Rivadavia 5337.

OFICIAL PELUQUERO PARA SABADO se necesita, Entre Ríos 5181.

OFICIALA BUENA PLANCHADORA SE precisa, Artes 1755. v2

OFICIAL O MEDIO OFICIAL PELUQUEro se precisa, Directorio 227.

OFICIAL PELUQUERO PRECISO PARA sábado, Orbeana 266.

OFICIAL PELUQUERO PRECISO PARA viernes y sábado, Sarmiento 3002.

OFICIAL O MEDIO PELUQUERO PARA el sábado, preciso, Humberto 1 3494.

OFICIAL O MEDIO PELUQUERO, SE precisa para sábado, Guardia Vieja 3846

OFICIAL PELUQUERO POR MES SE precisa, Parón 166, Avellaneda.

OFICIAL PELUQUERO PARA SABADO, se necesita; Yerbal 2302.

OFICIAL PELUQUERO SE PRECISA; Corrientes 224.

OFICIAL PELUQUERO SE PRECISA, sábado y domingo; Parón 28, Avellaneda.

OFICIAL MEDIO PELUQUERO BUENO preciso; Vlamonte 1416.

OFICIALA PLEGADORA SE NECESITA, Cerrito 1138. vlag

OFICIALAS PLEGADORA SE NECESITA, Cerrito 1138. vlag

JALADORAS A MAQUINA OFICIALAS se necesitan, Matheu 1022. vlag

OFICIAL PELUQUERO PARA SABADO, se precisa, Av. San Martín 1798. vlag

OFICIAL HERRERO COMPETENTE SE precisa; Quesada 2670, Belgrano. vlag

OJO! APRENDIZ SASTRE, DE 12 A 16 años, se necesita; Constitución 4009. v2

OFICIAL PELUQUERO PRECISO PARA sábado, 7 $, California 855, Boca. v2

OFICIAL MEDIO PELUQUERO PARA sábado se necesita, O'Gorman 484, Avellaneda. v2

OFICIAL MEDIO PELUQUERO PARA SÁbado, se precisa, Rigios 613, esq. Río IV.

OFICIAL PELUQUERO PRECISO PARA sábado, 7 $ y comida, French 415, Avellaneda.

OFICIAL PELUQUERO PARA SABADO y medio oficial por mes se precisan, Perú 1384.

OFICIAL PELUQUERO NECESITO, 8 pesos, Alvarez Thomas 338, tranvías 90 y 97.

OFICIAL PELUQUERO COMPETENTE se precisa por mes, casa y comida, Monte 3589.

OFICIAL MEDIO PELUQUERO SE NEcesita competente, buen sueldo, Sarmiento 4490. v2

OFICIAL PELUQUERO PARA VIERnes y sábado preciso, Rivadavia 10895, Liniers.

OFICIALES PELUQUEROS NECESITO para sábado, 6 $ y comida, Santa Fe 3746.

OFICIALA PATERA, MEDIO OFICIAlas y aprendizas se precisan, B. Mitre 784.

OFICIAL PELUQUERO NECESITO POR mes, inútil presentarse no siendo muy competente, Salpacha 378.

OFICIAL MEDIO PELUQUERO adelantado, preciso, sábado solo, Entre Ríos núm. 1756.

OFICIAL MEDIO PELUQUERO ADELANtado para la campaña, se necesita, tratar Victoria 1740.

OFICIAL ELECTRICISTA BUENO, SE precisa, B. Mitre 2062, de 7 1|2 á 8 a. m.

OFICIAL O MEDIO PELUQUERO PREciso, para sábado y domingo, medio día, Mitre 2661, Sarandí, Avellaneda.

OFICIAL PELUQUERO, SE PRECISA para sábado ó medio por mes, P. de Julio 922.

OFICIAL MEDIO PELUQUERO, INUTIL presentarse si no afeita bien, Preciso, San Juan 1679.

OFICIAL PELUQUERO COMPETENTE se precisa para sábado, pago $ 7 y cena, San Juan 2062.

OFICIAL PELUQUERO PARA EL CAMpo, preciso, tratar Corrientes 4103, urgente.

OFICIAL PELUQUERO, NECESITO PAra sábado, bueno, 6 $ y comida, Rivera 812.

OFICIAL PELUQUERO PARA SABADO y medio adelantado fijo, tuocsitiao, Cerrito 1203.

OFICIAL PELUQUERO PRECISO PARA sábado y domingo, se paga 6 $ y comida, calle Girbone 879, Piñeyro, Avellaneda.

OFICIAL PELUQUERO BUENO PARA todos los sábados, se precisa; Cabildo 3595.

OJO, SE PRECISA OFICIAL PELUQUEro y á domicilio día sábado y domingo, Santa Adelaida 418, Barracas al Norte.

OJO! OFICIAL PELUQUERO QUE SEA competente se necesita, Río de Janeiro 1467.

OFICIAL MEDIO PELUQUERO SE PREcisa para Morón, tratar Talcahuano 320, peluquería. vlag

OFICIAL PELUQUERO COMPETENTE, preciso para sábados fijo, Campichuelo 1805 esq. Gilles. v2a

OFICIAL PELUQUERO PRECISO Y aprendiz que afeite, Thorne 1380, Flores. vla

OFICIALES MEDIO PELUQUEROS ADElantados necesito, sueldo 60 $, Pedro Mendoza 1211, Boca. vlag

PLANCHADORA MEDIO OFICIALA adelantada, se necesita, Larrea 322.

PLANCHADORA OFICIALA SE NECEsita, Cevelios 1669.

PONEPLIEGOS PRACTICO PARA MInerva se necesita, Libertad 468.

PLUMACERAS APRENDIZAS SE NEcesitan, Florida 634, dep. 8.

PEON albañil PRACTICO SE PRECISA, Piedras 882, piesa 1.

PLANCHADORA OFICIALA SE NECEsita, Charcas 1641.

PINTORES SE NECESITAN DOS MEDIO oficiales de 10 á 12, Oro 2251, Palermo.

PLANCHADORAS BUENAS DE CAMisas nuevas se precisan, Alberti 1074.

PLANCHADORA SE PRECISA APRENdiza, Andes 124.

PONEPLIEGO PARA MAQUINA NORTE americana, se necesita, Venezuela 673.

PLANCHADORA BUENA SE PRECISA, Méjico 283.

PINTORES OFICIALES VARIOS Y EMpapeladores, precisa; Lavalle 2332.

PELUQUERO OFICIAL SE NECESITA para sábado y m. d., Artes 1625.

PANTALONERAS DE CONFECCION, con muestra, se necesitan. B. Mitre 1359.

PLANCHADORAS DE TINTORERIA buenas oficialas, precísanse, Santa Fe 2032.

PEON HERRADOR PRACTICO PRECIso, se prefiere soltero, Av. Bolla Vista 2181, Villa Ortuzar. vlag

PLANCHADORA OFICIALA, MEDIA oficiala y aprendiza, se necesita, Craig 620, Caballito. vlagt.

PLANCHADORA OFICIALA COMPETENte en ropa de hombre y señora preciso, Brasil 542

PERSONA SERIA RELACIONADA NEcesítase para corretaje, imprenta, casilla correo 268.

PLANCHADORA BUENA MEDIO OFIcíala de camisas necesito, Vlamonte 845 dep. 5. v2

PEON PARA LIMPIEZA Y QUE ENtienda de manejar una chatita se precisa, Muñiz 860.

PEDISO UN BUEN OFICIAL PELUquero para el sábado, Vélez Sársfield 849.

PEONES PRACTICOS PARA IMPRENTA de limpieza y encerado de pisos, se precisan, Ayacucho 1474. v2

PLANCHADORAS PARA CAMISAS NUEvas de color, se precisan en la fábrica de Joaquín Graui, Alvarado 1576.

PLANCHADO, SE DAN LECCIONES A domicilio, ocurrir personalmente ó por carta á Isabel R. de Olivet, Pard 782. vlag.

PEON PARA CUIDAR PATIOS Y LUStrar botines se precisa, 40 $ con casa, Colegio Inglés, Melián 1880, Belgrano. v2

PEON PARA almacén, INGLES, SE NEcesita, en Inútil presentarse si no es práctico y con buenas recomendaciones, B. de Irigoyen 896.

PERSONAS ACTIVAS Y ENERGICAS se precisan para la venta de un artículo necesario en casa de familia, dirigirse á Chacabuco 116, de 5 á 7 p. m. vlag.

PERSONA PRACTICA EN EL MECAnismo de hacer composiciones á tabletas, se necesita particularmente ofertas á mast-

OFICIOS DIVERSOS PEDIDOS

PLANCHADOR COMPETENTE, NECESITA imprenta Tragant, Belgrano 472. v1

SE NECESITA MEDIO OFICIAL para el taller de postizos, Esmeralda 877 v1

SE NECESITAN OFICIALES CARAMELEros competentes, ocurrir Corrientes 3871.

SE PRECISA MEDIO OFICIALA PLANchadora, 1471 Córdoba.

SE NECESITA APRENDIZ SASTRE adelantado, Montes de Oca 1481.

SE PRECISA APRENDIZA MODISTA, Cabildo 1504.

SE NECESITA BUEN MEDIO OFICIAL sastre adelantado, Reconquista 325.

SE NECESITA UNA APRENDIZA CHAlequera, Gascón 1470.

SE PRECISA OFICIAL PARA HERRAR caballos, Saavedra 870.

SE NECESITA MEDIO OFICIAL ZAPAtero, Yapeyú 972. v2

SE NECESITA MENSAJERO; HUMBERto I 2100.

SE NECESITAN OFICIALAS CORSETEras, C. Pellegrini 387. v2

SE PRECISA OFICIAL PELUQUERO para sábado fijo, italiano; Paraná 739.

SE NECESITA UN PEON PARA TAMBO, Rincón 1083. v1

SE PRECISA CORREDOR PARA HOtel, Libertad 443. v1

SE NECESITA OFICIAL LUSTRADOR de muebles, Sarmiento 1550. v1

SE NECESITA LUSTRADOR DE CALZAdo, práctico, Santa Fe 2336. vlag

SE NECESITA MEDIO OFICIAL HERRero de obra práctico en cocinas, Herrera 1231.

SE NECESITA UN PEON, QUE SEPA bien de quinta, tratar Bdo. de Irigoyen 1184, de 10 á 12 m.

SE PRECISAN PANTALONERA Y CHAlequera con muestra, Bolívar 331, 1er. piso, sastrería.

SE NECESITAN OPERARIAS PARA ENvolver caramelos, que sean prácticas, Humberto 2244. v2

SE PRECISA MUCHACHO DE 14 años, que sepa algo almacén; Valentín Gómez 3099.

SE PRECISA UN MEDIO OFICIAL relojero adelantado con herramientas y certificado, Centro Ríos 733. v2

SE NECESITA DEPENDIENTE DE FEretería, práctico de 22 años, Montes de Oca 401. v1

SE NECESITA OFICIAL O MEDIO OFIcial sastre de confección, Cochabamba 3852. vlag.

SE NECESITAN COSTURERAS DE BLUsas marineras, para niños y pantalones de casimir para hombre, Rivadavia 1273.

Señorita SE NECESITA MUY PRACTICA en máquina, contabilidad y francés para ocupar importante puesto, tratar Instituto Moderno, B. Mitre 788.

SE NECESITAN CORREDORES PARA buscar cobranzas, dirigirse por carta únicamente dando referencias á E. Gonzalez, Brasil 720. vlagt.

SE NECESITA UN OPERARIO COMPEtente en instalaciones de luz á gasolina por el sistema de alambre hueco, Tucumán 692. vlag.

SE NECESITA EMPLEADO PARA TRAbajos varios de oficina, que sepa redactar y escribir con máquina Underwood, horario de 8.30 á 12 y de 2 á 5.30 p. m., ocurrir San Juan 3324.

SE NECESITA EMPLEADO DE 18 A 20 años que escriba correctamente el francés, con algunas nociones de contabilidad, dactilógrafo, sueldo 100 $, dirigirse indicando referencias á Lister 41, poste restante correo central. v2

SE NECESITA PARA UNA NUEVA INdustria de gran porvenir, señoras y señoritas para enseñarles gratis y darles trabajo en su casa, en cualquier parte de la República; Informes, Luis Saviguy, Uruguay 972. vlag.

TORNERO COMPETENTE EN AUTOMOviles se necesita, Larrea 132.

TEJEDOR, ARMADOR DE PLASTICOS imperiales, necesito. Laprida 652.

TIPOGRAFO COMERCIAL COMPETENTE de 8 á 10 noche, se precisa, Libertad núm. 438.

TIPOGRAFOS SE NECESITAN EN LA imprenta El Combate, Mitre 2683, Avellaneda.

TIPOGRAFO MEDIO OFICIAL DE COmercial, necesito, Australia 1246, Imprenta.

TECNICO COMPETENTE PARA LA ADministración de un lavadero á vapor se busca. Debe ser práctico en todos los trabajos del ramo. Se pagará buen sueldo. Ofertas á Kramer y Pfisterer, ingenieros, Santa Fe. v2ag

ZAPATEROS SE NECESITAN 40 OFICIAles de cuero, Rivadavia 6802.

ZAPATERO SE NECESITA UN BUEN oficial, Pampa 2779, Belgrano.

ZAPATEROS DE HOMBRE, COSIDO, SE necesitan 50 operarios, Rioja 666. v3

ZAPATERO MEDIO OFICIAL DE COSIDO á mano, se precisa, Méjico 1606.

ZAPATERO APRENDIZ ADELANTADO de cristura, clavado, se precisa, Sarmiento 486, Avellaneda. v3

ZAPATERO SE NECESITA PARA TRAbajo cosido de hombre y clavado de niña y cristura, Av. La Plata 1565. vla

ZAPATERO MAQUINISTA ANENTADOR, de trabajo á escarpín se precisa. Trabajo todo el año, Perretta Hnos, Vanesa, la 3173. v2ag

OFICIOS DIVERSOS PEDIDOS

APRENDIZ SE OFRECE PARA TRABAjar, con un oficial pintor de brochagoria, Cochabamba 3251. v2

ADORNADORA DE SOMBREROS DE señoras ó para dirigir taller, se ofrece, Anchorena 1254.

AFILADEROS, SE OFRECE CAPAtas ó afilador y herramentista, Hencan, Herrera 426. v3

ALBAÑILES SE OFRECEN DOS PARA encargarse para todo trabajo, E. P., Rincón 763. vlag

ADMINISTRADOR DE PROPIEDADES O cobrador de casa importadora, competente y con garantía efectiva, se ofrece por carta S. del C., Darwin 1431.

BUEN PINTOR, DECORADOR, SE OFREce para hacer cuadros, conoce igualmente las casas artísticas amuebladas ó antigüería. Escribir á B. C. 55, C. de la Plata, Corrientes 519. v2ag.

COLCHONERO español SE OFRECE, JUnín 1250. v3

CHAUFFEUR SE OFRECE CON RECOmendación, Cangallo 1553. v2ag

CARPINTERO COLOCADOR DE PISOS, se ofrece, Mármol 782. v1

COCHERO SE OFRECE PARA CAMPO, para estancia, E. P., Sarandí 996.

CARPINTERO COLOCADOR DE REcuadros y decoraciones se ofrece, Córdoba 2340. v2

CARPINTERO SE OFRECE PARA INStalaciones y refacciones, Junín 546, Singer. v3

CORTADOR DE CORBAS FINAS, práctico confeccoñon, se ofrece, escribir Lima 418.

CARPINTERO GALPONISTA SE OFREce, para ciudad ó campo, Rivadavia 3967.

CERCA DE LA CAPITAL DESEO TRAbajar una cuadra de terreno, para plantación ó huerta, Paraná 744.

COSTURERA QUE SABE CORTAR, SE ofrece para hotel ó casa de familia, E. Unidos 2231, dep. 32. v2

CHAUFFEUR ARGENTINO DE 21 años, con libreta de 3 años, se ofrece, Andes 945, Feliz Pino.

SERVICIO DOMESTICO PEDIDO

COCINERA PARA COCINA SENCILLA, se necesita, Rivadavia 5956. v2

COCINERA SE PRECISA, SAN JOSE 674.

COCINERA PRACTICA, DE PREFERENcia con cama, se necesita, Córdoba 142.

COCINERA JOVEN SE PRECISA, MONtevideo 1912, 1er. piso.

COCINERA CON CAMA Y RECOMENDAciones, se necesita, C. Pellegrini 1156.

COCINERA CON CAMA SE PRECISA, Pueyrredón 1231.

COCINERA PARA CORTA FAMILIA, SE precisa, Bogotá 2626.

COCINERA FRANCESA, DE PROFEsión, se necesita, Florida 943.

COCINERA ITALIANA, BUENA, NECEsita corta familia, M. de Oca 562, altos.

COCINERA CON CAMA, QUE SEPA COcinar bien, necesito, Maza 1243. v1

COCINERA PARA CORTA FAMILIA, SE necesita en Belgrano, Zabala 2360. v2

COCINERA QUE SEPA SU OBLIGACION, se necesita; tratar de 9 a. m. á 2 p. m.; Montes de Oca 562.

COCINERA ASTURIANA PARA matrimonio solo, con recomendaciones, se necesita, Condarco 552, Flores. v2

COCINERA CON CAMA Y BUENAS REComendaciones, se necesita, Uruguay 1271. v2

COCINERA PARA COCINA SENCILLA Y algún otro quehacer, se necesita con cama, Río Janeiro 1532.

CHICA de 9 A 12 años, CON HUÑAS refregadas, se necesita para atender una criatura de 8 meses, ocurrir á Dobles 463.

COCINERA PARA MATRIMONIO SOLO, con cama, bien recomendada, se precisa, Peña 857, ocurrir de 12 á 4.

COCINERA, FORMAL, CON CAMA SE necesita, Pueyrredón 751, de 10 a. m. á 4 p. m. v2

COCINERA PARA COCINA SENCILLA Y planchar, se necesita con cama, San Juan 2655.

COCINERA CON CAMA RECOMENDADA italiana ó criolla se necesita, Sarmiento 2058. v1a

COCINERA SE NECESITA PARA CORta familia, con preferencia inglesa, tratar Tucumán 661, de 10 á 11 a. m. v1ag

COCINERA Y OTROS QUEHACERES SE necesita, con buenos informes, Moreno 2340. v2

COCINERA SE NECESITA PARA UN matrimonio solo y otros quehaceres, calle Charcas 2910. v1

COCINERA Y MUCAMA, FORMALES, SE necesitan, de preferencia italianas, Morón 2453, Flores. v3a

COCINERA JOVEN SE NECESITA PAra corta familia, se prefiere italiana, con recomendaciones, Anchorena 1384. v2

COCINERA Y PARA OTROS QUEHACEres, para matrimonio solo, con cama, sueldo 50 $, se necesita, Defensa 1056, de 9 á 12 m.

COCINERA Y PARA OTROS QUEHACEres de corta familia, se necesita, Arenales 2246, buen sueldo y hay otra sirvienta. v2

COCINERA QUE SEPA HACER BIEN su obligación se necesita con recomendación, tratar de 9 a. m. á 12 m., Matheu 1237. v1

COCINERA Y PASTELERA DE profesión francesa ó italiana, con cama, necesita Victoria 3773, tratar después de las 10 a. m. no hay mercado, 50 $. v1agt

COCINERA COMPETENTE CON RECOmendaciones, se necesita para matrimonio solo, para el campo, se admite con hijo de corta edad, tratar Larrea 36, piso 3o. v3

EN CASA DE MATRIMONIO SOLO SE necesita una sirvienta para todo servicio y que entienda algo de cocina, habiendo ya otra para ayudar, buen trato y sueldo, tratar Colombres 575. v1ag.

HOMBRE DE EDAD PARA COCINA Y limpieza se necesita, Carlos Calvo 4200. v1

LAVANDERA POR DIA SE PRECISA; Cangallo 1171, dep. 2o.

LAVANDERA-PLANCHADORA PARA casa particular, con cama, se necesita con buenas recomendaciones, Montes de Oca 110; tratar de 9 á 11 y de 1 á 3 de la tarde.

MUCHACHO DE 14 años NECESITO para limpieza recomendado. Perú 79.

MADRE E HIJA SE OFRECEN para mucama, Flix Roy 2178. v1

MUCHACHA DE 12 A 14 años, SE PREcisa, Bulnes 281. v1

MUCHACHA SE PRECISA, PARA SERvicio de corta familia, Catamarca 1441.

MUCHACHA PARA TODO SERVICIO, necesito, Juncal 2383.

MUCHACHO DE 11 A 12 años, PRECISO para mandados, Covadlos 1930.

MUCHACHA PARA MUCAMA SE PREcisa, Azcuénaga 551.

MUCHACHA PARA SERVICIO SE PREcisa, Manuella 1655.

MUCHACHA PARA TODO SERVICIO, se necesita. Lavalle 803.

MUCHACHO SE NECESITA, BACACAY 3002.

MUCHACHA SE NECESITA, SUELDO 15 $, con cama, Sarmiento 3084.

MUCHACHO PARA LIMPIEZA Y MANdados, se necesita, Cangallo 792.

MUCHACHO PARA TODO TRABAJO, SE precisa, Bdo. de Irigoyen 928.

MUCAMA SE PRECISA, SUELDO 40 $, con recomendaciones, Andes 250.

MUCAMO RECOMENDADO SE PRECIsa, Cangallo 1313, de 9 á 12 m. v2

MUCHACHA Ó SIRVIENTA, SE PREcisa, de 30 á 35 $, Garay 2564.

MUCHACHA PARA AYUDAR EN LOS quehaceres, se necesita, Méjico 3416.

MUCHACHA SE PRECISA, PARA SERvicio de corta familia, Lavalle 1015.

MUCAMA Y MUCHACHA PARA niñera se necesita, calle Agüero 166.

MUCAMA GENERAL SE PRECISA, Rivadavia 5927.

MUCHACHA SE PRECISA, SANTA FE 3662, sueldo 20 á 25 $. v1

MUCAMA RECOMENDADA SE PRECIse, Catamarca 1068.

MUCHACHO NECESITO PARA FAMILIA Bmé. Mitre 1139, 9 a. m.

MUCAMA PARA COMEDOR SE NECEsita, Rivadavia 3156.

MUCAMA PARA EL CAMPO, SE NECEsita, Belgrano 537.

MUCHACHA PARA CASA DE FAMILIA, se precisa, C. Pellegrini 1023.

MUCHACHA SIRVIENTA, PARA TODO trabajo se necesita, Surandi 1186.

MUCHACHA DE 14 A 17 años SE NECEsita para corta familia, Chacabuco 574.

MUCHACHA SE PRECISA DE 12 A 14 años, Vlamonte 382, dep. 5.

MUCHACHA DE 14 años SE PRECISA, San Antonio 421, F. C. al Norte.

MUCHACHA PARA FONDA, SE PRECIse, Virrtos 382.

MUCAMA CON RECOMENDACION, SE precisa, Cas Horas 2129.

MUCHACHA DE 16 años, NECESITO para todo servicio, santa Fe 4080.

MUCHACHA de 12 á 14 años, SE precisa, Lambaré 827.

MUCHACHA NECESITO de 10 á 12 años, Bustamante 685.

MUCHACHA DE 12 Á 15 años SE precisa para ayudar, Alsina 780, dpto. 31.

MUCAMA CON BUENAS RECOMENDAciones se necesita, Sarmiento 1981. v1

MUCAMA SE NECESITA, ALMAGRO 231. v1

MUCHACHA SE PRECISA, PARA MAtrimonio solo, Salguero 2017. v2

MUCHACHA PARA CORTA FAMILIA se necesita, 30 $, Melo 784. v1

MUCHACHA PARA POCO TRABAJO SE precisa, Serrano 1349. v1agt.

MUCHACHO SE PRECISA, HUMBERTO 1 1430. v1ag.

MUCHACHA PARA TODO TRABAJO, se necesita, Venezuela 2564. v1

MUCHACHA JOVEN SE PRECISA, ALvarez 1989. v2

MUCHACHA DE 12 A 14 años SE NECEsita, Thames 2546. v1

MUCHACHA SE NECESITA, SE LE DA cama, Gral. Hornos 248. v1ag.

MUJER RECIEN LLEGADA DE EUROpa se necesita, Larrea 1245, almacén. v2

MUCHACHA de 12 á 15 años, CORTA familia, se necesita, B. de Irigoyen 1223. v2

MUCHACHA SE PRECISA, DE 12 A 14 años, para 3 personas, Montevideo 734. v2

MUCHACHA DE 15 A 18 años, NECEsito para todo trabajo, Montevideo 686. v3

MUCAMA PRACTICA SE PRECISA, Lavar 4500, esq. Marcos Paz, Villa Devoto.

MUCHACHO DE 13 A 15 años, PRECIso para limpieza de cocina, Montevideo 235.

MUCHACHA JOVEN SE NECESITA, PAra niñera, Arribeños 1624, entre Pino y Lorente. v3

MUCHACHA DE 10 A 13 años SE NECEsita, será bien tratada, para cuidar pibita de 6 años, Cabildo 1913.

MUCHACHA DE 12 A 14 años, BUEN sueldo, con cama, preciso, Humberto 1 3481, de 8 á 12 m.

MUCHACHA PARA niñera Y OTROS quehaceres, con cama, se necesita, Méjico 2645.

MUCAMA PARA EL SERVICIO DE MAtrimonio solo, se necesita, sueldo 35 $, Defensa 1085.

MUCAMA vasco-española QUE SEPA planchar se precisa, Moreno 1373, tratar después de las 9 a. m.

MUCHACHA DE 14 A 15 años, SE PREcisa para cuidar criatura de mesa, Bolívar 705.

MUCAMO PRACTICO PARA CASA DE pensión, se precisa para después de las 8 a. m., Rivadavia 852.

SERVICIO DOMESTICO PEDIDO

MUCHACHA SE NECESITA, CANNING 1030. v1

MUCHACHA QUE SEPA DE COCINA, se precisa con cama, Esperanza 517, Floresta. v2

MUCHACHO PRESENTADO POR SUS padres, para la limpieza, se precisa, Venezuela 1814.

MADRE E HIJA, DE PREFERENCIA italianas, para todo servicio de familia, se necesita, C. Pellegrini 1156.

MUCHACHA O SIRVIENTA PARA corta familia, se necesita, 25 $, Humberto 1 2770, dep. 8.

MUCHACHA DE 12 A 13 años SE NEcesita para corta familia, California 1297, Barrancas al Norte.

MUCHACHA DE 12 A 13 años SE NEcesita para corta familia, Santa Fe 1979.

MUCHACHA DE 14 A 16 años PRECISO poco trabajo, sueldo 20 á 25 $, Paso 434, departamento 4.

MUCHACHO DE 12 A 13 años español para limpieza y mandados con sus padres necesito de 9 á 11, Lasprida 1320.

MUCHACHA RECIEN VENIDA DE 12 á 14 años presentada para matrimonio se necesita, Mármol 806.

MUCAMA Y COCINERA NECESITO, con referencias, corta familia, buen sueldo, Junín 272. v3

MUCHACHA DE 15 A 16 años SE PREcisa para matrimonio, Bolívar 1766, dep. 2.

MUCAMA QUE SEPA PLANCHAR SE necesita, Juncal 1641, tratar de 8 á 11, con informes.

MUCHACHA DE 14 A 16 años, SE PREcisa para servicio de 3 personas, Catamarca 614.

MUCAMA FRANCESA O INGLESA, SE necesita con buenas recomendaciones, Av. Quintana 563.

MUCHACHO DE 13 A 15 años, SE NEcesita, para limpieza en casa de familia, Andes 1024.

MUCHACHA DE 14 A 18 años, PARA mucama se necesita, sueldo 30 $, Cangallo 2824.

MUCHACHA de 14 á 15 años, SE Necesita para ayudar á los quehaceres de la casa, buen trato, Paso 434, dep. 4.

MUCHACHA FORMAL SE PRECISA para todo trabajo en una familia; Humberto 1 540. v2

MUCHACHA PRESENTADA POR SUS padres se precisa; Pichincha 176, 1er. piso dep. D.

MUCHACHA DE 10 A 12 años NECESITA matrimonio solo, se prefiere española, Gurruchaga 1230, Palermo.

MUCHACHO CHICO DE 10 años, PARA poca limpieza, se precisa, Rodríguez Peña 472.

MUJER QUE ENTIENDA DE COCINA y para otros quehaceres, se necesita, se da pieza y comida al marido, Soler 3323.

MUCHACHA de 10 á 14 años, SE PRECIsa para cuidar un niño, buen sueldo, Gorriti 1 esquina Bustamante.

MUCHACHA PARA SERVICIO DE DOS personas, se necesita, B. de Irigoyen 640.

MUCAMA CON BUENAS RECOMENDAciones se necesita, sueldo 40 á 45 $, según trabajo, Cerrito 558.

MUCHACHA DE 10 A 12 años, SE NEcesita para cuidar un niño, San Carlos 3562. v2

MUCHACHA PARA SERVICIO DE corta familia se necesita, Medrano 1179. v1

MUCHACHA DE 12 A 14 años SE PREcisa para servicio de corta familia, Larrea 656, dep. 7. v1ag

MUCAMA RECOMENDADA SE NECESIta, Pampa 2475, Belgrano, sueldo 60 $, tratar de 9 á 10 de la mañana. v1ag

MUCHACHA CON CAMA, QUE SEPA cocinar se necesita, Condarco 529, Flores.

MUCHACHA DE 12 á 14 años PARA corta familia se precisa, Suárez 338, Boca. v1

MUCHACHA ASEADA DE 14 A 15 años, precisa matrimonio solo, Cangallo 1216, dpto. 1. v1agt.

MUCHACHA DE 18 A 20 años NECESIto para servicio corta familia, Bulnes 753. 1ag.

MADRE E HIJA COCINERA Y MUCAMA para todo el trabajo y cuidado de niños, se necesitan, Sarmiento 2210, 1ro., derecha.

MUCHACHA RECIEN VENIDA, DE 12 á 13 años, para ayudar al servicio de corta familia, se precisa, Cevallos 739. v1

MUCHACHO DE 12 A 15 años, PARA mandados y quehaceres livianos, en casa de familia, se precisa, Cabildo 1280. v2

MUCHACHA JOVEN SE PRECISA PARA ayudar en quehaceres de casa, hay otra sirvienta, sueldo 25 $, tratar de 8 a. m. en adelante, Charcas 3491. v3a

MUJER JOVEN Y TRABAJADORA se necesita en casa de familia para lavar y planchar, se da pieza, manutención y 45 $ sueldo. Se prefiere italiana, Concha 2102, Belgrano.

MUCHACHA DE 14 A 16 años SE NEcesita para cuidar una niñita y otros quehaceres, hay cocinera y mucama; trato de familiar, Esparza 41, á media cuadra de Rivadavia 3200. v1ag.

MATRIMONIO CON BUENOS INFORMes personales, se necesita, se da pieza y sueldo á la mujer para las atenciones domésticas de una pequeña casa. Ocurrir de 10 a. m. á 2 p. m., Beruti 1161, Palermo.

NECESITO SIRVIENTA QUE ENTIENda de cocina, Uriarte 2129.

NECESITO SIRVIENTA PRACTICA, buen sueldo. Ayacucho 30, 3ro. izquierda. v2

NECESITO SIRVIENTA PARA CORTA familia, Viamonte 1127. v2

Niñera JOVEN SE PRECISA, VICTORIA 1218.

NECESITO SIRVIENTA QUE ENTIENDA de cocina, sueldo 35 $; Brasil 1851.

NECESITASE MUCHACHO DE 10 á 12 años, Corrientes 3578. v1

Niñera FRANCESA SE NECESITA, Santa Fe 2634, tratar de 1 á 3. v1ag

NECESITO MUCAMA PARA TODO trabajo, casa de familia, Corrientes 1291, 2o. v3

Niñera DE BUENOS ANTECEDENTES y muy sana necesito, Cabildo 1907. v3

NIÑA SE TIENE COMO FAMILIA mandándola al colegio, precisase, Caseros 1254. v2

Niñera CON BUENAS RECOMENDACIOnes, se necesita, Azcuénaga 530, de 8 á 12 m. v2

NECESITO BUENA COCINERA, RECOmendada, casa de pensión, sueldo 50 $, Bolívar 635. v2

Niñera ASEADA, DE 25 á 30 años, SE NEcesita, con cama, Chacabuco 423, 2o. piso.

Niñera DE BUENA PRESENCIA, CON recomendaciones, se necesita, Ecuador 1333.

NECESITO MUCHACHA PARA ayudar á trabajos de la casa, Cangallo 1283, 3er. piso.

Niñera SE NECESITA, PARAGUAY No. 2583, sueldo 35 pesos, para tratar á las 11 de la mañana.

Niñera SE NECESITA, JUNCAL 1946, 1er. piso, presentarse de 9 a. m. adelante.

NECESITASE SIRVIENTA PARA TODO servicio, sin cama, Viamonte 1469, departamento 2.

NECESITO SIRVIENTA PARA CORTA familia, Trulles 1963, Caballito, tranvías 80 y 94 y 85. v2agt.

NECESITO MUCHACHA PARA QUEHAceres de matrimonio solo, lavar y allsar ropa, sueldo 20 $, tratar de 10 a. m. adelante, Independencia 2473.

Niñera DE 17 A 19 años DE BUENA presencia, con recomendaciones, se precisa, Bmé. Mitre 2632, 2do. piso, de 10 a. m. á 2 p. m. v1

PORTERO Y LIMPIEZA, BIOGRAFO, se precisa, Rivadavia 2650.

PEON DE COCINA PRACTICO SE PREcisa, sueldo 30 $, P. de Julio 2102.

PEON DE COCINA PRACTICO PARA fonda, se precisa, Santa Fe 1867.

PEON CITO DE COCINA SE PRECISA, Entre Ríos 2047.

PRECISO MUCHACHA PARA CUIDAR niños, sueldo de 15 á 20 $, Rivadavia 6201.

PORTERO PARA CONSULTORIO MEDIco, que sepa su obligación, se necesita, ocurrir Salta 1491, de 2 á 4 p. m.

PERSONA FORMAL, QUE ENTIENDA cocina, con cama, corta familia, precisa; Belgrano 2481. v1ag

PORTERO PARA ATENDER 4 CASAS juntas, bien recomendado, que sea español, soltero, necesitaza, buen sueldo, ocurrir Esmeralda 30, de 8 á 10 a. m.

PEON DE PATIO QUE SEPA LIMPIAR cubiertos y conozca bien su obligación, con buenas referencias se precisa, Cangallo 962, sueldo 35 $ al mes, casa y comida.

SE NECESITA SIRVIENTA PARA TODO trabajo, Libertad 277.

SIRVIENTA SE NECESITA, GALLO 795. v2

SE NECESITA SIRVIENTA, RIVADAVIA 2471.

SIRVIENTA PARA TODO TRABAJO NEcesito, B. Mitre 1235.

SE NECESITA MUCAMA GENERAL, Rivadavia 1361, 4o. p., ascensor.

SIRVIENTA PARA TODO SERVICIO necesito, Cangallo 2484.

SE PRECISA SIRVIENTA CON CHICA de 8 á 10 años, Cangallo 745.

SIRVIENTA QUE ENTIENDA DE COCIna, se precisa, Santa Fe 2370.

SIRVIENTA CON CAMA SE NECESITA para todo servicio, Méjico 2958. v3

SIRVIENTA QUE SEPA COCINAR SE precisa, Independencia 979.

SIRVIENTA PARA TODOS SERVICIOS, joven se necesita, José María Moreno 294

SIRVIENTA PARA CORTA FAMILIA, que cocine poco, Sgo. de Estero 1561, v2.

SIRVIENTA SE NECESITA, PIEDRAS 646, piso 2o.

SERVICIO DOMESTICO PEDIDO

SIRVIENTA SE NECESITA, CHACABUco 930, depto. 2.

SIRVIENTA JOVEN SE NECESITA, con cam., sueldo 20 $, Montevideo 350.

SE PRECISA MUCHACHA, SOLIS 131.

SIRVIENTA PARA TODO SERVICIO, SE precisa, Bulnes 1136. v3

SIRVIENTA SE NECESITA, PROVINCIAS Unidas 4178. v3

SE PRECISA MUCHACHA, PARA TODO trabajo, Entre Ríos 476, restaurant.

SIRVIENTA PARA MATRIMONIO SOLO, se precisa, Callao 904.

SE NECESITA SIRVIENTA, PARA COcina sencilla, Sarmiento 848. v2

SIRVIENTA PARA TODO TRABAJO, menos cocina, se necesita, Junín 710. v2

SE PRECISA MUCHACHA, PARA CUIdar un nene, Belgrano 2578.

SIRVIENTA SE PRECISA, Estados Unidos 1329.

SIRVIENTA EN CASA DE POCA FAMIlia se necesita, Pueyrredón 686. v2

SIRVIENTA Y MUCHACHA DE 12 A 14 años, se necesita, Serrano 1372.

SIRVIENTA PARA MATRIMONIO SOLO, se precisa, dirigirse Suipacha 170.

SIRVIENTA PARA TODO TRABAJO, SE precisa, Carlos Calvo 714. v2

SIRVIENTA PARA TODO TRABAJO, se precisa, San Juan 3456.

SE NECESITA SIRVIENTA, RIO IV 112. v2

SIRVIENTA JOVEN, PARA MATRIMOnio solo, se precisa, Victoria 1406.

SIRVIENTA QUE SEPA COCINAR, NEcesito con cama, Sarmiento 1469. v2

SIRVIENTA SE NECESITA, LAS HERAS 1578.

SE PRECISA UNA LAVANDERA, CAlle Bernardo de Irigoyen 359.

SIRVIENTA SE PRECISA PARA CORta familia, B. de Irigoyen 909.

SIRVIENTA JOVEN DE 14 A 15 años, SE precisa, Monroe 3446, Belgrano. v2

SE PRECISA niñera, HUMBERTO 1 734.

SE NECESITA SIRVIENTA SIN CAMA, Pavón 767, Avellaneda, Pilotto. v2

SIRVIENTA PARA TODO SERVICIO necesito, Río Janeiro 1661.

SIRVIENTA SE NECESITA PARA corta familia, Flix Roy 2016.

SIRVIENTA PARA TODO TRABAJO, SE necesita, Artes 2186. v2

SIRVIENTA SE PRECISA, RIOJA 1536.

SIRVIENTA QUE ENTIENDA DE COCIna, se necesita, Loria 138. v2

SIRVIENTA SE NECESITA, CORRIENtes 1735. v2

SIRVIENTA SE NECESITA, PARA FAmilia, Moreno 3512.

SIRVIENTA QUE ENTIENDA DE COCIna, se necesita, Moreno 3515.

SIRVIENTA SE NECESITA, PARA FAmilia de personas mayores, Caseros 1921.

SE NECESITA SIRVIENTA, SARMIENTO 2407. v3

SIRVIENTA O SIRVIENTE, para TODO trabajo se necesita, Alma 1141. v2

SIRVIENTA PRECISA MATRIMONIO SOlo, Achával 239, Flores. v2

SIRVIENTA PARA CORTA FAMILIA, SE precisa, San José 520.

SE PRECISA SIRVIENTA, PARA TODO trabajo, sin cama, Venezuela 3177.

SIRVIENTA PARA PERSONA SOLA, SE necesita, Bmé. Mitre 1232. v2

SE PRECISA COCINERA, SARMIENTO 3950.

SIRVIENTA SE PRECISA, BERUTI 1257

SIRVIENTA QUE SEPA COCINAR, SE precisa, Ombú 745, dep. 1.

SIRVIENTA SE NECESITA, SE PREFIEre recién llegada; Paso 612.

SIRVIENTA NECESITASE, QUE entienda de cocina, Yerbal 2765, Flores. v2

SIRVIENTA FORMAL SE NECESITA para todo trabajo, Cabrera 4417.

SIRVIENTA Y UNA niña PRECISO, buen sueldo, Giribone 11. v2

SIRVIENTA SE PRECISA, LAVALLE 2007. v2

SE NECESITA MUCHACHO PARA mandados, Río Bamba 328.

SIRVIENTA JOVEN PARA TODO servicio, se necesita, E. Ríos 1018. v3

SE NECESITA MUJER PARA TODO trabajo, medio día, B. Mitre 3174.

SE NECESITA MUCHACHA DE 10 A 12 años, sin cama, Venezuela 2024. v2

SIRVIENTA PARA CORTA FAMILIA, SE necesita, Charcas 4653.

SIRVIENTA SE PRECISA, ESTADOS Unidos 3849.

SE PRECISA SIRVIENTA, PARA TODO trabajo menos cocina, Belgrano 1832.

SIRVIENTA PARA FAMILIA SENCILLA, se necesita, Azcuénaga 1673.

SE PRECISA SIRVIENTA, QUE ENTIENda de cocina, San Juan 2630.

SIRVIENTA SE NECESITA, CASTRO 1066.

SIRVIENTA SE PRECISA, MAIPU 866.

SIRVIENTA SE PRECISA, QUE SEPA algo de costura, San Juan 601.

SE PRECISA COCINERA, MORENO 3038.

SIRVIENTA SE NECESITA, Gral. URquiza 1221.

SIRVIENTA SE PRECISA, PARA CORta familia, Bdo. de Irigoyen 1392.

SIRVIENTA SE PRECISA, CANGALLO 1402.

SIRVIENTA QUE ENTIENDA DE COCIna, se precisa, Bulnes 1315. v2

SIRVIENTA SE PRECISA, SUELDO 45 $, Callao 134.

SE PRECISA MUCHACHO DE 12 A 15 años, casa familia, Paseo 57. v2

SIRVIENTA QUE SEPA COCINAR, sueldo 40 $, se necesita, Belgrano 2760.

SIRVIENTA CON CAMA SE NECESITA, Soler 1408 esquina Canning, altos.

SIRVIENTA BUEN TRATO Y POCO trabajo, se necesita; Belgrano 4014.

SIRVIENTA PARA CORTA FAMILIA SE necesita: Lasprida 1326. v2

SIRVIENTA SE PRECISA, QUE SEPA algo de cocina, Cuenos 2922.

SIRVIENTA SE PRECISA Y PARA otros quehaceres, C. Calvo 3558. v3

SIRVIENTA QUE SEPA COCINAR SE precisa, Bogotá 2950, Flores.

SIRVIENTA SE NECESITA, CON CAMA para todo servicio, Lliniers 1361. v1

SIRVIENTA SE NECESITA, QUE SEA de confianza, Junín 180. v2

SE PRECISA SIRVIENTA CON CAMA, Es. Unidos 1870. v1agt

SIRVIENTA SE NECESITA, SAN CArlos 3762. v1

SIRVIENTA NECESITO, BUSTAMANTE 2362. v1

SIRVIENTA QUE SEPA COCINAR, PREcisase, Lavalle 2346. v1

SIRVIENTA JOVEN PARA TODO servicio se necesita, Santa Fe 3748, dpto. 5. v1ag

SIRVIENTA CON RECOMENDACIONES, se necesita San Juan 3193. v1

SIRVIENTA SE NECESITA, buen sueldo, Jujuy 528. v2

SIRVIENTA QUE SEPA COCINAR, PREcisase, Mendoza 2126. v1

SIRVIENTA SE PRECISA, PARA CORta familia, Azul 417, Flores. v3

SIRVIENTA PARA TODO TRABAJO SE necesita, Lavalle 3290. v2

SIRVIENTA SE PRECISA, PARA CORta familia, Azul 417, Flores. v3

SIRVIENTA PARA TODO TRABAJO SE necesita, Lavalle 3290. v2

SE NECESITA SIRVIENTA PARA TODO trabajo, Terrero 315, Flores. v1

SIRVIENTA SE NECESITA, PANAMA 91, altura Corrientes 4000. v2

SIRVIENTA española SE NECESITA, para todo servicio, Cavia 544. v1

SE PRECISA CHICA DE 15 años, PARA matrimonio solo, Solís 824. v1

SE NECESITA SIRVIENTA, JUJUY 1525. v1

SE NECESITA SIRVIENTA PARA DOS personas, Juncal 2979. v1

SE NECESITA MUCHACHA, DE 15 años, Bolívar, Vista 1852. v1a

SIRVIENTA PARA CORTA FAMILIA SE necesita, con referencias, Pardo 2337.

SIRVIENTA FORMAL Y ASEADA, CON cama, se necesita, Río Cuarto 1140.

SE PRECISA SIRVIENTA QUE SEPA algo de cocina, tratar Defensa 829.

SIRVIENTA PARA TODO SERVICIO, menos cocina, se necesita, Salta 1065. v2

SIRVIENTA PARA TODO TRABAJO, SE precisa, con cama, Andrés Arguibel 1632. v2

SIRVIENTA SE NECESITA, BUEN sueldo, poco trabajo para matrimonio joven, Loreto 2655, Belgrano. v2

SIRVIENTA PARA TODO TRABAJO CON hija de 10 á 12 años se necesita, Moreno 981. v2

SIRVIENTA PARA TODO SERVICIO DE 3 personas necesito, Estados Unidos 1409.

SIRVIENTA SE NECESITA PARA corta familia de 12 á 15 años, ocurrir á Ensenada 141, Floresta. v3

SIRVIENTA COMPETENTE QUE SEPA cocinar, necesito, sueldo 45 $, Corrientes 3214.

SIRVIENTA NECESITO CON CAMA, corta familia, buen sueldo, Rawson 748 y Corrientes.

SIRVIENTA, CORTA FAMILIA, SE le enseña el oficio de corsetera, Bmé. Mitre 1767. v2

SIRVIENTA PARA TODO QUE SEA fuerte, buen precio, se precisa, Rivadavia núm. 4628.

SIRVIENTA QUE ENTIENDA DE COCIna, para matrimonio y 2 chicos, se precisa, Cochabamba 1338.

SIRVIENTA FORMAL, CON CAMA, PARA todo servicio, que sepa cocinar, no sieno de gallega, se necesita, Camacuá 75. v1

SIRVIENTA QUE SEPA COCINAR, REcomendada, se necesita, sueldo 40 $, C. Pellegrini 1115.

SERVICIO DOMESTICO PEDIDO

SIRVIENTA PRACTICA QUE ENTIENda de cocina se necesita, Beruti 3337.

SE NECESITA MUCHACHA DE 15 A 16 años, para todo trabajo, Laprida 1231.

SIRVIENTA PARA LOS QUEHACERES de corta familia, sin cama, que entienda de cocina, Rivadavia 644, de 9 á 10 a. m.

SE NECESITA MUJER RECIEN LLEGAda, para todo trabajo menos cocina, Maipú 881.

SIRVIENTA JOVEN, QUE ENTIENDA de cocina, necesita matrimonio solo, Andes 550.

SE PRECISA UNA MUCHACHA DE 12 á 14 años, sin cama, calle Aristóbulo del Valle 1564.

SE NECESITA UNA MUJER FORMAL, de 35 á 40 años, Corrientes 2012, piso 2o. v2

SIRVIENTA PARA TODO TRABAJO, de corta familia se necesita, Pavón 2445, dep. 12. v2

SIRVIENTA QUE SEPA COCINAR, PARA corta familia distinguida, se necesita, Larrea 631.

SIRVIENTA FORMAL CON CAMA PAra todo servicio se precisa para Belgrano, tratar Florida 868, dep. X.

SE NECESITA SIRVIENTA, PARA TOdo trabajo, Belgrano, Blanco Encalada 3150. v2

SIRVIENTA PARA TODO TRABAJO, corta familia se necesita, Zapata 85, Palermo.

SIRVIENTA PARA MATRIMONIO SOLO se precisa, Rodrigues Peña 262, 1o. piso, buen sueldo.

SE PRECISA señora PARA PLANCHAR, lavar y remendar ropa, tres ó 4 días por semana, Montevideo 235.

SE NECESITA MUCHACHA DE 14 A 16 años, para corta familia, Suárez 756, Boca. v2

SIRVIENTA QUE SEPA COCINAR se necesita para matrimonio, Dean Funes 1174, tratar desde 9 a. m.

SE NECESITA MUCAMA DE BUENA presencia y con recomendaciones, Moreno 1350, 1er. piso.

SE PRECISA SIRVIENTA PARA TODO trabajo, que entienda algo de cocina, sueldo 40 $, Uruguay 954. v3

SIRVIENTA PARA EL SERVICIO DE matrimonio se necesita, Sarmiento 2422, 3er. piso.

SE NECESITA UNA MUCHACHA DE 14 á 15 años, Corrientes 2449, presentarse después de las 8, para los mandados.

SIRVIENTA SE NECESITA, PARA TOdo trabajo, con plesa y comida para el marido, Bulnes 783, altos.

SE PRECISA MUCAMA, CON RECOMEN. dación y que sepa su obligación, Venezuela 725.

Señora ó señorita FORMAL, NECESITO para corto servicio de señora, Canning 135.

SIRVIENTA Ó MUCHACHA, PARA MAtrimonio solo, se precisa, Carlos Calvo 2996.

SIRVIENTA JOVEN, PARA TODO TRAbajo, se necesita para corta familia, Tucumán 3868. v2

SE NECESITA SIRVIENTA QUE SEPA cocinar muy bien, para matrimonio, Victoria 2709. v1

SE PRECISA MUCHACHO RECIEN VEnido, sueldo de 15 á 20 $, Victoria 825. v2

SIRVIENTA PARA TODO TRABAJO, SE precisa, de 7 á 2 1/2 de la tarde, Bolívar 1565, dep. 23.

SE NECESITA MUCAMO BIEN RECOmendado y competente, para limpieza de escritorio. Escribir á Mercedes, Maipú 450

SIRVIENTA PARA TODO SERVICIO, que sepa cocinar, se precisa; Méjico 1410, dep. 13. v2

SIRVIENTA JOVEN SE NECESITA PARA matrimonio solo, Billinghurst 2057, dep. 12. v2

SIRVIENTA PARA EL SERVICIO DE corta familia, se necesita, Morelos 83, sueldo 30 $.

SIRVIENTA FORMAL, SE NECESITA para todo servicio de matrimonio solo, tratar de 12 á 1 p. m., Arenales 1182.

SE NECESITA MUCHACHA, PARA ayudar en las labores domésticas, Venezuela 1246. v2

SE NECESITA SIRVIENTA FORMAL, para todo trabajo y una muchacha, Cochabamba 823.

SIRVIENTA QUE ENTIENDA DE COCIna, para el servicio de corta familia, Ecuador 870. v2

SIRVIENTA ASEADA, PARA MUY POco trabajo, se necesita, sueldo 20 $, Herrera 2423, dpto. 2.

SIRVIENTA NECESITO QUE SEPA LAvar y planchar, corta familia, Dorrego 1451. v2

SE NECESITA MUCHACHA DE 14 A 15 años, para ayuda de familia; Colorado 142, Boca. v2

SE NECESITA MUCHACHA PARA TRAbajo de casa, Belgrano, calle Amenábar 1655.

SIRVIENTA QUE ENTIENDA COCINA, para corta familia, se necesita; Fray Cayetano 51, plaza Flores. v1ag

SE NECESITA SIRVIENTA QUE SEPA cocinar para matrimonio solo, Sadi Carnot 350, dep. 2. v1

SIRVIENTA SE NECESITA QUE SEPA algo de cocina, $ 35 á 40, corta familia, Puán 264, bajarse al 6000 Rivadavia. v1ag

SIRVIENTA SE NECESITA Y UNA CHIca para mandados, Bdo. de Irigoyen 1484. v1

SIRVIENTA PARA TODO TRABAJO, SE necesita que entienda algo de cocina, Carlos Pellegrini 941. v1

SIRVIENTA QUE ENTIENDA ALGO DE cocina se precisa, de 8 en adelante, Brandsen 1692. v1ag

SIRVIENTA PARA TODO TRABAJO SE necesita, que entienda de cocina, Malvinas 166. v1

SIRVIENTA PARA TODO TRABAJO de corta familia se necesita, Bartolomé Mitre 2302. v1

SE NECESITA SIRVIENTA, RECIEN llegada, para corta familia, Corrientes 1702.

SIRVIENTA PARA TODO TRABAJO, SE necesita en casa de corta familia, Carcahuano 287. v1

SIRVIENTA PARA AYUDAR A LOS quehaceres de casa, se precisa, Martín García 856, dep. 5. v2a

SE PRECISA UN MUCHACHO O MUCHAcha de 12 á 15 años, para ayudar á los quehaceres de casa, Azcuénaga 412. v1

SE NECESITA CHICA DE 13 A 14 años, para ayudar en los quehaceres, Paraguay 1977. v1

SIRVIENTA SE NECESITA, PREFIERE. se italiana, pasaje La Piedad, casa 7, dep. 2. v1

SE NECESITA SIRVIENTA PARA POco trabajo, se prefiere italiana; Cangallo 1601, Lanús, F. C. S., almacén. v1ag

SE NECESITA SIRVIENTA PARA MAtrimonio, Bernardo de Irigoyen 1538, se prefiere italiana. v1ag.

SIRVIENTA SE NECESITA PARA TODO servicio con buen sueldo, para el campo, Aristóbulo del Valle 1470. v1ag.

SE NECESITA MUCHACHA, PARA TOdo trabajo, con recomendación, Perú 164. v1

SE NECESITA MUCAMA GENERAL, francesa, si es posible que no hable castellano, buen sueldo, con cama, Uruguay 1273.

SIRVIENTA JOVEN, PARA TODO SERvicio, que entienda de cocina, buen sueldo, se necesita, Méjico 2564. v1a

SIRVIENTA JOVEN QUE ENTIENDA de cocina, preciso, todo servicio corta familia, Canning 2082, de 8 á 5 p. m. v2

SE NECESITA MUCHACHA PARA SERvicio de matrimonio sin hijos, Quintino Bocayuva 479, antes Artes y Oficios. v2

SIRVIENTA JOVEN SE NECESITA PAra corta familia, extranjera, sueldo 35 $, con cama, ocurrir 25 de Mayo 566, piso 1o.

SIRVIENTA SE PRECISA PARA EL servicio de matrimonio, con recomendaciones, Beauchef 347, altura de Rivadavia 5000.

SE PRECISA MUCHACHA DE 14 A 16 años para limpieza de cocina y otros quehaceres, para casa de familia, Montevideo 235.

SE PRECISA BUENA COCINERA, SE da pieza para el marido, inútil presentarse sin buenas recomendaciones, tratar de 7 á 9 y de 11 á 1, Rincón 178.

SIRV

SERVICIO DOMESTICO OFRECIDO

SE OFRECE LAVANDERA ITALIANA, por días y por mes, Garay 3330. vl

SE OFRECE MUCAMA CON RECOMENdaciones, Tacuarí 619. vl

SIRVIENTA PARA CORTA FAMILIA se ofrece, Pringles 979. vl

SIRVIENTA PARA TODO SE OFRECE, Garay 1048. vl

Señora SE OFRECE PARA COCINA sencilla, Monte Dinero 819. vl

Señora ITALIANA SE OFRECE MUCAMA matrimonio solo, Suipacha 133. vl

SE OFRECE SIRVIENTA RECIEN VENIda, española, Garay 1755. vl

SE OFRECE MUCAMA, TRATAR DE 3 á 6 p. m., Tacuarí 1059. vl

SE OFRECE SIRVIENTA SABIENDO de cocina. Cuipina 446, Flores. vl

Señora FORMAL SE OFRECE, VIAMONte 636, pieza 10. vl

SIRVIENTA SE OFRECE PARA TODO servicio, Santa Magdalena 607. vlag.

SE OFRECE señorita ITALIANA COCInera, Paraguay 2143. vlag.

SIRVIENTA SE OFRECE, PARAGUAY 1455. vlag.

SIRVIENTA SE OFRECE CON RETIRO, San Juan 1526. vlag.

SIRVIENTA FORMAL CON RECOMENdaciones, se ofrece, Salta 446. vla

Señora PARA LAVAR Y OTROS QUEHAceres, se ofrece, Paseo Colón 1618.

SE OFRECE UN PEON DE COCINA ESpañol, B. Mitre 1119, primer piso.

SE OFRECE BUEN MATRIMONIO, PAra la ciudad ó campo, Matheu 1859.

SE OFRECE SIRVIENTA española PARA corta familia, Rincón 1125, Capital.

SIRVIENTA SE OFRECE, PARA TODO trabajo de corta familia, Cerrito 186.

SIRVIENTA española SE OFRECE, para todo trabajo, razón Vieytes 1205.

Señorita SE OFRECE PARA MUCAMA, con recomendaciones, Humberto I 1835.

SIRVIENTA JOVEN, española, SE OFREce para todo trabajo, Caseros 1555. v2

Señora SE OFRECE PARA CRIAR niño de despacho en su casa, San José 1079. v3

SE OFRECE AMA ITALIANA CON LEche de 6 meses, Lorete 2235, BeBigrano v2a.

SE OFRECE COCINERA Y MUCAMA, con buenas recomendaciones; Aguirre 566. v2

SIRVIENTA RECIEN VENIDA, SE ofrece para todos trabajos, Muñecas 1107. v3

SIRVIENTA FORMAL, PARA niñera ó sola de leche, se ofrece, Venezuela 1587. v3

SE OFRECE MUJER POR MEDIO DIA para todo trabajo, Defensa 127, segundo piso.

Señora FORMAL SE OFRECE CON UN hijo de 10 años para cocinera y algún otro quehacer, Pavón 1378.

SE OFRECE MUCAMA DE COMEDOR ó de adentro, sabiendo bien surcir con referencias, Azcuénaga 941.

SE OFRECEN DOS MUCAMAS O LAvanderas para restaurant, juntas ó separadas, Rivadavia 1985. v2

Señora FORMAL SE OFRECE, VIAMON. te

...ros, que necesitan también alfileres.

¿Cuáles son las preferidas actualmente? De una manera general, se ha renunciado á las bolas y á las placas de color. Se adoptan ahora todos los modelos, que son imitaciones de las perlas gruesas irregulares, y sólo las muy elegantes llevan perlas verdaderas. Estas perlas irregulares son todas blancas o ligeramente rosadas, ó también de un tono que tira á gris. Son, en general, bastante voluminosas, y su montura se oculta debajo de algunos pequeños "similis", y á veces palmas incrustadas de "similis" forman un trabajo calado como adorno sobre la perla misma.

Notamos también cierto movimiento á favor de los esmaltes. No debe olvidar los alfileres hechos con fragmentos de nácar que imitan bastante bien el barroco, ó perla irregular.

Aparte de la verdadera perla de que os hablaba hace poco, está muy admitido llevar falsas para los alfileres de sombreros. Las placas de pequeños "similis" están todavía muy en boga; las piedras están finamente montadas sobre un fondo de platino ó de plata.

La ventaja de los alfileres de perlas irregulares, es que armonizan con toda clase de sombreros.

Una novedad que os señalo también es el alfiler Nautilus. Este Nautilus es una gran concha que no se encuentra sino en ciertos mares lejanos, y que es sencillamente el caracol de mar. Está cubierto por un caparazón admirable de nácar verdeagua, de un brillo admirable. Lo mismo que los barrocos, se monta en un fino armazón de metal salpicado de pequeños "similis".

Aquí, en Francia, se cree bastante comúnmente que el Nautilus es una mascota segura. En Inglaterra, al contrario, este alfiler es rechazado como amuleto de desgracia.

De todos modos, este alfiler es muy lindo, poco costoso, y me alistaré con gusto en el campo de las que no tienen la debilidad de ser supersticiosas.

Hay un arte para saber prenderse bien el alfiler, en el sitio requerido del sombrero. Muy adelante, por ejemplo, dos círculos de nácar prendidos á poca distancia uno del otro, parecen dos grandes ojos redondos que producen un efecto bastante original, mientras que los grandes barruecos lo producirán mejor, prendidos de través sobre la cúspide del sombrero.

Baronesa Lidi

FEDERICO GATTORNO

SOLDADO, HEROE EN DIJON

Diputado y discípulo de Mazzini

(Especial para LA PRENSA)

Roma, Julio de 1913.

¡Van cayendo uno tras otro los supervivientes de las luchas del resurgimiento italiano! Cada uno que desaparece lleva un trozo de nuestra alma, que tanto los amó.

Acaba de tocarle el turno al hon. Gattorno; no vacilo en calificar de nacional el luto que su muerte impone.

En Federico Gattorno estaba encarnada la más hermosa actividad, ó, para ser más preciso, era el máximo exponente de la "acción" italiana.

Como Francisco Ferrucci, y Francisco Nullo, fué comerciante y soldado. Y, si del mismo modo que éstos consagró buena parte de su vida á crearse una posición independiente la mayor y mejor parte de ella estuvo consagrada á dos ideales: al de la patria y al de la idea republicana.

Sintióse atraído hacia la órbita de acción á Mazzini, y experimentó la fascinación de los hechos de Garibaldi: los dos términos del binomio que constituye la ecuación de su existencia.

—

En 1860, se incorporó á la expedición de Médici, con la que marchó á Sicilia, para unirse á Garibaldi, revistiéndose bien pronto bravo entre los bravos.

Desde ese momento, su nombre quedó para siempre vinculado á la bizarra historia garibaldina.

Cada vez que sonó el toque de llamada, Gattorno voló á ocupar su puesto en aquella milicia que tantos y tan intensos fulgores de gloria irradió en torno del nombre italiano.

Doquiera estuvo Garibaldi, allí estuvo él también: en el calvario de Aspromonte, en las cumbres del Trentino, en el Agrorromano...

En las treguas entre dos campañas, en los períodos de profunda agitación política que se sucedieron, el oficial garibaldino, libre de militares exigencias, se sentía republicano con toda el alma, tomando parte en cuanta conspiración se tramó, en aras del ideal republicano.

Las muñecas de Gattorno, avezadas al peso de las armas, conocieron también el de los grilletes: gloria y tormento de todos aquellos que lucharon por la libertad y la unidad de Italia.

—

¡Gloriosa epopeya garibaldina! Epopeya no sólo nacional, sino además de la humanidad. Hija del pensamiento amplio de Mazzini, fué epopeya de todas las patrias y estuvo inspirada en el anhelo de un principio superior de justicia internacional. Por esto tuvo su punto de partida en tierra extranjera, en la nobilísima América latina: en Río Grande, en San Antonio, en el Salto, expandiéndose luego en otros países, entre ellos en Francia, grande y heroica aun en sus desastres, como en Dijon, ¡recordémoslo con respeto!

Lo he dicho antes y lo repito ahora: donde estuvo Garibaldi allí estuvo Gattorno; fué de aquellos valientes que en Antín y Dijón, cancelaron el recuerdo amargo de Mentana, sellando la fraternidad ítalo-francesa. Felice Cavallotti, el soldado poeta, que perdió á su hermano Giuseppe en aquella campaña, compuso una bella poesía, inspirada en la conclusión de esa fraternidad, sello genial del alma grande que animaba al legendario solitario de Caprera:

"Oh! per quella onda invocan la gloria
"E di Francia e d'Italia ogni lite
"Santa Aurora che il Vegito romito
"A due genti pugnando nunzió."

La batalla de Dijon duró tres días —21, 22 y 23 de Enero de 1871.—En el tercero, Federico Gattorno escribió la más hermosa página de su vida militar. La acción heroica en ella eternizada, puede resistir sin desventaja la comparación con los hechos que inmortalizaron á Masina, á Missori y á Nullo.

El general Ricciotti Garibaldi, segundo hijo del héroe, mandaba la cuarta brigada del ejército de los Vosgos. Encerrado en la usina Sargy, con un reducido número de valientes, defendía tenazmente dicha posición avanzada, bastante lejos de la línea defensiva de Dijon.

En torno de aquélla, y en ella misma, caía un diluvio de proyectiles enemigos, pareciendo á menudo que se concentraba sobre aquel punto toda la acción del adversario; tanto aumentaba, por momentos, la intensidad del fuego. En el cuartel general flotaba un ambiente de bien justificada inquietud por la suerte reservada á aquel minúsculo puñado de soldados. Y, en verdad que la situación de Ricciotti era desesperada. Entonces, en el momento culminante del peligro, un coronel de estado mayor se desprendió del cuartel general; cruzó la larga distancia que lo separaba del reducto improvisado, bajo una lluvia de balas; lo hizo con la suerte que suele acompañar al valor sereno. Mientras tanto, desde la usina, vieron que se acercaba un oficial garibaldino, quien llegó: pidió noticias del [illegible]

...más, y Ricciotti estrechaba contra su pecho á aquel coronel, á aquel oficial garibaldino, que lo miró sonriente, como si nada de extraordinario acabara de realizar: ese héroe sereno era Gattorno.

Un temple de alma así, justifica el extrañable afecto de Garibaldi á Gattorno. Este fué siempre su brazo derecho, cuando se trató de llevar á término feliz cualquier delicada misión de confianza. Más de una vez el general hablando de su subalterno, sintetizó su concepto calificándolo de "siempre el primero en el sacrificio".

—

Vuelto á la patria, el coronel Gattorno ocupó de nuevo su lugar en las luchas por la democracia republicana. Una vez más, fué arrestado en Génova. Garibaldi supo su prisión, y lleno de pena telegrafió á su yerno, general Canzio, encareciéndole que gestionara la libertad del recluido.

En 1897 los electores de Rimini quisieron honrarse teniendo por representante en la Cámara al anciano coronel garibaldino. Ungido diputado, por la unánime voluntad popular, se sentó en los escaños de la extrema izquierda, formando parte del grupo parlamentario republicano, constituído por iniciativa de Giovanni Bovio.

Pero, en el diputado sobrevivía el militar. Precisamente en aquellos días en verdad memorables, llegaba al momento en que las huestes garibaldinas tenían ante sí un nuevo deber que cumplir: Grecia estaba empeñada en una formidable contienda bélica con Turquía, á la cual daba carácter más siniestro la actitud equívoca primero, y abiertamente hostil bien pronto, de los gobiernos reaccionarios que, en aquel entonces, presidían los destinos de los Estados europeos.

La democracia garibaldina respondió á lo que entendía que era cumplimiento de su deber: una vez más quiso superar sus pasadas hazañas, haciendo que fuera querido y bendecido en aquella tierra el nombre, augusto ya, de la moderna Italia; conocido y estimado antes á través de los de Francesco Morosini y Santorre di Santa Rosa. Reuniéronse los voluntarios—entre los cuales tuve el honor de figurar—y se efectuó el desembarco en la isla de Creta, con Nicolás Barbato, con Alejandro Tarct di Cutò, con el pintor trentino Ricardo Carniel y otros. Ya, Amilcar Cipriani (quien antes se había batido en las barricadas de Atenas), pudo trasponer la frontera macedónica, con un corto número de soldados.

El general Ricciotti Garibaldi, de acuerdo con el comité que presidía Héctor Ferrari, envió á Grecia al teniente coronel Luciano Mereu, para que organizara el primer batallón de "camisetas rojas", partiendo luego él mismo para tomar el mando del cuerpo de voluntarios, acompañado por Antonio Fratti, Carlo Scotti, Gustavo Martinelli, Felice Albani y el honorable Fasli.

También estuvo entre ellos Banchini di Terni, quien, en la reciente guerra balkánica, se cubrió de gloria, frente á Drisco, mandando un batallón de voluntarios italianos.

Apenas llegados ese núcleo de secuaces del ideal de la justicia universal, se les incorporó el coronel Gattorno, acompañando á Peppino Garibaldi, jovencito entonces de 17 años; un fugado del colegio, que acudía á reclamar un puesto en las filas militares.

Recuerdo aquel semblante típico de Gattorno, con su cara de "padre" bueno y querido. El anciano coronel, de luenga barba blanca, de aspecto venerable, de elevada estatura, erguido siempre, risueño, osado hasta la temeridad que arrastra, seduce y apasiona á las multitudes, fué en seguida el ídolo de los griegos, quienes le llamaban "coronel Padre Eterno".

¡Cuánto le debió la organización de las legiones garibaldinas!

—

Esta fué su última campaña militar, comenzando bien pronto su vida parlamentaria, que ha durado diez y seis años. El más brillante período de la nueva faz de su vida, lo constituye el trienio 1898, 1899 y 1900, durante el cual luchó contra las tendencias reaccionarias que prevalecían, siendo también el alma de la campaña obstruccionista contra las leyes del general Pelloux, que respondían á las mencionadas tendencias.

Mas, á falta de altas cualidades oradoriales, su especialidad fué la interrupción oportuna, pronta, y desconcertante para el adversario. También se distinguió notablemente por su método de combatir arbitrariedades y violencias: usaba un nobilísimo desdén en sus párrafos fulminantes, poco atildados pero contundentes.

Más, á falta de altas cualidades oratorias, tuvo un robusto sentido práctico de las cosas y un maravilloso don de gentes, cualidades que aplicó al desarrollo de una acción fecunda y positiva.

El fué quien luchó por conseguir, entre muchas otras cosas, las pensiones á los garibaldinos, á fin de que la patria agradecida acudiese en alivio de la miseria que amenazaba á los valientes que la sirvieron, sin cicatería de esfuerzos, ni de sangre prodigada generosamente.

Y, ahora, cargado de años, pero joven siempre en su fe y en su entusiasmo, el coronel Gattorno, el discípulo de Mazzini, el secuaz heroico de Garibaldi, ha entrado en lo ignoto de ultratumba.

Descansa ya, cumplida por completo su misión, en la santidad de la vida, en la serena devoción á los grandes ideales de los dos eximios maestros.

Giovanni Marchi

LA SEMANA TEATRAL

Una fiesta clásica — Un triunfo de Vives — Morano en el Español — Campaña deplorable.

(Especial para LA PRENSA)

Madrid, 3 de Julio de 1913.

Aunque se trata de un festival efímero (que no ha de repetirse, ni presenciaremos otro semejante hasta sabe Dios cuando), el suceso teatral madrileño de mayor importancia de estos últimos días, ha sido para mí—y para muchos—la curiosa "folla" celebrada en los jardines del Buen Retiro á beneficio de la Liga Cervantina, con el plausible objeto de allegar recursos para la creación de escuelas de castellano en el extranjero, y organizada por mi querido amigo el poeta y sabio don Francisco Rodríguez Marín.

De "folla" he calificado la ciudada fiesta, por no saber cómo mejor llamarla; mas por si alguno de mis lectores desconociese la palabreja, debo apresurarme á explicar que "folla", según el Diccionario, equivale á "diversión teatral compuesta de varios pasos de comedia incoherentes mezclados con otros de música".

Don Emilio Cotarelo, en su magnífico prólogo á la colección de entremeses que viene publicando la "Nueva Biblioteca de Autores Españoles", recoge las siguientes palabras de Covarrubias: "Los comediantes cuando representan muchos entremeses juntos sin comedia ni representación grave, la llaman "folla", y con razón, porque todo es locura, chacota y risa".

A decir verdad, no todo fué risa y chacota en la fiesta encantadora dedicada por Rodríguez Marín á recordar y enaltecer los orígenes del teatro español. Hubo en la parte literaria, excepción de tanta calidad como el "Diálogo entre el amor y un viejo", que recitaron [illegible]

...melancolía como el Tamesismo de manos moriscos "¡Ay de mi Alhama!" entonado por las voces de la Capilla Isidoriana con tanto sentimiento que yo no recuerdo un canto semejante de hondas nostalgias, desde que oí en Tánger, años ha, la "Despedida de Andalucía" en un café moro.

El "Diálogo entre el amor y un viejo", está tan hermosamente verificado, que, por sí solo, bastaría para el prestigio de Rodrigo de Cota, si éste no hubiera sido el iniciador de "La Celestina" y probablemente también el creador de la sátira política española en las "Coplas de Mingo Revulgo".

En los jardines del Buen Retiro se había improvisado un tablado, con un tapiz al foro, para que la representación fuese completamente á estilo de fines del siglo XV y comienzos del XVI. Claro es que el verdadero origen de nuestra dramaturgia no ha de fijarse precisamente en el sainete y sutil "Diálogo" de Cota, sino en fecha anterior. (Aun no hace un año nos ofrecía Adrián Gual en la Princesa otro curioso ejemplo con la representación de la "Danza de la muerte", del rabino Sem Tob) y basta leer á Moratín ó á Schack para no ignorarlo, sin necesidad de ser erudito. Pero el "Diálogo entre el amor y un viejo" es algo singularmente bello y típico, por lo cual todos hemos juzgado acertadísima su elección.

Otro interesante número del programa fué la recitación de la "primera comedia" del salmantino Lucas Fernández. Me refiero á la célebre égloga de Bras Gil y Beringuella. Aunque las farsas y églogas de Fernández no aparecen coleccionadas hasta 1514, el señor Cañete supone con fundadas razones que esta "primera comedia" debió de ser escrita con más de doce años de anterioridad. Sea como fuere, es un documento de indudable valor literario, pues no sin motivo el propio don Manuel Cañete insinúa que Juan de Encina y Lucas Fernández fueron, respectivamente, algo así como el Lope y el Calderón de su época.

El resto de la función era ya todo risa y regocijo, desempeñando graciosamente los amables aficionados de la sociedad "La Farándula" los papeles del paso de "Las aceitunas", de Lope de Rueda, y del entremés "Los habladores", atribuído á Cervantes. Ambas producciones eran ya conocidas de nuestro público por haberlas aplaudido en el Español cuando aun había entusiasmos é iniciativas de arte en aquella casa, tan gloriosa otros días, tan mezquina ahora.

Finalmente la Orquesta sinfónica de Madrid, de cuya maestría no tiene idea quien no gozó del placer de escucharla interpretó una "folla" antiquísima, y dos parejas de bailarinas del Teatro Real pusieron término brillante á la fiesta con unas seguidillas incomparables. Tal vez, en local cerrado, aunque la propiedad no fuera tanta, el relieve de todo el espectáculo hubiera sido mucho mayor. Estas diversiones al aire libre parecen ya más propiamente indicadas para el teatro que solemos llamar "de la naturaleza".

—

En el escenario de Apolo ha habido un estreno de extraordinario aplauso. Me refiero al de la nueva zarzuela "El pretendiente", letra de Miguel Echegaray, música de Amadeo Vives.

El asunto no es complicado, ni el argumento difícil de referir. En todo el acto único, dividido en seis cuadros, no se sale de un tema pequeñito é insignificante.

Un príncipe perdió su corona. En el Estado vecino espera el aviso que sus partidarios para reconquistarla. Comparte estos anhelos con el enamoramiento de cierta linda archiduquesita. El ansiado momento de la aventura política llega al fin. El príncipe, acompañado de un general, pasa la frontera y torna á su país, esperando que sus antiguos súbditos secundarán el movimiento. Pero los partidarios del príncipe no aparecen [illegible] por ninguna parte.

El Presidente de la actual República es un compadrazo de las andanzas del pretendiente candoroso y, en vez de capturarle, se vale de una intriga para permitirle recorrer el país y convencerse por sí mismo de que sus amigos le han engañado, pues nadie se acuerda ya de él para nada. En la intriga toman parte principal una actriz y un barón, supuesto realista, aunque efectivo agente del gobierno. La comediante, que aceptó su cometido en esta farsa como uno de tantos papeles de su oficio, acaba por enamorarse del príncipe y está á punto de revelarle ya toda la verdad cuando la oportuna intervención del barón viene á prolongar el enredo. Pero, á fin de cuentas, el Pretendiente ve como nadie da el grito expresado en favor suyo y se decide á trasponer definitivamente la frontera, resignándose á ser dichoso con el amor de su archiduquesita.

Esta sencilla y vulgar fábula ha sido sugerida, sin duda, por el ejemplo de las ineficaces tentativas del joven don Manuel de Braganza, para recuperar su trono portugués.

La fidelidad del relato obliga á declarar que el libro de "El Pretendiente" no despertó el menor interés en el público. No así la música, que es preciosa, fué ardorosamente aplaudida y puede figurar con justicia entre lo más bello que el maestro Vives escribió jamás. Ni en "Bohemios" ni en la "Balada de la luz", ni en "Don Lucas" hay nada superior al nocturno, á la napolitana ni al dúo de tiples de "El pretendiente". Especialmente este último número, muy bien cantado por las señoritas Membrives y Lahera, bastaría para situar á Amadeo Vives en el lugar que ocupa, ó sea en el primer puesto de nuestros músicos dramáticos de hoy.

De este nuevo golpe de fortuna del teatro Apolo ya no ha sido testigo el empresario don Enrique Arregui, al cual la muerte derrumbó para siempre en una clínica de Berlín, cuatro ó cinco días antes. Era Arregui uno de los industriales teatrales de mayor autoridad en Madrid, y uno de los hombres más buenos que podáis figurares. Bajo corteza tosca de brusquedad escondía un corazón de oro. Tuvo, además, talento, seriedad y entusiasmo. Durante muchos años él y don Luis Arnaz, al frente del teatro Apolo, fueron algo así como dos cuerpos con una sola alma. Y de aquellos tiempos datan testimonios de tanto mérito como "La verbena de la Paloma", "El santo de la Isidra", "Las mujeres", "La leyenda del monje" y "La mala sombra", sainetes que figurarán siempre en el repertorio español más escogido, ya por las excelencias del libro, ya de la partitura, y aún en alguno de ellos del poema literario y musical, juntamente.

El sentimiento producido por la muerte de Arregui, ha correspondido plenamente á la simpática popularidad de que en Madrid gozaba.

—

La eterna "cuestión del Teatro Español" sigue sin resolverse definitivamente. Como ya he explicado á mis lectores de LA PRENSA, el Ayuntamiento de Madrid, propietario de dicho coliseo, se acogerá en todos los asuntos de orden artístico, relativos al contrato con el arrendatario, de un comité compuesto de críticos y autores. A este comité han sido presentadas ya dos listas de compañías, que ha rechazado de plano, y ha hecho bien en ello. Se nos ofrecía por todo prestigio y garantía los nombres de Matilde Moreno y Ricardo Calvo. Cuanto á la señorita Moreno, la temporada anterior demostró plenamente que sus méritos no corresponden á sus pretensiones ó, por lo menos, la realidad se obstinaron no darle ocasión de que los hubo. Y, respecto de Ricardo Calvo, es un actor discreto y estudioso, que siente inteligentemente el teatro romántico, pero [illegible]

...paña dramática con la colaboración de otro primer actor que le complemente. Un conjunto de compañía elementado en estos dos nombres de la señorita Moreno y del señor Calvo no era posible admitirlo para el Teatro Español.

En principio, y gracias á la fuerza de las circunstancias, ha quedado aceptada la compañía que el actor don Francisco Morano consiguió acreditar en provincias durante los dos inviernos últimos. Pero también este cuadro es deficiente y yo espero que el Ayuntamiento obligará á reforzarlo.

La primera actriz es la señorita Amparo Fernández Villegas, hija del ilustre crítico del mismo apellido. La señorita Fernández Villegas solamente trabajó en Madrid, interpretando papelitos de dama joven, con cierta discreción, pero sin el menor relieve. Como en estos dos años de ausencia no haya experimentado una trasformación radical, su fracaso es probable. ¿Hay razón para exponer á un naufragio irremisiblemente á esta joven comediante inteligente y estudiosa, que hubiera logrado, seguramente, á un prestigio sólido andando el tiempo, si no se le expusiera ahora á un peligro excesivo con precos é impaciente ascenso? Para quedar la señorita Villegas en el primer plano de la compañía del Español, era preciso, cuando menos, haberla auxiliado con otra figura capaz de compartir los trabajos de primera dama. ¿Por qué no haberse acordado de la señorita Delgado Caro, de la señorita Abadía ó de la señorita Catalá?

El señor Morano es hoy el actor más completo de España, sin duda alguna. Abarca todos los géneros, de todos los matices. Tan irreprochablemente es Pedro Crespo en "El Alcalde de Zalamea" como Feliciano en "Señora Amor". Tiene mucho entendimiento, mucho estudio y mucha afición. Pero no basta contar con un gran comediante para que la compañía del Teatro Español pueda ser considerada digna de éste. ¡Bienvenido fuera el señor Morano, si viniera solo!

—

La "sicalipsis", que parecía relegada á los cinematógrafos más ínfimos, ha vuelto á entronizarse en el teatro Eslava, por obra del mal gusto de su actual empresa.

Bajo la palabra "sicalipsis" se cobija todo lo grosero y desvergonzado. Cada semana hay un estreno, y cada nueva zarzuela es una nueva inmundicia. Renuncio á dar nombres de piezas ó de autores. Sólo me toca lamentar que en Madrid haya público suficiente para el sostenimiento de una campaña larga de insulseces obscenas. Por fortuna, parece que el teatro Eslava será anegado cuando llegue el invierno, y aun se añade que actuará en él la popular compañía de Loreto Prado y Enrique Chicote. Deseémoslo y esperémoslo así.

Las dimensiones de esta correspondencia obligarme á aplazar para la próxima la reseña del nuevo estreno del joven y afortunadísimo maestro Ramos Martín, en el teatro Cómico. Sus merecimientos no consienten despacharlo con dos líneas escritas á la ligera para terminar de cualquier modo.

Carmencita

LA MUERTE DE PAN

Pan fué el último sobreviviente de los dioses de la Hélade.

Extinguido el reinado de Zeus, conforme á la profecía de Prometeo, y viendo que no le era posible librarse del inexorable decreto del destino, ante cuya voluntad se postraban los propios dioses, se refugió en una isla desierta, pesaroso del espectáculo que ofrecían á su vista los altares destruídos y las estatuas mutiladas.

Veía próximo su fin, y la congoja que sentía ante la idea de la muerte, era para el dios el más claro testimonio de que su inmortalidad tocaba á su término. Su condición divina experimentaba ahora las zozobras de la naturaleza humana: inaccesible al dolor, conocía hoy el sufrimiento: inmutable, perdía á menudo la serenidad inherente á los seres olímpicos; exento de flaquezas, desfallecía con frecuencia. Como participaba de las dos naturalezas, sufría como divinidad y como criatura mezcladas. El Pan humano suspiraba por una inmortalidad inextinguible, en tanto que el Pan divino acataba sin protesta el fallo de los hados.

Según su costumbre, hallábase aquella memorable tarde á la sombra de una enramada, frente al mar azul cuyas olas llegaban blandamente á la playa acordes de la lira, desde la cual se distinguía la costa de la sagrada tierra de los dioses. Una rama corneta acariciaba sus cuernos de cabra.

—¡Oh, Pan, la tierra ya no es digna de ser habitada por los [illegible]

...ción. Oprime el corazón pensar en lo que ha venido á parar tanta grandeza. Hasta los olímpicos menos tú, el más antiguo de ellos, han desaparecido. Todo lo que está pasando, es extraordinario y me llena de terror. Algún titán, más poderoso que nosotros, se habrá hecho señor del mundo. Tal vez el dios desconocido...

Nada repuso el inmortal á las palabras del fauno, el cual se tendió resignado sobre la hierba á los pies caprinos de Pan, en vista del tenaz silencio de éste.

Nada del idílico paisaje ambiente veía el numen en aquel momento: su imaginación volaba por los ríentes y húmedos prados de Arcadia donde viviera feliz y respetado durante tantos siglos, en compañía de pastores y ganados que amaban, como él, la libertad del campo, la frescura de la fuente, la espesura de la enramada. Nunca quiso reinar en la ciudad, ni pretendió que sus devotos le erigiesen templos suntuosos en los sitios públicos; contentábase con ser adorado de la gente del campo, bajo formas rústicas y groseras, al aire libre, en plena naturaleza, en el propio centro de las fuerzas que reconocían su dominio. ¿Para qué alzares magníficos si él lo era todo y estaba en todo? El ritmo de su flauta concertaba la armonía universal; una nota de su caramillo resuenta los murmullos de la selva, el rumor de las corrientes, el canto de las aves, todas las voces de la naturaleza corpórea é invisible. Adorar al eco más imperceptible era rendirle tributo.

Después, fué acrecentándose su poderío. De las verdes praderas de Arcadia pasó á los campos de toda la Hélade y su culto fué extendiéndose, propagado por los poetas bucólicos.

La frente del numen arcádico llenóse de pensamientos sombríos, al llegar á este punto de su evocación. Como náufrago de un desastre, encontrábase en la isla solitaria, sin otra compañía que la de un fiel fauno, el único sobreviviente, también, de la raza de los sátiros, silenos y faunos. El inmenso mar glauco se hundía en las primeras sombras del crepúsculo que iba á presenciar el ocaso del último dios heleno. Pan creyó percibir un debilísimo eco del canto de las sirenas y las oceánidas hacía tiempo extinguido. De los montes de la isla descendía á la pradera como un murmullo de trinos apagados. En una verde colina triscaba una manada de cabras. En la distante costa se apresuraban á lanzarse á alta mar unos barqueros.

—Ya que todos han muerto, voy á morir yo también—dijo el numen, sellando de su abstracción melancólica.—No quiero sobrevivir á la desgracia que ha caído sobre la raza de los dioses; pero conmigo ha de hundirse para siempre algo que ya no conocerán las gentes venideras.

Luego, dirigiéndose al fauno, ordenó:

—Pásame la flauta... Voy á tocarla por última vez.

Tomó su instrumento favorito, hinchó los carrillos y sonaron los cuatro primeros tonos de una solemne y fúnebre melopea hipolida. Con la mirada fija en dirección á Atenas y con el pensamiento puesto en las praderas de Arcadia, arrancó á su flauta los postreros sonidos de la melodía infinita del Olimpo y de la augusta armonía del pensamiento griego.

El fauno, al oirla, comprendió toda la intensa angustia humana del dios agonizante y procuró consolarle de nuevo, exclamando con júbilo:

—¡Io, Pan! ¡Lánzate á la conquista del cetro del mundo, salva á los tuyos como en otros tiempos venciste al enemigo, infundiéndole terror con tu presencia!

Pan dejó de tocar y repuso serenamente:

—Es tarde ya y, además, no puedo eludir el cumplimiento de la voluntad del destino. Nuestra suerte estaba escrita, antes de existir nosotros, los primeros dioses, de los cuales salieron los demás. Era inevitable la extinción de la descendencia de Zeus y la ley va á cumplirse totalmente. El oráculo de Delfos ha anunciado y se fuerza que todas las voces divinas, que han venido resonando en las profundidades del mar, en las alturas del firmamento, en las umbrías del bosque y en el fondo de los santuarios, se apaguen para siempre. Día vendrá en que sobre las ruinas de los nuevos altares aparecerá otro dios desconocido... Y así, incesantemente, hasta el fin del mundo por disposición de la fatalidad, pero siento que las fuerzas se me escapan, que la inmortalidad me abandona, que muero...

Fueron sus últimas palabras, dichas con la serenidad de la inmortalidad caduca, de la agonía humana y del crepúsculo moribundo que se extendía sobre la isla desierta.

Rodó la flauta al suelo y el cuerpo de Pan cayó pesadamente sobre la fresca hierba, en medio de un profundo silencio, sólo interrumpido por dos gritos del fauno.

Entristecido, los barqueros, atraídos por la extraña melodía que sonaba allá lejos, en la isla solitaria, venían remando hacia ella. Cuando llegaron á la ribera, oyó pavoridamente la misteriosa melopea y, al cabo de una hora quizás, creyeron sorprender un grito [illegible]

HOMENAJE AL POETA JOVELLANOS

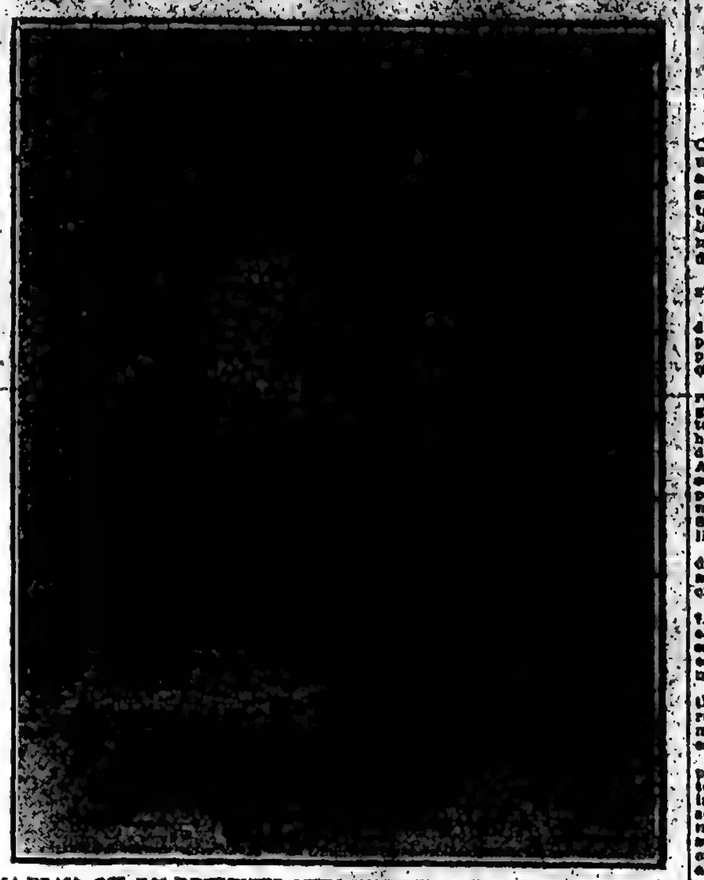

LA PLACA QUE LOS RESIDENTES ASTURIANOS DE BUENOS AIRES OFRECEN AL INMORTAL JOVELLANOS

Los asturianos residentes en esta capital, por intermedio del centro Porvenir Asturiano Primitivo, enviarán mañana á Gijón, por el vapor "Reina Victoria Eugenia", una artística placa de bronce que la colectividad ha hecho acuñar para ser colocada en la tumba del poeta Jovellanos, como homenaje póstumo.

La placa, cuyo fotograbado publicamos, contiene el retrato del escritor Jovellanos y ostenta, en la parte superior, los escudos argentino y español, y la siguiente inscripción: "Los asturianos residentes en Buenos Aires al inmortal Jovellanos, por iniciativa del Porvenir Asturiano Primitivo".

CONGRESO

CAMARA DE SENADORES

SUBSIDIO ACORDADO

CONCESIONES SANCIONADAS

OTROS ASUNTOS

En la sesión que ayer celebró esta Cámara, el señor Villanueva presentó un proyecto de ley por el que se acuerda á la Sociedad Rural del Rosario de Santa Fe la suma de treinta mil pesos para contribuir á la realización de la exposición agrícola-ganadera que tendrá lugar en dicha ciudad el 30 del presente mes.

En apoyo de su iniciativa dijo lo siguiente:

En la semana anterior, tuve ocasión de asistir en Rosario á una exposición preliminar de maíces y de algodón, preparada por la Sociedad Rural de dicha ciudad.

Esta exposición preliminar, que será agregada á la exposición general ganadera y agrícola del 30 de Agosto próximo, ha sido todo un éxito, que hace honor al distinguido señor presidente de la Sociedad Rural, don Juan Andino, á los miembros de la comisión directiva, á los socios que la han promovido y á los ingenieros agrónomos señores Carlos D. Girola, Toribio Sánchez, T. N. Marsden y Luis Goupillaut que la han preparado.

Ya se conocía de los señores senadores el importante desarrollo que ha adquirido en nuestro país la producción del maíz.

La cosecha de este año, se calcula en 7.000.000 de toneladas, y de la cantidad exportada hasta la fecha, el 60 ojo ha salido por el puerto del Rosario, que es el más inmediato á la mejor zona maicera de la República.

En los Estados Unidos, la tierra que tiene mayor valor, es la tierra apta para producir maíz; nosotros tenemos mucha mayor extensión de tierra de esa clase que los Estados Unidos.

La producción anual de maíz de este país oscila entre 70 y 80 millones de toneladas, es decir diez veces más que la nuestra, pero los Estados Unidos sólo exportan un millón y medio á dos millones de toneladas, porque emplean su maíz en las chacras ó faenas para su engorde y preparación de sus ganados, aves y cerdos.

El maíz no viaja en ferrocarril, y esta es la evolución futura y definitiva que aun espera nuestro país y que será como en los Estados Unidos la base más sólida y permanente de su riqueza.

Pero mi objeto principal al presentar este proyecto es llamar la atención del Senado hacia este nuevo renglón, que se incorpora á nuestra producción nacional, el cultivo del algodón, que puede ser en lo futuro tan importante como la ganadería y como los cereales.

La superficie cultivada en Estados Unidos con algodón, es de 13.500.000 hectáreas, más ó menos 5.400 leguas, que producen 13.500.000 balas de 225 kilos cada una con un valor total de dollars 850.000.000.

En nuestro país hay terrenos y climas propicios para el algodón en toda la extensión comprendida entre el grado 22 y Bolivia, es decir, Norte de Entre Ríos y Santa Fe, Corrientes, Misiones, Chaco, Norte de Córdoba, San Juan, Rioja, Catamarca, Santiago, Tucumán, Salta y Jujuy.

En toda esta vasta extensión de territorio hay, sin duda alguna, un área apta para el cultivo, mucho mayor que las cinco mil leguas de Estados Unidos. El Chaco solo tiene doce mil leguas, y no menos de tres ó cuatro mil son útiles para el algodón.

La extensión que hay actualmente bajo cultivo, en el Norte de Santa Fe y el Chaco es de tres mil hectáreas, cuyos colonos son los que han concurrido á la exposición del Rosario.

El algodón que se produce en otras partes del mundo es de tres clases: hebra larga, hebra mediana y hebra gorta.

En el Chaco es de la calidad hebra mediana, llamado "good milling", muy apreciado en el comercio.

En el interesante libro "El problema del inmigrante", publicado por el distinguido ex ministro de Agricultura, doctor Damián M. Torino, se transcribe la opinión de Mr. Joseph E. Wing, agricultor americano, enviado por su gobierno á estudiar el algodón del Chaco.

Dice así: "Raras veces he visto plantas de algodón tan vigorosas como las que se cultivan en las chacras algodoneras del Chaco. Aquel rico suelo negro es aluvial y muy parecido al del valle del Mississipi en Luisiana, pero más friable y más fácilmente trabajable.

"El algodón del Chaco parece llevar una normal carga de frutos, y puede rivalizar con los mejores que tenemos en Norte América".

En el mismo libro hay un estudio comparativo de precios con los de Estados Unidos, del cual resulta que el rendimiento en el Chaco sería de pesos $10 moneda nacional por hectárea.

Su producción es de 30 ojo y en algunos puntos de 50 ojo más que en Estados Unidos. Hay rendimientos verificados de 2.500 kilos por hectárea, es decir 1.000 kilos de semilla y 1.500 kilos de fibras.

La semilla se emplea para imitar el aceite de oliva y también se produce una manteca vegetal que se llama "butterol", del residuo se hacen tortas para engordar ganado.

Hay ya en Resistencia una fábrica para la semilla de tártago, la cual se le están agregando instalaciones para la semilla de algodón.

Se hace un argumento, contra este cultivo en nuestro país y en la hesperia de los jornales en Egipto y la India y también en Estados Unidos. Pero, en este último país los negros ganan ahora de 2 á 3 dollars por día, que es más de lo que ganan aquí los trabajadores, y su mantención es más cara. Sin embargo, aun cuando fueran mayores aquí los jornales, quedaría el exceso cubierto por el mayor rendimiento por hectárea.

Este proyecto tiene por objeto prestar una ayuda á la Sociedad Rural del Rosario para estimular su benéfica acción á favor del cultivo del algodón. La ayuda viene bien en estos momentos en que prepara su gran exposición anual en que hay inscriptos más de 1.600 animales, y se agregará además la exposición de maíz y algodón á que antes me he referido, para que pueda invertir esa suma en premios.

Solicito el apoyo de mis colegas esperando que pueda este asunto tratarse cuanto antes, porque la exposición se abre el 30 de Agosto.

A continuación, el señor Villanueva pidió que fuera tratado sobre tablas dicho proyecto. Después de una pequeña modificación de redacción hecha por el señor Virasoro, la Cámara sancionó sin discusión la iniciativa del senador por Mendoza.

En consideración el despacho de la comisión de obras públicas referente á la construcción de una línea férrea desde Piquillín á Mar Chiquita, el miembro informante, señor Maciá, dió lectura, como fundamento del despacho, del discurso que pronunció cuando hace dos años se sancionó la ley 3366 que provee la construcción de la línea desde la ciudad de Córdoba á Mar Chiquita.

A continuación expuso lo siguiente:

Con este pensamiento se sancionó la ley 3366, que dice que la empresa del Ferrocarril Central Argentino se obliga á construir un ramal desde la ciudad de Córdoba hasta un punto conveniente de la línea de Villa del Rosario á Garza, al centro del término de tres años, contados desde la promulgación de esta ley, (es decir, desde Septiembre de 1911), el gobierno nacional no construyera una línea que ligara la de Deán Funes á Santa Fe con dicha ciudad ó si el Ferrocarril Central Córdoba no construyera su línea desde la misma ciudad hasta Mar Chiquita.

Esta línea de Córdoba á Mar Chiquita fué implícitamente otorgada por la ley 3366, pero al resolver la empresa del Central Córdoba su construcción, ha visto que era necesario proveer á todos los detalles que faltan en esa ley de concesión y á ese fin tiende el proyecto que discutimos, es decir, á fijar la trocha, la garantía etc., con sujeción á lo que establece la ley 3318.

Queda sólo como cuestión á dilucidar la que en su informe ha tocado incidentalmente la Dirección General de Ferrocarriles, á saber: el cambio de punto de arranque de la línea en Piquillín y no la ciudad de Córdoba, (en el caso de la opción á que se refiere la ley 3366 ó subsidio por el contrario la obligación de construir ese ramal por la empresa del Central Argentino?

La comisión ha resuelto que no subsiste para el Central Argentino la obligación de construir ese ramal una vez que el F. C. C. Córdoba construya su línea 2.ª que ha postulado el artículo 1.º en su forma en que lo ha hecho, diciendo que se amarán para construir [illegible]

...Estación Piquillín [illegible]
...cad de Córdoba, en [illegible]
...al Central Córdoba [illegible]
...líneas de Piquillín [illegible]
...aumentar el gasto sin [illegible]
...to, como sería hacer entrar [illegible]
...muy próxima á la ciudad [illegible]
...práctico. Y además sería [illegible]
...á

BOLETIN TELEGRAFICO DEL EXTERIOR, DE LAS PROVINCIAS Y TERRITORIOS

BOLSA COLON

OPERACIONES COMERCIALES

MERCADO FINANCIERO LONDINENSE

LONDRES, Julio 31—En este mercado monetario reinó cierta tirantez necesaria por ser fin de mes. Sin embargo, el Banco de Inglaterra no aumentó más que una parte muy pequeña de las sumas necesarias. Los descuentos á la vista se hicieron á un tipo levemente más alto; los préstamos á una semana de plazo no sufrieron modificación.

La tasa del descuento abrió más floja por efecto de las noticias más favorables que se recibieron de la situación en los Balkanes y en el Rand sudafricano.

Sin embargo estuvo más firme al mostrarse la clausura á consecuencia de la publicación del balance semanal del Banco de Inglaterra.

El volumen de las operaciones realizadas por el Clearing House durante la semana aumentó en millón y medio de libras esterlinas.

En el Stock Exchange la mejora producida en la situación internacional y en el conflicto minero influyó favorablemente sobre el tono general del mercado.

El hecho del día consistió en la firmeza de las acciones mineras sudafricanas.

La proximidad de los días feriados restringió el volumen de las operaciones.

Los consolidados británicos estuvieron firmes. Los ferrocarriles británicos se cotizaron en alza.

El mercado de títulos extranjeros estuvo sostenido.

En la sección ferroviaria argentina las cotizaciones oscilaron en forma irregular. Las del Pacífico estuvieron flojas ante el rumor de que había realizado la nueva emisión y que el 30 por ciento de su total había quedado en manos de los agentes emisores.

Los debentures del ferrocarril del Pacífico se cotizaron con dos por ciento de descuento. Las acciones del Sud y del Oeste mejoraron. Hubo oferta de acciones del Central Argentino. Las nuevas acciones del ferrocarril del Sud se cotizan con 3 chelines de premio.

Hubo mucha animación en la sección del ferrocarril común brasileño. Los precios abrieron á 49, cayeron á 47 y experimentaron un repunte hasta 48. Se asegura que varios bajistas se hallan en difícil situación.

PRECIOS Y COTIZACIONES

TITULOS Y ACCIONES

LONDRES, Julio 31—

Conversión cédulas B. A. 3 1|2 o|o 65.
F. C. Sud, ordinarias, 114 1|2.
F. C. Oeste, ordinarias, 114 1|2.
F. C. C. Argentino, ordinarias, 102.
Id. id. deferidas 100.
F. C. B. A. y P. ordinarias 71.
F. C. G. O. Arg. ordinarias 94.
F. C. N. E. Arg. ordinarias 50 3|4.
F. C. C. Córd. 1a. preferencia 82.
Id. id. 2a. preferencia 72.
Id. id. ordinaria 44.
F. C. E. Ríos, 1a. preferencia 90.
Id. id. ordinarias 61.
Id. id. 2a. preferencia 72.
F. C. C. Urug. Extensión E. 7 3|4.
F. C. C. Urug. Id N. 7 3|4.
F. C. Paraguay, debentures 46.
Id. id. ordinarias, 5 1|2.
Tranvía Anglo-Arg. ord. 4 7|8.
Minas Río Tinto, ordinarias 74 7|8.
Descuento oficial, 4 1|2.
Id. particular 4.
Consolidados británicos 73.
Id. á plazos 73 1|4.

PARIS, Julio 31—

Renta francesa, 86.05.
Minas Río Tinto, 1.853.
Descuento oficial, 4.
Id. id. particular 3 3|4.

BERLIN, Julio 31—

Consolidados 3 1|2 o|o, 84.375.
Id. 3 o|o, 74.
Descuento oficial, 6.
Id. id. particular, 4 5|8.

NUEVA YORK, Julio 31—

Empréstito argentino 1909, 97.50.

GENOVA, Julio 31—

Renta italiana de 3 1|2 o|o 97.70.

AMBERES, Julio 31—

Cédula argentina, 41.40.

CAMBIOS

PARIS, Julio 31—

La libra esterlina, francos 25.24.75.

GENOVA, Julio 31—

La libra esterlina, liras 25.92.
Los 100 francos, liras 102.70.
Los 100 marcos, liras 126.72.

BERLIN, Julio 31—

La libra esterlina, marcos 20.47.50.

NUEVA YORK, Julio 31—

La libra esterlina, dollars 4.86.55.
Id. id. á 60 días, 4.84.60.
Id. id. á 90 días, 4.81.20.
Los 4 marcos, cents 95.125.
Id. id. á 90 días cents 94.
El dollar sobre París, frs. 5.16.75.
Id. id. á 90 días francos 5.23.75.

SANTIAGO DE CHILE, Julio 31—

El peso papel 9 19|32 peniques, cambio bancario.
El peso papel 9 21|32, cambio comercial.
Oro, 136 1|4.

RIO DE JANEIRO, Julio 31—

Cambio, 14 21|32 peniques.

ASUNCION, Julio 31—

Oro 1.500.

MADRID, Julio 31—

Agio del oro, 5.15.

LISBOA, Julio 31—

Agio del oro 16.

CEREALES

NUEVA YORK, Julio 31—

Trigo para Julio id id 96.75.
Id. para Septiembre, id id 94.75.
Id. para Diciembre, id id 97.75.
Id. disp. primav. Norte, 98.50.
Id. N. 2 duro de invierno, 96.
Id. N. 2 á bordo, 97.
Id. N. 1 Manitoba id 103.50.
Maíz de elevadores, amar. id 73.
Id. amarillo, N. 2, id. 73.
Id. amarillo, N. 3, id 72.75.
Avena N. 2 blanca, 47.50
Id. N. 3 blanca, 46.50.
Id. Standard, id 45.50.
Harina Duluth, cts. 138.75.
Id. para Agosto, id 140.

CHICAGO, Julio 31

Trigo para Id. bushel, cents. 85.875.
Id. para Septiembre, id 89.625.
Id. para Diciembre, id 90.25.
Maíz para Julio, id 65.375.
Id. para Septiembre, id 65.125.
Id. para Diciembre, id 65.625.
Avena para Julio, id 40.25.
Id. para Septiembre, id. 41.25.
Id. para Diciembre, id 42.50.

LIVERPOOL, Julio 31

Trigo para Julio las 4ff 9 d.

LIVERPOOL, Julio 31

Trigo para Julio, 7| 4 1|4 d.
Id. para Octubre, 7| 2 1|2 d.
Id. para Diciembre, 7| 3 5|8 d.
Id. para la Plata, 7| 5 d.
Id. para Julio, 7| 2 d.
Id. Manitoba, 7| 2 d.
Id. para Septiembre, 7| 4 d.
Id. para Diciembre, 7| 5 d.
Maíz para Julio, 5| 11 1|2 d.
Id. para Septiembre, 5| 10 d.
Id. para Diciembre, 5| 10 d.
Avena para Julio, 4| 10 d.
Id. para Septiembre, 4| 10 d.
Id. para Diciembre, 4| 10 d.

BUENOS AIRES, Julio 31

Trigo para Julio, las 14.
Id. para Septiembre, las 14.
Id. para Diciembre, las 14.
Maíz para Julio, las 10.
Id. para Septiembre, las 10.
Id. para Diciembre, las 10.
Lino para Julio, las 19.
Id. para Septiembre, las 19.
Id. para Diciembre, las 19.

BERLIN, Julio 31

Trigo, bushel Ms. 5.53.

BUDAPEST, Julio 31

Trigo, bushel, krs. 6.49.

OTROS PRODUCTOS

LONDRES, Julio 31—

Carne congelada, oveja, stone, 2| 6 d.
Id. id. vacuna, 2| 6 d.
Id. id. id. delanta. 1| 10 d.
Id. id. chilled, 3|- 3| 4 d.
Id. id. id. delanta. 2|-.
Entraron 6.300 cuartos.
Plata en barras, onza. 27 3|8 d.
Cobre, cont; ton. lbs. est. 67.7| 6 d.
Id. á 90 días, to. lbs. est. 67.7| 6 d.
Estaño, cont, id. id lbs. est. 182.5|-.
Id. á 90 días, id lbs. est. 182.5|-.

HAMBURGO, Julio 31—

Cueros secos B. A. 50 kilos, Ms. 142 á 149.
Id. id. salados, saladeros, id 82 á 88.
Id. id. id. mataderos, id 78 á 82.
Quebracho, rollizos, los 1.000 kilos, id 74 á 75.
Id. extracto, 100 kilos, id 27.

NUEVA YORK, Julio 31—

Plata en barras, onza, cents 59 3|8 d.
Cobre, libra id 14.40.
Id. electrolítico 15.125.
Estaño, libra 39.75.
Algodón para Julio, libra. id 11.73.
Id. para Agosto, id id 11.28.
Id. para Octubre, id id 11.19.
Id. para Diciembre, id id 11.12.
Id. para Enero, id id 11.21.
Id. para Marzo, id id 11.27.

LIVERPOOL, Julio 31—

Algodón Middling Julio y Ag. 6.25.
Id. para Octubre y Nov id 6.06.
Id. para Enero y Feb. 1914 id 6.02.
Se vendieron 7.000 pacas.

HAVRE, Julio 31—

Lana merino R. P. 100 ks. fra. 180.50.
Id. para Agosto, 180.50.
Id. para Octubre, id 185.
Id. para Enero 1914, id 182.50.

ROUBAIX (Tourcoing), Julio 31—

Lana R. P. peinada, kilo, frs. 6.20.
Id. para Agosto, id 6.05.
Id. para Octubre, id 5.95.
Id. para Enero de 1914, 5.85.

AMBERES, Julio 31—

Lana arg. peinada, kilo, frs. 6.12.50.
Id. para Agosto, id 5.97.50.
Id. para Octubre, id 5.12.50.
Id. para Enero de 1914, 5.72.50.

LA NUEVA GUERRA BALKANICA

UNA COLUMNA RUMANA EN FILIPOPOLIS

NUEVA REUNION DE EMBAJADORES

INGLATERRA Y TURQUIA

Declaración de sir Edward Grey

LONDRES, Julio 31—Un telegrama de Sofía dirigido al "Times" anuncia que una columna del ejército rumano llegó á Filipópolis.

LONDRES, Julio 31—Los embajadores de las potencias discutieron en su reunión de hoy de la delimitación de la frontera de Albania y de varios asuntos relacionados con Montenegro, y resolvieron recordar á sus gobiernos respectivos, la promesa de facilitar un empréstito á Montenegro.

Se cree que se le acordará un empréstito de treinta millones de francos, repartido entre las seis potencias.

Montenegro reclama ahora el territorio de la tribu de los Clementi, situado en la orilla del lago de Scutari. Dicho territorio formaría una dependencia montenegrina dentro del Estado de Albania.

Reclama igualmente el distrito de Vraka y la orilla derecha del río Boyana.

LONDRES, Julio 31—En la sesión celebrada hoy por la Cámara de los Comunes, varios diputados presentaron una moción, por la que invitaron al gobierno á declarar formalmente que negaría su cooperación á toda presión sobre Turquía y que impediría que otras potencias ejercieran presión para obligar á Turquía á evacuar los distritos de Tracia invadidos por sus fuerzas.

El secretario del Foreign Office, sir Edward Grey se negó á hacer esa promesa, porque ella produciría una escisión entre la Gran Bretaña y las demás potencias.

VIENA, Julio 31—El emperador Francisco José recibió hoy en su residencia de Ischl al arzobispo católico de Montenegro, monseñor Dobrecich, quien le dió cuenta de la situación de los católicos en ese país y en Albania.

PARIS, Julio 31—"Le Temps", al comentar la marcha de las negociaciones de Bucarest, dice que el hecho de haberse aceptado el armisticio en principio, indica que las naciones beligerantes están animadas de sentimientos conciliadores. Insiste en la necesidad de acelerar las negociaciones, á fin de hacer cesar las hostilidades á la mayor brevedad posible.

"Le Journal des Debats" cree que si el armisticio concluido expirara antes de que se hubieran fijado las líneas fronterizas entre los diferentes estados balkánicos, los gobiernos beligerantes no lo renovarían y se reanudarían las hostilidades.

LONDRES, Julio 31—El corresponsal del "Standard" en Bucarest comunica á su diario que los delegados de Bulgaria á la conferencia reunida en esta capital, propondrán el licenciamiento inmediato de las tropas movilizadas por las naciones beligerantes.

ESPAÑA

LA SITUACION EN MARRUECOS

Informes franceses censurados

NOTICIAS DE TETUAN

MADRID, Julio 31—Los diarios de esta capital se ocupan extensamente de determinadas noticias publicadas por algunos diarios franceses, acerca de la situación española en Marruecos, en las cuales hacen afirmaciones que adolecen de falta de veracidad, especialmente al relatar algunos hechos que la prensa madrileña califica de "fantásticos".

Dicen los diarios que aquellos relatos perjudican considerablemente á España y más aun los detalles engañosos de los combates en forma que hace suponer que el espíritu militar de las tropas en la zona hispano-marroquí, se encuentra debilitado.

Terminan los diarios sus comentarios censurando enérgicamente las aludidas informaciones y confiando en que no se iniciará una nueva época de recelos por causa de aquellas informaciones francesas, llenas de hechos inciertos.

MADRID, Julio 31—Comunican de Tetuán que las tropas del campamento cercano á la plaza dieron hoy una batida á los moros montañeses que no cesaban de hostilizarla desde la plaza y los alrededores.

La operación tuvo completo éxito y los marroquíes fueron arrojados de sus posiciones después de haber sufrido considerable número de bajas. Recogieron los soldados 12 muertos, muchas armas y una gran cantidad de víveres y municiones.

Después de una información practicada por la autoridad militar, han sido observados varios moros residentes en la plaza, complicados en los acontecimientos del día 9, para la [illegible]

Los temores del gobierno, puestos de manifiesto esta noche en conversaciones con los periodistas, son que el movimiento huelguista se extienda á otras regiones de la península.

BARCELONA, Julio 31—Los últimos informes oficiales respecto á la huelga en esta provincia, son alarmantes. A juzgar por las manifestaciones del presidente del comité, la generalización del paro puede considerarse un hecho.

Las autoridades y los presidentes de sociedades industriales reconocen que el momento es de suma gravedad. Los señores Calbet y Sedó, de las Cámaras de Fomento é Industrial, respectivamente, dicen que la huelga puede acarrear irreparables pérdidas á la riqueza industrial.

En algunas zonas, la efervescencia entre los huelguistas aumenta hasta el punto de que las autoridades populares han pedido el envío de soldados. Una de estas autoridades ha sido el alcalde de Villanueva y Geltrú.

Por disposición del capitán general de la región, han sido llamados á filas los soldados que se hallaban con licencia.

BARCELONA, Julio 31 — Muchos parlamentarios, políticos de todos los partidos, caracterizadas personalidades, industriales, comerciantes y representantes de diversos centros, han ofrecido al gobernador civil de esta provincia, ayudarle para el mantenimiento del orden, que se teme se perturbe en la ciudad.

La policía ha advertido la presencia de los directores del movimiento huelguista de 1910.

LA HUELGA EN BARCELONA

SE ACENTUA EL PESIMISMO

TEMORES DE PARO GENERAL

Doscientas fábricas cerradas

PREOCUPACION DEL GOBIERNO

GRAVEDAD DE LA SITUACION

BARCELONA, Julio 31—El movimiento huelguista, iniciado por los obreros algodoneros de esta ciudad y algunas zonas fabriles de la provincia, se agrava considerablemente. Las autoridades se encuentran seriamente preocupadas por la rapidez con que se extiende la huelga y el pesimismo se acentúa á medida que llegan noticias de la zona fabril, en donde el paro obrero cunde principalmente entre las mujeres y niños.

La prensa y la opinión pública muestran claramente la impresión producida por la huelga, que según he comunicado en anteriores telegramas, tiene un carácter político de tendencias revolucionarias. Temen los diarios que el movimiento se propague á otros gremios, caso en el cual, la situación se reagravaría de modo alarmante. Algunos culpan á las autoridades por no haber intervenido cuando se inició el conflicto y procurado llegar á una fórmula de arreglo.

Esta mañana, en las cercanías de algunas fábricas, se promovieron desórdenes, que por fortuna, no revistieron gravedad; la fuerza de guardias civiles intervino rápida y enérgicamente y logró dispersar á los huelguistas, la mayoría de los cuales eran obreros. Algunos grupos de éstas apedrearon los edificios de las fábricas en donde aún se trabajaba.

Por la tarde, el número de fábricas clausuradas, según informes oficiales, ascendía á 195, solamente en esta ciudad, pues en la zona fabril de Tarrasa, Manresa, Sabadell y otras localidades, hay muchas fábricas que también han suspendido sus trabajos.

El número de obreros en huelga hasta aquella hora, no ha sido computado oficialmente, pero se sabe que el de mujeres y niños pasa de 13.000, cifra importante, atendiendo á que en ella no figuran más que los de esta ciudad.

BARCELONA, Julio 31—El gobernador civil de la provincia, señor Francos Rodrigues, no oculta que la situación creada por la huelga de algodoneros es de suma gravedad, no sólo atendiendo á ella misma, sino á su propagación á otros gremios similares.

Presidida por dicha autoridad civil, se celebró esta tarde en el gobierno, una reunión de patronos, á la que no asistieron, á pesar de haberlo ofrecido, representantes de los obreros en huelga. En vista de la inasistencia de dichos delegados, no pudo adoptarse ningún acuerdo relacionado con la huelga.

Las pocas fábricas de esta ciudad que continúan sus trabajos, se encuentran custodiadas por la policía y fuerzas de la guardia civil, que evitan las coacciones que intentan llevar á cabo los huelguistas. En las barriadas se han producido esta tarde tumultuosos incidentes, afortunadamente sin consecuencias.

Hasta ahora el paro se ha limitado al gremio de algodoneros, pero de persistir, se verán obligados á plegarse á la huelga, los gremios de aprestadores, blanqueadores de tejidos, estampadores y otros similares, cuyos trabajos son complemento del de los tejedores.

BARCELONA, Julio 31—El presidente del comité huelguista de esta ciudad, ha sido visitado por varios periodistas, á los cuales hizo las siguientes declaraciones:

"Los obreros presentamos las bases para el arreglo de las divergencias existentes á fines del mes de Junio último y no obstante nuestras constantes protestas, no se adoptó resolución alguna. A mediados del mes que termina hoy, las bases fueron rechazadas y posteriores gestiones no dieron resultado."

Habló acerca de los rumores que saltan á la huelga tres políticos y los desmintió enérgicamente.

"Nosotros, agregó, evitaremos toda clase de provocaciones á la fuerza pública, pero no se debe olvidar que si la policía las hace, todos nos tendremos que atener á las consecuencias.

"Pedimos únicamente mejoras para el gremio, sin mezclarnos en luchas políticas. Respecto al desarrollo de la huelga hasta ahora, no podemos por menos de declararnos satisfechos."

Las manifestaciones que anteceden han sido objeto de comentarios, pues revelan que el comité está dispuesto á mantener la huelga y al mismo tiempo advierte á las autoridades los peligros que podría plantear cualquier incidente provocado por la policía.

BARCELONA, Julio 31—Noticias de Sabadell dicen que esta tarde se declararon en huelga 2.000 obreros tejedores, que habían trabajado esta mañana.

Los huelguistas organizaron una manifestación que recorrió las calles y ejerció coacciones cerca de algunos operarios de fábricas que no se plegaron al movimiento.

Los agentes municipales y de orden público, invitaron á los manifestantes á dispersarse á lo que aquéllos se negaron, promoviéndose algunos incidentes de poca importancia. Durante los tumultos se sintieron algunos disparos de armas de fuego, sin que hubiese que lamentar desgracias personales.

Han sido detenidos en aquella ciudad algunos obreros.

MADRID, Julio 31—Las noticias que se reciben de Barcelona causan profunda impresión en la opinión pública y en los centros oficiales.

El gobierno se encuentra seriamente preocupado con aquel movimiento y esta tarde ha pedido al gobernador civil de Barcelona las bases con las pretensiones mínimas de los obreros para formar juicio acerca del conflicto y procurar una solución.

Considérase unánimemente que esta será difícil, teniendo en cuenta la actitud de patronos y obreros.

Noticias llegadas de Barcelona indican que según los datos de la policía, pasan de doscientas las fábricas cerradas á causa de la huelga y que el paro se extiende rápidamente. El gobernador y las demás autoridades [illegible]

Los moros de la expresada zona se dedican por completo á las faenas agrícolas y manifestaron sus deseos de que cesen lo más pronto posible las hostilidades.

LA CIRCULAR CONTRA EL JUEGO

Comentarios en San Sebastián

MADRID, Julio 31—Comunican de San Sebastián que en los centros sociales de aquella ciudad ha causado bastante sensación la última circular enviada por el ministro de la Gobernación, señor Alba, á los gobernadores de provincia, para que procedan enérgicamente, contra los círculos, en que se establezcan juegos, no autorizados por las leyes.

Los centros donostiarras y muchas autoridades reconocen que el cumplimiento de aquella circular arruinaría á la ciudad, que ha adquirido grandes compromisos con motivo del centenario de la reconstrucción.

La situación planteada es sumamente grave y desde ayer se han celebrado importantes reuniones entre delegados de los gremios, autoridades municipales y representantes de las sociedades.

Muchas sociedades han dirigido telegramas al gobierno pidiendo que en atención á las circunstancias especiales que alegan, derogue la circular aludida, por lo que respecta á San Sebastián en el presente año.

La prensa donostiarra secunda el pedido de los centros y confía en que el gobierno en este caso no llevará al extremo las medidas de rigor que anuncia en la circular comentada.

MADRID, Julio 31 — Dicen de Tetuán que esta tarde se presentaron al general Alfau, varios kaides de las tribus de Malabien y de Benisaren.

Los marroquíes pidieron la paz, aceptando las condiciones que les impongan.

Accidente de automóvil — Una joven muerta

MADRID, Julio 31—Comunican de Santander, que esta tarde ocurrió un sensible accidente de automóvil en las cercanías de Muriedas. Por dicho lugar paseaban el señor José Pombo y la familia del señor Noreiga.

Al doblar una curva el "chauffeur" notó la presencia de un muchacho que estaba á punto de ser arrollado, y para evitarlo realizó una maniobra, por la cual el automóvil chocó contra un árbol.

Rompióse la cubierta de cristales de lanteros y resultó herida la señorita Noreiga.

Esta falleció poco después, á consecuencia de un ataque cardíaco provocado, según los médicos, por la fuerte impresión sufrida, con motivo del accidente.

Desorden en Bermeo

MADRID, Julio 31 — Comunican de Bilbao que en Bermeo se promovieron esta tarde desórdenes por haber prohibido el alcalde de la ciudad, una manifestación de los bizcaitarras, con motivo de la fiesta de San Ignacio.

La fuerza pública intervino y practicó algunas detenciones.

Accidente de volación

MADRID, Julio 31 — Dicen de Santiago de Compostela que esta tarde al terminar uno de los vuelos el volador Poumet, cayó encima de la valla que contenía al público é hirió á un niño.

El volador resultó ileso.

Movimiento emigratorio

MADRID, Julio 31—Dicen de Almería, que en la zona minera de Cuevas de Vera, se acentúa el movimiento emigratorio.

Débese á la honda crisis agrícola y minera existente en la región.

ITALIA

NOTICIAS DE LIBIA

La penetración militar en Cirenaica

ECOS DE LAS ULTIMAS OPERACIONES

ROMA, Julio 31—Los diarios locales publican en sus ediciones vespertinas amplios detalles respecto de la acción ofensiva realizada anteayer en el distrito de Bengasi, por una columna volante, al mando del general D'Alessandro.

"Il Messaggero" dice al respecto, rectificando levemente las noticias comunicadas ayer, que el general D'Alessandro había dividido sus fuerzas en dos contingentes, formados por fuertes destacamentos de las tres armas.

Con una rápida marcha, sin perder nunca el contacto, los dos contingentes avanzaron sobre el territorio de las tribus levantiscas que se proponían castigar, y arrollando con impulso irresistible las medallas rebeldes que hallaron á su paso, vencieron fácilmente la resistencia de dichas tribus, conquistando Zauia el Gaffe, y Sidi Ahmed, cuyos defensores fueron perseguidos más de 10 kilómetros.

Mientras estaban descansando, los expedicionarios fueron contratacados por un grueso núcleo rebelde. Pero, con rápidos movimientos envolventes, la columna D'Alessandro consiguió derrotar definitivamente á los enemigos, capturando, además, unos 50 prisioneros, gran cantidad de armas y municiones, y 2.000 cabezas de ganado.

Para dar un ejemplar castigo á los rebeldes, el general D'Alessandro mandó arrasar la aldea de Zauia el Gaffe é incendiar unos 30 campamentos de beduinos existentes en aquellas inmediaciones. Fueron también destruídas importantes cantidades de cebada, trigo, azúcar, café y mantecas, que se hallaban en dichos campamentos.

Durante los varios combates, los expedicionarios tuvieron ocho muertos, entre ellos dos italianos, cinco [illegible] y un sargento libio, y además [illegible] y veinte soldados

[illegible]

[illegible]

[illegible]

SERVICIO EXCLUSIVO PARA "LA PRENSA" DE SUS CORRESPONSALES

cia celebrada entre el ministro de Obras Públicas señor Enrique Zañartú y el de la Argentina doctor Anadón, pocos momentos antes de su partida, y que ambos estuvieron de acuerdo sobre la necesidad de celebrar una convención, y han discutido los puntos principales.

El doctor Anadón, conocedor de la materia, dice que podrá con ventaja tratar con el gobierno de la Argentina y darle la solución que se necesita.

Termina con estos párrafos:

El ministro del ramo, señor Zañartú, ha prometido á la Cámara ocuparse del despacho de aquel importante proyecto.

El doctor Anadón, mientras estuvo en Chile, no ocultó nunca su opinión favorable á la tesis que hemos sostenido; esto es: la celebración de una convención de ferrocarriles entre los dos países.

Estos mismos días el distinguido diplomático, llamado á desempeñar en su patria un alto cargo, ha dicho á la prensa que el problema del F. C. Trasandino le había preocupado preferentemente, llegando á delinear un proyecto que había encontrado aceptación entre los miembros del ministerio chileno, y que resolvería las dificultades actuales para el desarrollo del comercio y comodidad de los viajeros.

La ocasión es, pues, muy propicia para buscar una solución definitiva á una situación perjudicial para los intereses de los dos países.

EL TRAFICO TRASANDINO

Monopolio del F. C. al Pacífico

SANTIAGO DE CHILE, Julio 31—El diario "Las Ultimas Noticias" publica hoy un editorial titulado "Control del ferrocarril Trasandino", en el que dice que ha comentado ayer las apreciaciones de "The Reviefof the River Plate" sobre el servicio ferroviario internacional por la vía Juncal-Mendoza, para llamar la atención hacia los propósitos que persigue la empresa del ferrocarril Buenos Aires al Pacífico, los que han aparecido hasta ahora velados ó tímidamente insinuados por temor quizás á posibles y fundadas resistencias en la opinión pública, que rechaza el monopolio en cualquiera forma y con mayor razón constituido por la fuerza de las cosas, como son casi siempre el trasporte por ferrocarril.

Estos monopolios de hecho, dice que son tanto más peligrosos cuanto menor intervención en ellos tiene el poder público para proteger los intereses de la comunidad.

Si el ferrocarril Buenos Aires al Pacífico lograse privadamente el anhelado control sobre la sección chilena del Trasandino adquiriría con esto un monopolio, sin limitación posible, y sería dueño y señor del tráfico.

Podría dar al comercio las orientaciones que quisiera y favorecer unos intereses contra los otros.

Y nada dice que podrían hacer en esta situación el gobierno, ni el Congreso de Chile, porque su autoridad no pasa más allá de la cumbre.

Según están las cosas, dice que es como si existiera el monopolio y una fiscalización tácita, consentida ó obligada sobre la línea chilena, por lo que cree que es deber del gobierno impedir que llegue á producirse ese resultado en forma irremediable más tarde, cuando haya caducado la opción de cinco años que tiene para adquirir la línea, en virtud de la ley y contrato celebrado con los concesionarios.

Ahora dice que se sabe cuáles son los propósitos de la gran empresa del ferrocarril Buenos Aires al Pacífico, y el problema se ha planteado entonces con antecedentes claros á la vista.

En el editorial se hacen las siguientes preguntas.

¿Conviene que la sección chilena sea controlada por la empresa argentina? No habiendo medio de arreglo entre nuestro gobierno y la empresa concesionaria del ferrocarril por Juncal, ¿convendría entenderse con la empresa argentina para que explote esta sección, unificándola con el resto del sistema que tiene á su cargo el asunto del control de todas las líneas del ferrocarril trascontinental? ¿En qué condiciones podría llegarse á semejante convenio, sin celebrar previamente con el gobierno argentino una convención sobre ferrocarriles internacionales, tarifas de tránsito, de mercaderías, formalidades de aduana, etcétera?

Después dice que una manifiesta imprevisión será abordar la solución mencionada sin resolver previamente esta grave cuestión.

Afortunadamente, ella dice que no ofrece dificultades, y ya se ha andado una buena parte del camino. En el Congreso está pendiente un proyecto de ley sobre construcción de ferrocarriles internacionales, en el cual se pueden introducir algunas prescripciones sobre la forma en que se puede autorizar la explotación de esta clase de vías, cuando pertenezcan á empresas extranjeras radicadas en países vecinos.

LA LEGACION EN LA ARGENTINA

SANTIAGO DE CHILE, Julio 31—El señor Luis Barros Borgoño, desmiente categóricamente que sea candidato á la plenipotencia de Chile en la Argentina, de acuerdo con un rumor circulante.

El titular señor Emiliano Figueroa, en breve llegará á ésa para recibirse de su puesto, y goza de plena confianza del gobierno y la opinión pública de Chile.

Empréstito municipal—El aniversario del arzobispo — Enfermedades del ganado.

SANTIAGO DE CHILE, Julio 31—La municipalidad de Santiago se ocupa actualmente de dar forma al proyecto de empréstito municipal.

—Los católicos festejan el día del natalicio del arzobispo de Santiago, monseñor Juan Ignacio González Eyzaguirre.

Diversas sociedades obreras prepararán una manifestación en honor del arzobispo, para el domingo próximo.

Consistirá en la asistencia á la misa que monseñor celebrará en el Salvador y en la visita á la casa habitación del prelado, donde se le entregará una placa de oro en señal de reconocimiento y adhesión.

—El ministerio de Industria ordenó la inspección del servicio sanitario animal, y que se estudie el mal de cadera que se está desarrollando en el país.

—"El Mercurio" y "El Diario Ilustrado" publican largas informaciones sobre la recepción del ministro doctor Anadón

Jubilación del almirante Montt

SANTIAGO DE CHILE, Julio 31—El Congreso despachó la ley de jubilación del almirante Montt.

—La Cámara de Diputados, á segunda hora, celebró sesión secreta en la que se ocupó del asunto del internuncio monseñor Sibilia, en la que se esperaba una solución.

BRASIL

DENUNCIA DE ABUSOS FISCALES

RIO DE JANEIRO, Julio 31—El "Jornal do Commercio publicó un artículo firmado por el contraalmirante José Carlos de Carvalho, en el que declara que recorriendo el ferrocarril de Madeira al Mamore ha comprobado procedimientos deshonestos de los agentes del fisco federal, los que cometen grandes abusos, imponiendo exigencias á la compañía.

—"La Epoca" publica los retratos de las señoras de Ayerza y Achával, como tipos de belleza argentina.

Dicen que existen en Buenos Aires verdaderas dinastías de belleza en las familias, donde la hermosura femenina es hereditaria.

LA YERBAMATE EN LA ARGENTINA

RIO DE JANEIRO, Julio 31—"A Noite" entrevistó al señor José Oliveira, exportador de yerbamate del Estado de Paraná, respecto de un telegrama de Buenos Aires que aquí se publicó, que decía que varios comerciantes del artículo paranaense pidieron explicaciones al gobierno sobre un proyecto prohibiendo la entrada de yerba beneficiada de esa procedencia en la Argentina.

El entrevistado explicó que no existe peligro pues se trata de una lucha de dos partidos uno en favor de la yerba canchada y otros de la beneficiada, que buscan cada uno anular al otro sin conseguirlo.

Demostración al embajador norteamericano

RIO DE JANEIRO, Julio 31—Resultó suntuoso el baile efectuado en el Club dos Diarios en honor del embajador norteamericano.

Asistió el presidente Fonseca, los ministros, diplomáticos y numerosas señoras.

El ministerio de Marina

RIO DE JANEIRO, Julio 31—El contraalmirante Belfort Vieira insistió en su renuncia del cargo de ministro de Marina, pues sigue en gravísimo estado.

Lo reemplazará, como se ha anunciado, el contraalmirante Alejandrino de Alencar.

Recepción de M. Mabilleau

RIO DE JANEIRO, Julio 31—El jefe del mutualismo francés, M. Mabilleau, fué recibido como miembro de la Sociedad Geográfica.

Asistió al acto una concurrencia selecta y numerosa, en la que figuraban diplomáticos, entre ellos, el ministro de Francia.

El discurso de M. Mabilleau fué interesante, especialmente particularinteresante, particularmente una especie de autobiografía del orador, y referencias sobre sus viajes y las principales ocupaciones de su vida.

Fué muy aplaudido.

Comercio con la Argentina

FLORIANOPOLIS, Julio 31—Llegó de ésa el vapor "Malvinas", con 183 toneladas de harina y 200 bultos de cebollas.

PARAGUAY

LA MUERTE DEL MINISTRO DE ITALIA

ASUNCION, Julio 31 — Tuvo lugar el sepelio de los restos del ministro residente de Italia, caballero Antonio Pittaluga que, como se sabe, murió trágicamente.

El cortejo fúnebre partió de la legación italiana, y estaban representados en él los poderes públicos, el cuerpo diplomático y el consular, numerosas personas de la sociedad asunceña y algunos miembros de la colectividad italiana.

El duelo fué presidido por el decano del cuerpo diplomático, doctor Amaral, ministro del Brasil.

Al salir el ataúd de la legación, una batería de plaza hizo las salvas de ordenanza.

Un batallón de infantería y un escuadrón de caballería rindieron en el acto de la inhumación los honores de ordenanza, haciendo descargas de fusilería.

Antes de depositarse el cadáver en el panteón, en la iglesia de la Recoleta se ofició una solemne misa de cuerpo presente.

REPUBLICA ORIENTAL

LA GESTION DEL EMPRESTITO

Regreso del negociador

VERSIONES CONTRADICTORIAS

MONTEVIDEO, Julio 31—En los corrillos de la casa de gobierno, se dice que se telegrafió al ex ministro de Hacienda, ingeniero Serrato, que se encuentra en Europa, que regrese inmediatamente á Montevideo.

Si esta versión se confirma, significaría el fracaso definitivo de las gestiones que hacía con los banqueros ingleses y franceses, para contratar el empréstito de ochenta millones de pesos.

Después de la terminante declaración del ministro de Relaciones Exteriores de Francia, M. Pichon, á que me referí en telegrama de anoche y que hoy confirma el diario presidencial, equiparando al efecto del crédito al Uruguay con Rumania y México—dos países que se encuentran actualmente en situación anormal—parece efectivamente absurdo pensar en la realización de un empréstito.

MONTEVIDEO, Julio 31—A última hora, en los corrillos oficiales circularon insistentes versiones contradictorias acerca del empréstito que se gestiona en Europa.

Para unos, las gestiones podían considerarse fracasadas, y según otros iban bien encaminadas y era posible que los trabajos se vieran coronados por el éxito dentro de las 24 horas.

Agregaban los optimistas que la casa que haría el empréstito de veinte millones de pesos era la de Gylls, Mills Company, de Londres.

Lo único de cierto que se sabe al respecto hasta este momento, es que durante todo el día de hoy se cambiaron numerosos telegramas entre el ministro de Hacienda y el del Uruguay en Londres, señor Federico Vidiella, asesorado por el ex ministro de Hacienda, ingeniero Serrato.

LA LIQUIDACION DE LA BOLSA

Dificultades de algunos corredores

MONTEVIDEO, Julio 31—Se confirmaron las noticias que adelantó ayer de la liquidación de la Bolsa de fin de mes. Tres de los cinco corredores que no habían podido satisfacer sus compromisos lograron arribar a un arreglo amistoso con sus acreedores.

Los dos restantes dejaron que sus títulos fueran rematados esta tarde por el liquidador oficial, pues no se consiguió ningún acuerdo con ellos.

La operación de liquidación fué larga y laboriosa. La plaza está completamente abatida.

Se remataron 4.600 acciones del Banco Popular á tipos que varían entre 115 los más altos y 108 los más bajos, hace pocos meses estaban á 145.

Asimismo se remataron cincuenta mil pesos de certificados amortizables al cincuenta por ciento.

LA NEBLINA EN EL ESTUARIO

DIFICULTADES EN LA NAVEGACION

El vapor "Piati Curá" encallado

MONTEVIDEO, Julio 31—Persiste la intensísima niebla que cubre todo el estuario y envuelve la ciudad, al extremo de que no permite distinguir los objetos á pocos metros de distancia.

La navegación costera es muy difícil y peligrosa, pues los barcos, á pesar de las precauciones que adoptan, corren riesgo de perder rumbo y ser arrastrados por las corrientes.

Los remolcadores de las casas navieras salieron mar afuera á recorrer el estuario, en previsión de algún siniestro, á fin de prestar auxilios, en caso necesario.

Los vapores fluviales que llegaron procedentes de ésa, entraron al puerto con gran atraso.

El "Roma", que había extraviado la ruta, recién entró poco antes del mediodía.

Hasta este momento no se tiene conocimiento de ningún percance, aunque circularon noticias, aún no confirmadas, de que en las proximidades del banco inglés se encontraba una barca encallada.

Esto no sería de extrañar, pues las aguas están muy bajas.

MONTEVIDEO, Julio 31—El único percance marítimo que se conoce hasta este momento, ocasionado por la fuerte cerrazón reinante en el estuario, es la encalladura en punta Caballo, entre punta Yegua y Faja Blanca, del vapor "Piati-Curá", de la empresa pesquera Galcerán.

Acudieron en su auxilio los remolcadores "Plata", "Corsario" y "Solís", de la casa naviera Lussich, y lograron hacerlo safar, trayéndolo á remolque á este puerto.

LA ADUANA Y EL BANCO DE LA REPUBLICA

El pago del presupuesto

MONTEVIDEO, Julio 31—Se reunieron esta tarde los despachantes de aduana con objeto de adoptar una resolución colectiva á fin de limitar el crédito de determinadas casas de comercio, pues la resolución del Banco de la República los afecta, colocándolos en situación apremiante.

Se confirma que la renta de aduana correspondiente al mes en curso, comparada con la del mismo mes del año anterior, arroja una diferencia notable en contra del año actual.

—Carece de exactitud la noticia que se dió hoy afirmando que el Estado se halla en descubierto en su cuenta con el Banco de la República. Puedo asegurar que el gobierno posee más de un millón de pesos á su favor en el referido establecimiento.

En cuanto al pago del presupuesto de Julio en emisión menor y en plata amonedada, también me consta que se efectuará en la proporción de costumbre.

LA CRISIS BANCARIA

El gobierno y el directorio

MONTEVIDEO, Julio 31—El diario del presidente de la República, desautoriza hoy terminantemente las noticias circulantes que daban á los miembros del directorio del Banco de la República, como resueltos á presentar la renuncia de sus cargos.

Dice "El Día" que no hubo, ni habrá causa para que esas renuncias se produzcan, pues dice que hay perfecto acuerdo entre el gobierno y aquéllos.

De parte del gobierno, dice que no hubo, ni habrá exigencias que no sean legales.

En esta emergencia, la conducta del directorio del Banco de la República, dice que ha tenido, sin vacilaciones, la aprobación del Poder Ejecutivo, el cual dice que considera que esa conducta deberá servir de norma en lo sucesivo, siempre que el encaje metálico del Banco descienda del 40 por ciento de los créditos exigibles, y la institución se encuentre en consecuencia en la imposibilidad de prestar dinero en las condiciones establecidas por la ley.

—El ministerio de Hacienda giró telegráficamente contra la casa bancaria Glyns, Mills Currie y Compañía, de Londres, la suma de 164.073 pesos, importe del 86° trimestre de garantía de los ferrocarriles.

EMPRESA BRITANICA DE COLONIZACION

EN EL URUGUAY Y EL BRASIL

MONTEVIDEO, Julio 31 — En el vapor inglés "Arianza" es esperado aquí, pasado mañana, el conocido hombre de negocios Mackie Fuhremsow, representante general del sindicato inglés Furest American, que explota en Chile grandes colonias agrícolas y en la Argentina varias importantes fábricas eléctricas.

Mackie Fuhremsow, en representación del sindicato inglés aludido, propondrá al gobierno del Uruguay un vasto plan de colonización en tierras fiscales del interior del país, comprometiéndose á traer agricultores seleccionados de Europa y del Canadá.

La instalación de maquinarias, fraccionamiento de campos y tras. rte de inmigrantes, correrían por cuenta exclusiva del sindicato inglés aparte de que ofrecería al Estado, al término de tres años del funcionamiento de las colonias, el 35 por ciento de las utilidades en bruto.

Igual proposición acaba de hacer Mackie Fuhremsow, al gobierno del Brasil, y las propuestas han sido elevadas al ministerio del ramo, para su estudio respectivo.

Se cree posible que dicho gobierno la acepte, con algunas modificaciones fundamentales.

CANDIDATURA PRESIDENCIAL

MONTEVIDEO, Julio 31—Esta noche circuló insistentemente el rumor de que el presidente de la República, expresando su intensa satisfacción por la actuación diplomática del ministro del Uruguay en París, doctor Rafael de Miero, en los asuntos de carácter internacional, manifestó el propósito de indicarlo como candidato de su simpatía, á la futura presidencia de la República.

La noticia provocó, en todos los círculos políticos y periodísticos, los más variados comentarios.

INSPECCION MILITAR DE CONSECUENCIAS

MONTEVIDEO, Julio 31—El ministro de Guerra y Marina quiso cerciorarse de la forma cómo cumplían con sus deberes las guardias de los cuerpos de la guarnición y la comandancia de marina.

De esta visita inesperada, realizada en las primeras horas de la madrugada, resultó el arresto de varios comandantes de cuarteles y oficiales.

En los círculos militares es muy comentada la inspección nocturna que el ministro de Guerra y Marina ha realizado.

—Continúa enfermo en cama, aunque no de cuidado, el ministro de la Argentina, señor Enrique Moreno.

CAMBIOS EN LA ADMINISTRACION

MONTEVIDEO, Julio 31 — En los círculos situacionistas se habla de próximos cambios á realizarse en el alto personal de algunas reparticiones públicas.

Se citan, entre otros, los directores generales de la aduana, y correos y telégrafos, señores Alejo Idiartegaray y Francisco García Santos.

—La legación de Bélgica comunicó al ministerio de Relaciones Exteriores que el próximo mes de Agosto, se celebrará en Ostende, el sexto congreso internacional de pesca, é invita al Uruguay á que se haga representar en él.

—Después de terminadas las reparaciones provisionales de sus averías, y de reembarcar su cargamento, zarpó para ésa el vapor inglés "Heatyerside", que corrió peligro de perderse en los arrecifes de las proximidades del cabo Polonio.

Nacionalización del servicio semafórico—Huelga de estudiantes—El crédito agrícola.

MONTEVIDEO, Julio 31—Los diarios hacen resaltar la importancia que para la navegación, trae la nacionalización del servicio semafórico, que ha quedado anexado con nuevas ampliaciones al instituto meteorológico nacional.

El director de esta oficina someterá á la consideración del Poder Ejecutivo un proyecto de reglamentación de la nueva ley, en el que se tratará de garantizar rápida comunicación de las novedades que ocurran en la costa á las autoridades marítimas.

—Comunican de la Colonia, que los alumnos del liceo que funciona en dicha ciudad, se han declarado en huelga.

—En los salones de la Asociación Rural dió esta noche una conferencia el ingeniero agrónomo Carlos Pradere, que desarrolló el tema "La organización del crédito agrícola en el Uruguay".

—El encargado de negocios de Cuba, doctor Solano, fué recibido hoy por el presidente de la República, en su residencia de Piedras Blancas.

Le hizo entrega de una carta autógrafa del presidente de su país, general Mario Menocal, comunicando haber tomado posesión de ese alto cargo.

—Es comentario de actualidad en estos círculos sociales y diplomáticos, el gran baile que ofrecerán el lunes próximo el ministro de Chile y su esposa, en el palacio de la legación, al cuerpo diplomático y á todas sus relaciones.

Los servicios del Estado—Periodista brasileño

MONTEVIDEO, Julio 31—La tesorería general del Estado empezará mañana á pagar el presupuesto correspondiente al mes que fenece hoy.

—Se dió un decreto designando al coronel Pintos ministro del tribunal militar de apelaciones.

—Sigue viaje á ésa el periodista brasileño doctor Nascimento Garzo Pardinhas, redactor en jefe del diario fluminense "O País".

Se dirige en gira periodística á la Argentina, donde permanecerá tres meses.

—Se dice que el ministro de Hacienda, de acuerdo con el presidente de la República, está resuelto á adoptar resoluciones respecto al cónsul general del Uruguay en ésa, señor Luis Mongrell, por las causas conocidas.

Los caballos de Irma Aveguo

MONTEVIDEO, Julio 31—Por disposición del juez competente, se rematarán el 16 del próximo Agosto, en el "paddock" del hipódromo de Maroñas, los caballos de carrera Ugonote, Iyapú y Le Lancier, cuya venta se ordenó por resolución recaída en los autos sucesorios de la señorita Irma Aveguo.

—Los diarios hacen referencias al reportaje que LA PRENSA hizo al financista Percival Farquhar.

Jefe político de la capital

MONTEVIDEO, Julio 31 — Pasado mañana entrará á desempeñar sus nuevas funciones el jefe político de la capital, señor Virgilio Sampognaro, ex secretario de la presidencia de la República.

El Banco de la República

SALTO, Julio 31 — Renació por completo la confianza en el Banco de la República.

TUCUMAN

EL SEPELIO DE LOS RESTOS DEL SEÑOR CORDOBA

Gran manifestación de duelo

LOS DISCURSOS

TUCUMAN, Julio 31—Durante toda la noche de ayer y el día de hoy, un enorme público desfiló junto á la capilla ardiente del señor Lucas Córdoba.

Los hermanos del extinto, Emilio y Nolasco, acompañados de otros deudos y numerosos amigos, ocupaban el departamento contiguo al salón donde se veló el cadáver.

La guardia del palacio de gobierno era casi impotente para contener la enorme avalancha de curiosos.

Hoy á las 10 a. m. el presbítero Joaquín Tula ofició una misa de cuerpo presente.

A la capilla ardiente asistieron el gobernador de la provincia, sus secretarios de Estado, doctor Miguel M. Campero, presidente de la Suprema Corte; doctor Tiburcio López, señor Brígido Terán, doctor José Frías Silva, señor Rodolfo Reto, ingeniero Luis F. Nougués, doctor Juan Carlos Nougués, doctor Luis M. Fovilla, doctor Sixto Terán, doctor José Ignacio Aráoz, señor Ezequiel Bravo y numerosos caballeros conocidos.

Entre las damas asistentes se notó la presencia de las señoras y señoritas más distinguidas de nuestra sociedad.

A las 4 de la tarde partió el séquito que acompañó el cadáver hasta el cementerio del Oeste.

Todos los acompañantes recorrieron el trayecto á pie, con la cabeza descubierta.

El ataúd fué trasportado en el carro fúnebre, por más que el pueblo pedía que se le permitiera conducirlo á pulso.

Tucumán en masa asistió al sepelio.

Encabezaba el séquito el gobernador de la provincia y demás altas autoridades civiles y militares, notándose también numerosos sacerdotes.

Los batallones 5.° de ingenieros, 18.° de infantería y cuerpo de bomberos, hacían los honores fúnebres formados frente al cementerio.

La banda provincial acompañó el ataúd tocando marchas fúnebres durante la mayor parte del trayecto.

De todas las bocacalles surgían nuevos contingentes y las aceras, balcones y azoteas estaban atestados de curiosos.

El acompañamiento llegó al cementerio á las 5 de la tarde.

Frente al pórtico central se improvisó la tribuna de los oradores, pues era muy difícil penetrar á la necrópolis, desde muy temprano invadida por millares de personas que se habían apresurado á tomar sitio.

El gobernador inició los discursos, leyendo una hermosa y extensa pieza oratoria.

Siguióronle en el uso de la palabra el diputado Abraham Maciel, general O'Donnell, doctor Juan B. Terán, señor Augusto E. Mosna, señor Ramón V. López y doctor Alberto de Soldatti, quien pronunció su discurso, cuando ya era de noche.

Las tropas hicieron las salvas de ordenanza y el féretro fué conducido al sepulcro.

El cementerio estaba completamente envuelto en tinieblas, cuando se retiró la mayor parte del público. Este tuvo que regresar casi en su totalidad á pie, pues los vehículos resultaron insuficientes.

CORRIENTES

SESION DE LA CONVENCION

NUEVAS SANCIONES

CORRIENTES, Julio 31—En la sesión que celebró anoche la convención reformadora de la constitución, no se sancionó ningún proyecto.

Terminado el estudio de la primera parte que se refiere á derechos y declaraciones generales, había pasado á tratar el capítulo sobre el régimen electoral; pero fueron presentados algunos proyectos que sus autores los fundaron extensamente.

El señor Rubianes presentó un proyecto por el cual se determina el porcentaje del tesoro de la provincia que se destinará anualmente al fomento de la colonización directa por el pequeño propietario.

Después de extensas observaciones hechas por el señor Peluffo, fué rechazado.

Se levantó la sesión á las 12 de la noche.

Esta tarde se sancionó el proyecto sobre la representación política, que tendrá por base la población.

Se aprobó, después de largo debate, en el que tomaron parte los señores Abelenda, Verón, Méndez, Acosta, Lermudes, Aizaguer, Hayes, Roberto Salgueiro y Rojas, el siguiente proyecto: "El sufragio popular es una función política, que tiene el deber de desempeñar todo ciudadano, sea arreglo á esta Constitución y la ley".

Luego se aprobó el siguiente proyecto: "El sistema de la representación proporcional rige para todas las elecciones populares".

Se levantó la sesión á las 7 de la noche.

—"La Libertad" trascribe de LA PRENSA el artículo titulado "Creación de un juzgado federal en Corrientes".

SAN JUAN

El momento político — Concursos de tiro — Artículo de LA PRENSA

SAN JUAN, Julio 31—En los círculos políticos se habla nuevamente del resurgimiento del bloque legislativo en vista de los actos de hostilidad que vienen produciendo en el Senado los bloquistas. Se asegura que esto obedece al propósito de ganar posiciones en la reorganización del partido oficial.

El momento político es de expectativa; se espera la asamblea que se efectuará el domingo para la formación de la concentración política opositora, como también la asamblea oficialista. Asegúrase que la presidencia del partido oficial en la próxima reorganización la ocupará el doctor Alberto Vita, lo cual se cree que determinará un cisma dentro de dicho partido.

—El domingo se efectuará un concurso de tiro Suizo, en el polígono del Tiro Federal.

—Es muy comentado el artículo de LA PRENSA sobre edificación escolar, por ser ésta una provincia en donde las escuelas se encuentran en peores condiciones sanitarias y más faltas de comodidades.

JUJUY

ELECCIONES COMPLEMENTARIAS

EL ESCRUTINIO FINAL

Triunfo del Partido Provincial

JUJUY, Julio 31—Hoy á las 3.30 p. m. prosiguió el escrutinio de las elecciones complementarias con la mesa de Santa Ana, departamento de Valle Grande con el siguiente resultado: partido Provincial, 31 y Radical 77.

En definitiva, este departamento arroja 122 y 186 votos, respectivamente y resultaron electos el señor Luis Castañeda, para diputado, y el señor Celestino Paredes, para elector, pertenecientes al partido Radical.

En las mesas de Negra Muerta, Humahuaca, Abra Pampa y Cochinoca, hubo votos impugnados y la junta pasó á cuarto intermedio para tratar el asunto.

JUJUY, Julio 31—La junta escrutadora resolvió fueran válidos los cuatro votos impugnados de las mesas de Negra Muerta y Abra Pampa.

La primera dió el siguiente resultado: provinciales, 108; radicales, 49; en blanco, 2.

Este cómputo da el triunfo al partido Radical por el departamento de Humahuaca, donde obtuvo 391 votos por 369 los provinciales.

Saca un diputado y un elector, que son los señores Moisés Uro y José Teodosio Uro, respectivamente.

En la mesa de Abra Pampa, los provinciales tuvieron 70 votos y los radicales 69.

El cómputo total arroja 365 votos á favor de los provinciales y 333 de los radicales.

Corresponde, en consecuencia, por Cochinoca al partido Provincial, un diputado y un elector, que son los señores Serapio Lavrán y Ramón Ramos, respectivamente.

Con esta mesa terminó el escrutinio en toda la provincia.

El partido Provincial ha sacado 11 diputados y 11 electores, y el Radical, 7 diputados y 7 electores.

Nueva oficina de registro civil—Viajeros

JUJUY, Julio 31—Ayer dictó un decreto el interventor, por el que crea una oficina de registro civil en Casaviuda, departamento de Cochinoca, que fué pedida por los vecinos de varios distritos adyacentes.

—Partieron para ésa los delegados radicales, señores Atilio Larco, Vieyra Latorre y Evaristo Manrique.

SAN LUIS

INSPECCION DE ESCUELAS

DIVERSOS ACTOS REALIZADOS

Solicitud al Ministro de Obras Públicas

SAN FRANCISCO, Julio 31 — La inspección realizada en las escuelas nacionales y provinciales por los inspectores nacionales señores Adolfo Vidal y Abraham Jofré, alcanzó vastas proyecciones populares.

En el día de ayer dieron ante el personal docente y numeroso público brillantes conferencias patrióticas los señores Vidal, Espinosa y Jofré quienes fueron muy aplaudidos.

Organizaron asimismo, con todo éxito, la asociación del magisterio, con el título de Sarmiento. La comisión directiva quedó compuesta en la siguiente forma: presidenta, señora Demófila C. de Pérez; vice primero, Jerónimo Camargo; vice segundo, Rosenda Quiroga y doce vocales. Como delegados en Buenos Aires y San Luis, fueron designados los inspectores Vidal y Jofré.

Fueron aclamados presidentes honorarios los señores Eulalio Astudillo, Reynaldo Pastor y Juan P. Ges.

A la noche dieron una conferencia didáctica para los maestros.

El vecindario les hizo numerosas demostraciones de simpatía.

Hoy partirán para las poblaciones del Norte.

—La nota dirigida al Ministro de Obras Públicas, en la que se pide la pronta construcción del ferrocarril de Dolores, cuenta con más de 1.000 firmas.

—Fué bien recibido el nombramiento del nuevo jefe de correos.

Campaña contra el cuatrerismo — Censo escolar

FORTUNA, Julio 31 — La activa campaña emprendida contra el cuatrerismo de esta región, por el inspector de policía señor Ascensión Sosa, ha dado por resultado la captura de los cuatreros Irineo Almirón, Carmen Díaz é Jenaro Cáceres ó Avelino Cáceres, Andrés Albornoz y Eusebio Escudero ó Tabaresco.

—El director de la escuela nacional número 11, acaba de levantar un censo escolar, el que ha arrojado en un radio de 5 kilómetros, unos 241 niños de 6 á 14 años.

MENDOZA

TEMBLORES EN EL PACIFICO

MENDOZA, Julio 31—El observatorio sismológico de ésta, registró un temblor de tierra el martes, que parece se inició en la costa del Pacífico.

El señor Pablo A. Loos, que hace largo tiempo estudia esos fenómenos, comunicó que las oscilaciones de los aparatos se iniciaron á la 1,31 de la madrugada y duraron hasta las 3.45, adquiriendo en este último momento gran violencia.

Según el señor Loos, el temblor tuvo dos fases culminantes, la primera se prolongó tres minutos y la segunda un minuto, con dirección de Noroeste á Sudeste.

Se agrega que en esta ciudad se han in-

tensado en la provincia, 7.337 inmigrantes.

—Esta noche se reunirá el Senado.

La renuncia del presidente de la corte

MENDOZA, Julio 31—Se dice que el presidente de la suprema corte se presentó en la casa de gobierno, para retirar la renuncia, por entender que el ministro de Gobierno había dicho en la Cámara de Diputados, que renunciaba, por evitar el juicio político que se le iniciaría.

Se agrega que en vista de esto, el gobernador resolvió convocar á un acuerdo de ministros, en el cual se aprobaron las cuentas de la suprema corte, y se aceptó la renuncia del doctor de Rosas.

SANTIAGO DEL ESTERO

CANDIDATOS A LEGISLADORES

SANTIAGO DEL ESTERO, Julio 31—El partido Unión Democrático proclamó candidatos á diputados provinciales, que sostendrá en las elecciones del 5 de Octubre próximo, á los señores Luciano Figueroa y Ezequiel Acuña Zavalía.

—A causa de la pérdida de un expediente en el juzgado del crimen, á cargo del doctor D. Aliaga Achaval, éste pidió á la Corte de Justicia la suspensión de todo el personal de secretaría, solicitud á que hizo lugar el tribunal.

Destitución de un jefe

SANTIAGO DEL ESTERO, Julio 31— Apareció hoy un decreto, por el cual se destituye al jefe de la oficina de catastro y contribución directa, señor Gregorio Idelson.

Dice "La Razón" que aquél celebró ayer una larga conferencia con el gobernador doctor Alvarez, y que le manifestó que si el Ejecutivo no procedía con justicia, haría uso de recursos extremos, en defensa de su persona.

El gobernador, según el citado diario, manifestó que se procedía de acuerdo con la ley, según las constancias del sumario.

CORDOBA

Versión incorrecta—Invitaciones para el té oficial—Nueva agrupación política.

CORDOBA, Julio 31.—Habiéndose hecho circular erróneamente la noticia de que el Senado, en el debate sobre la ley electoral, había abolido el voto secreto y suprimido el cuarto reservado, varios miembros de la Cámara me pidieron hoy que hiciera constar la inexactitud de la información publicada. Pues el proyecto aprobado, según ya lo trasmití, reproduce la ley de la Nación en todas sus partes, con sólo diferencias de menor detalle ó aclaraciones complementarias.

—Al té oficial que ofrecerá mañana el gobernador de la provincia, han sido invitadas 500 personas.

—En Río Segundo se formó una agrupación local independiente, bajo el nombre de Liga del Comercio, con objeto de actuar en los comicios municipales.

Conferencia de extensión universitaria

CORDOBA, Julio 31—El doctor Enrique Martínez Paz, dió su anunciada conferencia de extensión universitaria, sobre "Las trasformaciones del derecho privado".

El doctor Julio Debesa presidió el acto, que resultó todo un éxito para el conferenciante y para el centro que lo prestigió.

Precio de la tierra— Demostración social

RIO CUARTO, Julio 31—Se remató judicialmente un terreno situado en la esquina de Moreno y Constitución, compuesto de 1.000 metros cuadrados á $ 20.30 el metro.

—Un núcleo de amigos del señor Félix Ramírez, ex gerente del Banco de la Nación Argentina en esta ciudad, le dará un banquete, con motivo de ausentarse definitivamente de ésta.

Nuevo ferrocarril

SANTA ROSA, Julio 31— Buena impresión causó la resolución del directorio del ferrocarril Central Argentino, sobre la construcción de un ramal que pasará por ésta.

SALTA

Edificio ruinoso del colegio nacional —Incidente personal—Notas sociales.

SALTA, Julio 31—El edificio del colegio nacional se encuentra en un estado ruinoso tal que constituye un peligro para los alumnos.

Las arcadas de las galerías del tercer y cuarto patio, están sostenidas con puntales para impedir su derrumbamiento.

Después de haber donado la provincia á la Nación una manzana de terreno para el nuevo edificio destinado para el colegio, causa extrañeza que la obra no se haya aún comenzado.

—Por un incidente ocurrido en los tribunales en esta capital, entre los doctores Carlos Aráoz y Juan José Castellanos, éste nombró á los doctores Carlos Serrey y Ricardo Aráoz sus padrinos, para que pidieran á aquél una satisfacción.

Ha publicado uno de los diarios locales una carta en la cual los doctores Serrey y Aráoz le dicen al doctor Castellanos que no hay lugar á requerimiento ninguno, dado que las palabras que vertiera el doctor Arias no envolvían una ofensa ni afectaban su dignidad.

—Un grupo de distinguidas señoritas de esta sociedad, dió un almuerzo en los lagos, á las señoritas Fanny y Sara Obejero, para despedirlas de esta ciudad.

CATAMARCA

Nuevo diario—Aparición de una publicación semanal

CATAMARCA, Julio 31 — Apareció el diario "La Verdad", órgano independiente, en cuyo programa dice que está lejos del gobierno para lisonjearlo y cerca de él para fiscalizarlo; que será órgano de la época y nunca una contradicción del medio ambiente; que será tribuna para las aspiraciones y exigencias de la opinión.

—También apareció hoy "La Idea", publicación semanal de los alumnos del colegio nacional.

MISIONES

Estado sanitario—Denuncia contra la justicia de paz—Asunto de la escuela normal rural.

POSADAS, Julio 31—Según informes fidedignos, confirmados por el director del sanatorio nacional, doctor Villafañe, aseguran que los casos de enfermedades contagiosas, carecen de la importancia atribuída al principio, por tratarse de una enfermedad endémica, peculiar de la región.

Los enfermos siguen bien, y no se han producido nuevos casos.

El estado sanitario de la población es bueno.

—El diario local "El Noticiero" dice que la oficina de tierras y colonias, para la tramitación de los títulos, exige á los colonos, entre otras formalidades, un certificado de nacionalidad otorgado por el juez de paz del departamento.

Agrega que dicho certificado, como toda tramitación de la justicia de paz, debe ser gratuito; pero que sin embargo algunos jueces, entre los cuales el de Iguazú, cobran hasta $ 5 por cada certificado.

Dice que los colonos se ven in-

Banco, Alanigue, [illegible] y otros, y se [illegible] fuego.

Dice que estos procedimientos dificultan la tramitación de los títulos en perjuicio de los interesados, que son propios colonizadores.

—La prensa local se ocupa del caso que ocurre en la escuela normal rural.

Unos denuncian hechos graves, que atribuyen á los profesores y á la dirección, y otros los defienden y censuran al juez letrado por haber decretado la prisión del profesor Leiva, en un juicio criminal ordinario.

ACTUALIDAD

La investigación en el Banco de Mendoza

La investigación de los procedimientos del Banco provincial, que la legislatura mendocina dispuso, dándole el carácter de "amplia", provocó profunda alarma en el comercio de aquella plaza, y en el de las otras á que esa institución sirve, llegando á protestarse, como medida de protesta, el cierre de las casas comerciales. La alarma y el disgusto estaban plenamente justificados, porque la investigación, realizada con la amplitud de la resolución legislativa, y tal como fué interpretada en sus alcances, vitalaba el secreto del comercio, entregado á un cuerpo esencialmente político y sujeto, por lo tanto, á apasionamientos, el crédito de las firmas que mantienen relaciones con aquel establecimiento.

LA PRENSA, haciéndose eco del descontento general y valiendo por las buenas prácticas, demostró en el mom

...empleados de policía aduanera; pero a gran distancia unos de otros, sin medios de movilidad y aun sin el personal necesario para que puedan cumplir con la difícil misión que les está asignada.

Siendo así que se ha tratado de colocar a esa policía aduanera en condiciones de que pueda garantir positivamente los intereses que la están confiados, han aparecido falsas razones, fundadas en erróneos sistemas económicos y detenido aumentos y mejoras que son de todo punto indispensables.

Pero, lo repetimos, es tiempo ya de terminar con esta situación vergonzosa y a ello deben contribuir, en la medida de sus respectivas acciones y responsabilidades, el gobierno de Corrientes y el de la Nación.

APUNTES PARLAMENTARIOS

LA SESION DE HOY

LOS DEUDOS DEL CORONEL ACOSTA

Reunión de comisiones

REGLAMENTACION DE LA ABOGACIA

Hay deberá celebrar sesión la Cámara de Diputados.

En la sesión anterior quedó pendiente el proyecto de ley en revisión que manda suspender la construcción del monumento conmemorativo de la Asamblea de 1813 y del Congreso de 1816, en el sitio en que actualmente se construye.

Concurrirá a la Cámara el Ministro de Obras Públicas, doctor Meyer Pellegrini, quien expresará la opinión del Poder Ejecutivo en ese asunto.

Quedó pendiente también la discusión del despacho de la comisión de guerra, sobre amnistía de todos los infractores del servicio de conscripción de la pena establecida en el artículo 71 de la ley número 4707 siempre que se presenten a prestar servicio dentro de los tres meses de la promulgación de la ley.

Para este asunto se hizo moción de aplazamiento, lo cual no pudo votarse por falta de "quorum".

Si el Ministro de Guerra su estado de salud le permite concurrir a la Cámara, se tratará el proyecto de reforma al artículo 45 de la ley militar, referente a los ascensos a coronel.

—

La familia del coronel Ramón Acosta, se presentó ayer al Congreso formulando una petición, que tiene aspectos interesantes.

La viuda de este militar, señora Angela P. de Acosta, expresa al Senado que disfruta actualmente de una pensión de 375 pesos mensuales, pensión que le corresponde por efecto de la ley 5095, que aumentó en algo la pensión de que disfrutó, en virtud de la ley de 1865, a cuyo amparo quedó, por ser la que regía en el momento en que se produjo el fallecimiento del causante.

Pide la familia del extinto, dice, acogerse a la ley 5095, porque el decreto de 27 de Agosto de 1907 declaró comprendidos en ella, las pensiones acordadas hasta la fecha del decreto, siempre que los causantes hubieran hecho "toda o parte de la campaña del Paraguay".

Después de fallecido el coronel Acosta, (año 1900), fué promulgada una ley de beneficio, cuyos efectos no se alcanzaron, naturalmente. Esta ley de beneficio permitió a los jefes militares acogerse al retiro, con el sueldo del grado inmediato superior, en las condiciones que aquélla determina.

Expresa la nota que en la época de la promulgación de la ley de beneficio, habían sido, por otra parte, considerablemente aumentados los sueldos de los militares, lo cual fué otra circunstancia favorable para las familias de los militares que vivieron hasta esa época. Así se han producido casos de que las familias de algunos militares de un grado determinado, gocen actualmente de pensiones mayores que las que han correspondido a las familias de otros militares de mayor grado, pero que no vivieron hasta la época en que se produjeron las circunstancias favorables mencionadas.

Así, por ejemplo, un teniente coronel sin la hoja de servicios del coronel Acosta, sin las condecoraciones que éste alcanzó en distintas acciones de guerra, dejó a los suyos una pensión de 550 pesos mensuales, todo por el solo hecho de que ese teniente coronel falleció en época más reciente.

Según los documentos que se acompañan a la solicitud, los servicios del coronel Acosta no están computados con exactitud, debido a deficiencias del archivo del Ministerio de Guerra, en los cuales sólo por menciones aisladas consta que tales servicios datan desde 1841, comprendiendo las campañas de Pavón, Cepeda, sitio de Buenos Aires, y toda la campaña íntegra del Paraguay, durante la cual el coronel Acosta ganó en acciones de guerra siete condecoraciones.

La solicitud fué presentada ayer al Senado, y pasó a la comisión de guerra. En ella pide la familia recurrente, que el Congreso resuelva lo que crea equitativo en su favor.

—

La comisión de peticiones del Senado despachó el proyecto de ley que acuerda una pensión de 1.000 pesos mensuales, al señor Delfín Gigena.

—

La comisión de Obras Públicas de la Cámara de Diputados, se reunirá mañana, con objeto de ocuparse del proyecto relativo al monumento a la revolución de Mayo.

Concurrirá a esta reunión, especialmente citado, el doctor David Peña, ex secretario de la comisión del centenario, a quien se le interrogará sobre diversos puntos que la comisión juzga de interés conocer.

La misma comisión ha citado al director de puentes y caminos, ingeniero Molina Civit, para que suministre algunos informes respecto del proyecto de ley que manda construir un puente sobre el río Arias, en la provincia de Salta.

En la misma reunión tratará la comisión, el levantamiento del veto del Poder Ejecutivo, en el proyecto relativo a la instalación de aguas corrientes en Mercedes, provincia de San Luis.

—

La comisión que estudia las reformas al código de justicia militar, se reunió ayer a las 5 p. m., y como consecuencia de la última deliberación, formuló el cuestionario que será remitido a los ministros de Guerra y Marina, para que emitan su opinión concreta sobre los puntos siguientes:

Defensa; Consejos especiales y consejos de disciplina; Consejo supremo; Las modificaciones cree conveniente respecto de este tribunal?; Jueces de instrucción y fiscales; Sobreseimiento; Atenuación y agravación de los delitos militares. Su relación con lo establecido en el código penal ordinario; Penas en general; Eximentes de penas; Abuso de autoridad; Insubordinación; Título final, Acto de servicio, artículo 527, Tropa formada, artículo 533.

El cuestionario va acompañado de notas explicativa sobre el alcance mismo, y se les pide a los ministros consultados, se sirvan expresar cualquier observación que les sugiera la proyectada reforma del código.

—

La comisión de códigos se reunió anoche y celebró el estudio de la reforma de la ley de quiebras, como así también la reforma al código civil propuesta por el diputado Carlés, sobre...

—

La comisión de legislación del Senado se reunió ayer, con asistencia del ... del ferrocarril del ... señor White, quien ... sobre el proyecto ... de los empleados ... ferrocarriles pre... ...ando su ...

—

La comisión de obras públicas del Senado se reunió ayer y recibió la visita del Ministro de Obras Públicas, doctor Meyer Pellegrini.

Interrogado el presidente de la comisión acerca del motivo de la presencia del ministro, nos declaró que se trataba de una visita de cortesía y para expresar el deseo de ponerse en contacto con los miembros de la misma, a fin de iniciar el estudio de los diversos asuntos de su ministerio, que tienen trámite parlamentario en el Senado.

—

La misma comisión despachó el proyecto del senador Irigoyen, por el cual se reglamenta la altura y arquitectura de los edificios que se levanten en los alrededores de la plaza del Congreso.

Por el despacho se autoriza a la Intendencia Municipal, para dictar una ordenanza sobre la materia.

—

El diputado doctor Adrián C. Escobar, presentó ayer a la Cámara de que forma parte, un extenso proyecto de ley, en el cual se reglamenta el ejercicio de la abogacía. Las principales disposiciones del proyecto establecen lo siguiente:

Habrá un colegio de abogados en la capital, compuesto de todos los abogados inscriptos en una matrícula especial. La fecha del título establecerá la antigüedad entre los abogados inscriptos en la matrícula.

Sólo los abogados inscriptos podrán ejercer su profesión en la capital de la República.

En los quince primeros días de Abril de cada año, el consejo superior del colegio de abogados, procederá a la renovación de la matrícula, con las variaciones que fueren necesarias.

Para ser inscripto en la matrícula de abogados de la capital, se requiere: no haber incurrido en ninguna de las condenas que según los términos del artículo 22 dan lugar a la cancelación; presentar el diploma de abogado, concedido por alguna de las universidades de la República o aprobado por alguna de éstas, de acuerdo con las leyes, si procede de una universidad extranjera; justificar haberse dedicado a la práctica forense en el estudio de uno o más abogados inscriptos, durante un año posterior a la obtención del diploma. A este efecto, el abogado inscripto, que acepte en su estudio un abogado practicante, deberá extenderle un certificado con la fecha del ingreso, el que deberá ser presentado al consejo superior, que ordenará su anotación en un registro especial.

Los magistrados del orden judicial que cesen en sus cargos, después de dos años de ejercicio, tendrán derecho a ser inscriptos en la matrícula de abogados o en su caso a renovar su inscripción por simple aviso.

Los abogados que hayan cesado en el ejercicio de la profesión, por renuncia voluntaria o por empleo o profesión incompatible, podrán de nuevo previo aviso, ser inscriptos en la matrícula.

El consejo superior rechaza la inscripción, si aspirante podrá reclamar ante la Cámara Civil de Apelación de la capital, que entenderá previa audiencia del fiscal de la misma.

La profesión de abogado, es incompatible con las de escribano, comerciante, agente de cambio o corredor.

Los abogados inscriptos en la matrícula tendrán la facultad de ejercer su profesión ante la Suprema Corte, Cámara de Apelación y juzgados inferiores de la capital, así como ante todos los juzgados federales de la República y jueces de los territorios nacionales.

Los abogados residentes fuera del distrito federal, y no inscriptos en la matrícula de la capital, que por accidente vengan a ésta a patrocinar una o más causas, lo harán mediante la autorización del decano, que será concedida ante la simple presentación del diploma a que esta ley se refiere.

Declárase obligatorio para los abogados inscriptos, y conforme a los reglamentos que se dicten sobre la materia, el patrocinio gratuito de los pobres.

Dentro de los sesenta días de la promulgación de esta ley, la Suprema Corte de Justicia nombrará una comisión de quince miembros del foro de la capital, la que procederá a la instalación del colegio de abogados, de acuerdo con las prescripciones de la presente ley.

Ante dicha comisión todos los abogados que deseen practicar su profesión en la capital de la República, solicitarán dentro de los tres meses de instalado el consejo provisional, su inscripción en la matrícula, con todos los requisitos antes indicados. La comisión tendrá todas las facultades del consejo superior hasta tanto se instale el definitivo. Una vez cerrada la matrícula, el consejo superior será elegido por el colegio de abogados en asamblea general y por mayoría absoluta de votos secretos.

Para ser miembro del consejo superior se requiere:

Treinta años de edad; cinco años de ejercicio de la profesión o de alguna función de orden judicial; no haber incurrido en ninguna de las correcciones del artículo pertinente de la ley.

Además de las atribuciones especialmente designadas en los artículos que preceden o que otras leyes establezcan, el consejo superior tendrá las siguientes:

Velar por la conservación del decoro y de la independencia del colegio de abogados; reprimir por vía disciplinaria, los abusos y las faltas que cometan los abogados en el ejercicio de su profesión, sin perjuicio de las facultades disciplinarias que las leyes acuerdan a los tribunales de justicia; intervenir, a requisición de parte, en las cuestiones que puedan surgir entre abogados y clientes o entre miembros del colegio, sea por restitución de papeles o documentos, sea con motivo de gastos o honorarios. En caso de no conseguir poner las partes de acuerdo, el consejo superior dará su opinión, a pedido de parte, sobre la controversia en que ha entendido; recibir del tesorero, al principio de cada año, la cuenta de los gastos del año trascurrido, hacer el presupuesto de los gastos presuntos del año siguiente, y repartir los mismos entre los abogados miembros del colegio, previa aprobación de éste en su primera reunión anual.

Las penas disciplinarias que el consejo superior puede pronunciar contra los abogados inscriptos en la matrícula, y que impedirán ser miembro del consejo al que la sufra, según la expresado, son:

La advertencia; la censura; la suspensión en el ejercicio de la profesión por un tiempo no mayor de seis meses; la cancelación de la matrícula.

El consejo superior pronuncia la cancelación de la matrícula por deliberación motivada y de oficio. Puede también pronunciarla a requisición del ministerio público, representado por el fiscal de la Cámara Civil, o cuando el abogado haya sido condenado a cualquiera de las penas comprendidas entre los incisos 2 al 10, inclusive del artículo 54 del Código Penal.

Será siempre pronunciada la suspensión del abogado contra el cual exista orden de prisión emanada de autoridad competente. La suspensión durará hasta tanto que dicha orden sea revocada o proceda la cancelación en la matrícula, del nombre del abogado culpable.

El abogado contra quien se haya pronunciado la cancelación, puede ser nuevamente inscripto en la matrícula por resolución favorable del consejo superior, siempre que se reunan los requisitos que la ley expresa.

Las resoluciones del consejo pueden ser impugnadas por el inculpado en recurso ante la Cámara Civil de Apelación, que entenderá en la forma indicada en el artículo 2.

LOS ASUNTOS DEL PERU

Desmentido sobre el maremoto

Comunicaciones telegráficas recibidas ayer del Perú, por la vía de Chile, desmienten las anteriores de esta procedencia sobre un maremoto ocurrido en el primero de esos Estados.

El hecho de que nada se diga sobre movimientos revolucionarios, hace suponer que éstos no se han producido, y que se trata simplemente de una rotura del cable, originada por circunstancias ajenas a la política y a los movimientos sísmicos.

Así lo hace presumir el siguiente despacho de nuestro corresponsal:

Santiago de Chile, Julio 31—La estación radiotelegráfica chilena de Playa Ancha, en la madrugada de hoy recibió una comunicación de la estación peruana de Chile en la que ...

SUCESOS POLITICOS DE LA RIOJA

CONTINUA LA INTRANQUILIDAD

EL DESARME DEL MAYOR FERNANDEZ

LOS TELEGRAMAS DEL GENERAL ORDOÑEZ

(De nuestro corresponsales por telégrafo)

La Rioja, Julio 31—Siguen las alarmas. Se sintieron numerosos disparos de fusil en varios puntos de la ciudad, que resultaron hechos por patrullas policiales recién movilizadas, en estado de embriaguez.

Esto mantuvo alarmadas a las familias, sobre todo a las de los presos políticos, quienes continúan sin detenidos é incomunicados y custodiados por las policías.

En los establecimientos La Florida y Amilgatcho sólo encontraron las comisiones policiales cuatro fusiles viejos é fulminante, que tenía el mayordomo para defensa de la estancia.

Se critica duramente la conducta del gobierno nacional, al desarmar a los revolucionarios que dispersaron a las policías provinciales, para proteger la situación.

Trascribo los telegramas cambiados entre el general Proto Ordóñez y el jefe de las fuerzas revolucionarias, mayor Fernández, ántes del desarme:

"Julio 27—Mauro Fernández, estación Bazán—El jefe de los gendarmes provinciales que llegó hoy de la estación Bazán, comunica que recibió una carta de usted, emplazándole a salir de dicha estación en el término de 10 minutos y que en caso contrario le obligaría a retirarse. Con este motivo manifiesto a usted que se abstenga de atacar a las fuerzas provinciales, bajo su responsabilidad. Los gendarmes de la policía no atacarán a usted. General Ordóñez".

"Julio 27.—Señor jefe de los ciudadanos en armas contra el gobierno de La Rioja, S. E. el señor Presidente de la Nación dispone que cesen inmediatamente las hostilidades entre las fuerzas armadas de su mando y las del gobierno de la expresada provincia. Sírvase usted, en consecuencia, disponer lo correspondiente para el cumplimiento de esta disposición del Excmo. gobierno de la Nación. General Ordóñez".

"Julio 27—Señor jefe de las fuerzas ciudadanas en armas contra el gobierno de La Rioja, mayor Mauro Fernández, estación La Florida. El excelentísimo señor Presidente de la Nación dispone que se restablezca el orden alterado en esta provincia, con la presencia de las fuerzas alzadas contra dicho gobierno y mandadas por usted. En consecuencia, sírvase desarmar y licenciar a los ciudadanos a sus órdenes. El teniente coronel Alfredo Córdoba está encargado por mí de vigilar directamente y hacer ejecutar esta orden de S. E. el señor Presidente de la Nación, recibiendo de usted las armas y municiones y otorgando el recibo que corresponda. Salúdale atte. General Ordóñez".

VIDA CONTINENTAL

CONJURACION DE LA CRISIS BANCARIA

Influencia del capital argentino

Los telegramas que llegan de la vecina República del Uruguay, informan que ha sido conjurada la crisis bancaria que ha agitado al país durante una semana, sin que haya tenido, por el momento, las consecuencias desastrosas que hacía temer.

El Banco de la República, que es el oficial, ha sido el causante de los hechos producidos, por cuanto llevó la alarma a la plaza, por medio de una circular que repartió a toda su clientela, y que decía así:

"Por razones generales conocidas, y como medida transitoria, manifestamos a usted que queda en suspenso el crédito que le fué otorgado por este Banco.

"Para el caso en que usted sea deudor, tenga a bien, dentro de lo posible, reducir el importe de su deuda."

La opinión de la prensa, en general, es contraria al procedimiento observado por el Banco, sin que las circunstancias lo justificaran.

El ministro de Hacienda, llamado a explicar dicha medida, ha dicho que el Banco de la República, hace algún tiempo que en previsión de la situación del mercado monetario, no sólo nacional, sino mundial, se había preparado para afrontar las dificultades consiguientes a la situación que establece siempre el curso de los cambios, cuando es necesario apelar a las exportaciones de oro, para satisfacer los compromisos del comercio en el exterior.

Esa punto, en el cual se resuelve el pago al exterior por embarques de oro, llegó a establecerse no sólo para dicho país, sino para el Río de la Plata, en general, desde los primeros días del corriente mes, y de esa manera, se han visto grandes embarques de oro desde Buenos Aires y desde Montevideo.

Para responder a esos embarques de oro, el comercio, que recibe billetes, apela a la conversión, y el Banco responde a ella regularmente; pero responde siempre que las operaciones se desarrollen dentro del orden natural, dentro de lo normal. Sin embargo, cuando ese movimiento de extracción de oro llega a asumir una proporción extraordinaria, que ya amenaza quebrantar el equilibrio de la situación del encaje con respecto a la emisión, entonces el directorio de un Banco se ve obligado también a tomar medidas de carácter extraordinario.

En consecuencia, el Banco de la República, habiéndose visto estos últimos días frente a una verdadera corrida, que era tanto más alarmante, cuanto que provenía de otros de los Bancos locales—el Banco Comercial y el Banco de Londres,—al ver una extracción de oro que en pocos días llegaba a la suma de tres millones de pesos, adoptó el procedimiento de la supresión de todo crédito, como único medio de que la emisión circulante vuelva a las cajas del Banco y normalice la proporción del encaje en oro, que se ve amenazado de descender del límite establecido por la carta orgánica.

Los Bancos aludidos por el ministro han desautorizado la acción que éste les atribuye.

Explican los banqueros la mayor conversión de billetes en esta forma: la disminución de los negocios y la restricción de crédito operada en el último mes, influída, a su vez por las exportaciones de metálico, ha dado lugar a que entraran a los Bancos capitales que se juzgó prudente no colocar de nuevo. Esas entradas se hacían en billetes, que los Bancos no pudieron conservar so pena de constituir un tesoro de papel.

A la gestión financiera del gobierno se atribuye en general la desconfianza que ha inducido al público a dar una corrida al Banco oficial, pues desde hace meses se viene experimentando una progresiva escasez de numerario y después de la operación financiera realizada a principios de mes por el ministro de Hacienda, el desasosiego aumentó considerablemente. Ya no sólo había una reconocida escasez de dinero, y no sólo encontrábase restringido el crédito y altísimo el interés, sino que se disipaba la esperanza de que esa difícil situación se modificara favorablemente desde que para cumplir compromisos se habían hecho operaciones que afectaban al crédito del Estado.

En esas circunstancias llegaron noticias de que el ex ministro de Hacienda señor Serrato, no podía realizar el empréstito que negociaba en Europa, y de una interpelación en el Parlamento francés, reclamando ...

MOVIMIENTO POLITICO

EL GOBERNADOR DE BUENOS AIRES

Entrevistas con el Presidente y el Ministro del Interior

El gobernador de la provincia de Buenos Aires, señor Ortiz de Rozas, acompañado por su edecan, comandante retirado Zimmerman Saavedra, estuvo ayer en la casa de gobierno, con objeto, según anunciamos, de visitar al Presidente de la República.

A las 3 de la tarde llegó el gobernador al despacho presidencial. La entrevista fué breve, pues veinte minutos después el señor Ortiz de Rozas pasaba al Ministerio del Interior, para saludar al doctor Gómez.

Muy parco se mostró el gobernador en cuanto a lo que había conversado en ambas entrevistas. Sólo manifestó, al retirarse del despacho del primer magistrado, que el objeto de su visita había sido satisfacer un grato deber de cortesía.

Por lo que respecta a su conversación con el Ministro del Interior, expresó que también había querido saludarlo, pues no le conocía, y que en el curso de la entrevista le manifestó, al hablar de política general, sin puntualización, que el gobierno de la provincia se mostraría muy atento a la experimentación que iba a hacerse de la ley electoral recientemente sancionada, con el propósito de que ella constituya una garantía formal para todos los partidos políticos.

Momentos después de retirarse de la casa de gobierno, el gobernador salió para La Plata.

Partido Radical

COMITE DE LA PROVINCIA DE BUENOS AIRES

Esta tarde se reunirá el comité de la provincia de Buenos Aires, del partido Radical, para designar los delegados que llevarán su representación en las asambleas que se celebrarán el domingo próximo, para conmemorar el aniversario de la revolución de 1893.

Hasta ayer el comité tenía noticias de que la conmemoración se hará en los siguientes puntos:

Campana, General Rodríguez, General Sarmiento, Las Conchas, Lujan, Marcos Paz, Mercedes, Merlo, San Francisco, San Isidro, San Martín, Vicente López, Arrecifes, Baradero, Pilar, Exaltación de la Cruz, San Antonio de Areco, San Nicolás, San Pedro, Almirante Brown, Avellaneda, Florencio Varela, Lomas de Zamora, Quilmes, San Vicente, Bolívar, Bragado, Carmen de Areco, Carlos Tejedor, Carlos Casares, Chivilcoy, General Pinto, Junín, Lincoln, 9 de Julio, Rojas, Giles, 25 de Mayo, Azul, Las Flores, Saladillo, Rauch, Bahía Blanca, Necochea, Coronel Suárez, Mar del Plata, Juárez, Lobería, Olavarría, Tandil, Tres Arroyos.

COMITE DE LA CAPITAL

En la reunión de delegados que efectuó anoche, el comité de la capital, se resolvió que las autoridades de los comités de las circunscripciones, de acuerdo con la carta orgánica del partido, se renuevan en el mes actual y en la misma noche, en toda la capital.

La mesa resolverá la fecha en que se procederá a la renovación de las autoridades de las diversas circunscripciones.

Para poder votar será necesario ser afiliado al partido y presentar la libreta de enrolamiento, como comprobante de identidad y domicilio.

—También fué tratada en la reunión de anoche una moción referente a la elección municipal por sufragio universal.

Con respecto a este asunto se resolvió dirigirse a la representación radical en el Congreso, a fin de que estudie y presente un proyecto de reforma a la ley municipal.

Partido Principista

Se reunió ayer la junta del partido Principista, con la asistencia de la mayoría de sus miembros y bajo la presidencia del doctor Oliver. Resolvió proceder a la reorganización de los comités locales en la provincia de Buenos Aires, a fin de que se encuentren listos para las luchas electorales próximas.

Manifestada la necesidad de difundir entre los electores de la provincia el conocimiento exacto de los propósitos y tendencias de la agrupación, se resolvió publicar un manifiesto firmado por todos los miembros de las juntas de gobierno y ejecutiva.

EXISTENCIAS DE ORO

MOVIMIENTO OPERADO EN JULIO

Cifras comparativas del año

El movimiento en metálico que se operó en la Caja de Conversión durante el mes terminado de Julio, ha sido de pesos oro 8.033.869.54, contra 3.531.769.88 en Junio.

De la cantidad correspondiente al mes pasado, solamente han entrado pesos oro 515.173.10, mientras que las salidas se elevaron a pesos oro 7.518.696.43.

El "stock" en el depósito oficial ha experimentado en consecuencia, una disminución de pesos 7.003.523.33 oro. El 30 de Junio, sumaba pesos oro 266.584.334.44, y ayer quedó en pesos oro 259.580.811.11.

Para este mes se descuentan nuevas extracciones de importancia, para efectuar embarques de oro con destino al exterior, para cubrir los saldos que generalmente se reciben todos los años en esta época, por liquidación de cuentas en el comercio, pagos de intereses y operaciones de distinto orden.

Este año, esa exportación será más importante, porque la baja cotización de los cambios ha impedido que los saldos de esas liquidaciones se efectuaran con giros debido a la escasez de letras para cubrir las necesidades de la plaza.

La precitada escasez de letras no se habría producido, si el movimiento del cambio se hubiera desarrollado en forma normal, pero la especulación operada a comienzos del año, con la importación excesiva de oro, ha sido la causa de la anormalidad porque atraviesa ahora el mercado de cambios, y por la cual, deben remitirse al extranjero fuertes remesas metálicas.

Cabe también tratar en estas líneas la resolución del directorio de la Caja de Conversión, con respecto a la entrega de libras esterlinas, en gruesas partidas, y que se atribuyó al propósito de limitar la exportación de oro.

Esa resolución fué tomada en virtud de los informes recogidos, sobre una posible especulación de los banqueros, por el beneficio que arrojaría la actual cotización del cambio.

...convenientes de la institución para mantener el nivel del oro amonedado que tiene en custodia, sin atender los pedidos de determinadas piezas.

En los cuadros siguientes damos las cifras comparativas de las operaciones efectuadas por la Caja de Conversión, de Enero a Julio, en el corriente año y en el anterior.

ENTRADAS

	1913	1912
Enero	2.439.254.491	72.536.476
Febrero	16.982.704.950	1.795.647.482
Marzo	17.466.729.678	8.073.397.592
Abril	4.536.711.162	9.634.334.770
Mayo	1.721.010.280	5.305.912.782
Junio	3.315.786.794	4.712.776.238
Julio	515.173.107	2.952.135.519
Total:	46.979.360.459	31.096.734.799

SALIDAS

	1913	1913
Enero	1.204.105.491	3.454.252.126
Febrero	412.410.926	680.287.358
Marzo	282.215.590	241.611.170
Abril	289.575.288	291.759.282
Mayo	241.087.188	252.140.236
Junio	276.005.090	307.079.628
Julio	7.518.696.436	280.675.762
Total:	10.224.089.009	4.507.805.572

EXISTENCIAS AL 30 DE JUNIO

Años	$ oro
1899	
1900	12.274.850
1901	
1902	
1903	81.359.229.300
1904	43.227.475.330
1905	75.927.986.840
1906	104.576.165.290
1907	122.577.857.970
1908	124.532.526.240
1909	170.945.342.660
1910	189.521.355.450
1911	196.279.620.120
1912	213.866.098.098
1913	259.520.811.110

A los envíos de oro para Europa efectuados en el mes de Julio, hay que agregar 900.000 libras esterlinas que fueron embarcadas en el "Cap Vilano", salido ayer de nuestro puerto, con destino a Hamburgo y escalas.

Ese cargamento fué hecho por la casa Ernesto Tornquist, y los Bancos Francés y Alemán.

Hasta la fecha y desde el mes próximo pasado, se han exportado libras esterlinas 3.560.000, ó sea, un equivalente de pesos oro 17.942.400.

NOTAS DE ARTE

III SALON NACIONAL

Desde hoy se recibirán en el local de la Comisión Nacional de Bellas Artes, Arenales 687, las obras destinadas a figurar en el próximo Salón Nacional organizado bajo los auspicios de aquella institución.

Las obras, acompañadas del correspondiente boleto de inscripción, serán admitidas en dicho local todos los días hábiles de 1 á 3 p. m., hasta el 20 del mes en curso, fecha que ha sido fijada como plazo improrrogable.

En el boleto de inscripción debe constar el nombre y apellido del autor, como asimismo su nacionalidad, años de residencia, en caso de ser extranjero, título, dimensiones y precio de las obras que se desea exponer.

En una reunión que celebrará mañana la Comisión Nacional de Bellas Artes se designará el jurado de admisión.

LAS CONFERENCIAS EN EL MUSEO

El lunes próximo á las 5 de la tarde se reanudarán las conferencias del Museo Nacional de Bellas Artes iniciadas el año próximo pasado por el director del establecimiento, doctor Cupertino del Campo, con propósitos de intensificar la cultura estética de nuestro público.

Iniciará esta segunda serie de conferencias el señor José León Pagano, con una disertación sobre "Velázquez y Felipe IV".

El acceso á las conferencias será gratuito y las entradas se otorgarán desde hoy en el local del Museo, de 1 á 5 de la tarde.

LA CONFEDERACION HELVETICA

SU ANIVERSARIO

Han pasado seiscientos veintidós años, desde el día en que un grupo de pastores de Uri, Schwyts y Unterwalden, se reunieron y juraron defender las libertades de sus valles contra la ya entonces poderosa casa de Austria.

Los valerosos pastores cumplieron su juramento en un sinúmero de combates y sentaron así los cimientos de la Confederación Helvética, nación que, á pesar de la reducido de su territorio, ocupa hoy un lugar prominente entre los pueblos modernos.

Los tres cantones originales fueron el núcleo, alrededor del cual se agruparon otros distritos, y Suiza se compone ahora de veinticinco cantones; pero el ensanche del territorio de la Confederación no fué debido á conquistas por las armas, sino á la adhesión espontánea de agrupaciones de hombres sedientos de libertad. Hombres de diversas razas y lenguas, alemanes, franceses é italianos, vinieron á cobijarse bajo la bandera de Helvecia, y mientras otros países de población mixta amenazan disolverse por las luchas de raza, en Suiza todos viven en paz y armonía; cada grupo conserva las peculiaridades que le son propias, pero al mismo tiempo respeta las de los demás, dando así al mundo un ejemplo digno de ser imitado.

Suiza es la primera de las repúblicas existentes por el orden cronológico, y lo es acaso también por el grado de perfección que han alcanzado sus instituciones democráticas. Es hoy día el único país europeo que ha adoptado el principio del "referendum" ó plebiscito y todas las cuestiones de cierta importancia son sometidas á la votación directa del pueblo.

El pueblo suizo tiene así motivos para conmemorar con orgullo el glorioso aniversario del nacimiento de su nacionalidad, y es natural que le expresen sus simpatías todos los hombres que cultivan el ideal de la democracia.

FESTEJOS CONMEMORATIVOS

Los residentes suizos de esta capital conmemorarán hoy el 622.° aniversario de la Confederación Helvética, con varios festejos que comenzarán hoy y continuarán mañana.

En el local de la Casa Suiza, Rodríguez Peña 254, se reunirán todos los delegados de las sociedades suizas de esta capital, con el fin de ir á saludar al ministro, doctor Alfonso Dunant, en el local de la legación.

Por la noche, á las 7.30, en el mismo local, será servido un banquete democrático, al que han adherido numerosos comensales. La mesa será presidida por el ministro de Suiza.

Los festejos continuarán mañana por la noche, en el local de la Casa Suiza, donde se desarrollará un variado y atrayente programa teatral y de concierto, al que prestarán su concurso los elementos de varias sociedades suizas.

Se iniciará el programa con la ejecución de los himnos argentino y suizo, á los que seguirán cuadros plásticos por la Sociedad Suiza de Gimnasia, la representación del sainete "Con el agua al cuello" y la exhibición de varias vistas cinematográficas.

La segunda parte está reservada á números de concierto, y vistas cinematográficas, y en la tercera se representará el juguete cómico "La mufiequita sabia".

La velada terminará con un baile familiar.

—

A la recepción que el plenipotenciario de Suiza, señor Dunant, ofrece hoy en los salones de la legación á los miembros del cuerpo diplomático, asistirá el Ministro de Relaciones Exteriores, doctor Bosch, y el introductor del cuerpo diplomático señor Barilari, quien saludará al plenipotenciario de Suiza en nombre del Presidente.

M. LOUIS PASSY

† AYER EN PARIS

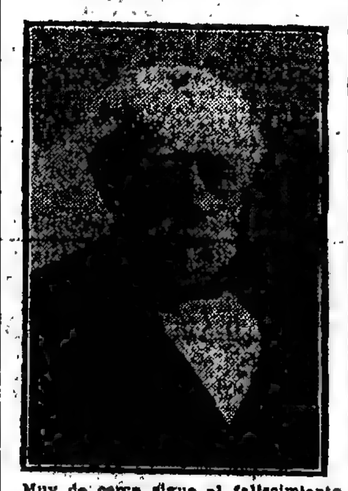

Muy de cerca sigue al fallecimiento de su eminente primo del mismo apellido, Frederic Passy, el diputado francés M. Louis Paulin Passy, que también contribuyó á ilustrar ese nombre.

M. Louis Passy, que acaba de fallecer á los ochenta y tres años, nació en París, y completó allí sus estudios en la Ecole des Chartes. Obtenido su doctorado en derecho, se ocupó de cuestiones económicas é históricas, é intervino en la política dentro de las filas conservadoras.

Ingresó á la asamblea nacional en 1871, y desde 1876 ha sido electo constantemente diputado por el departamento del Eure, circunscripción de Les Andelys. Era actualmente decano por la edad, de la Cámara.

Se distinguió en todos los ramos de la actividad á que se dedicó; fué, sucesivamente, subsecretario de Estado, de Finanzas, presidente de la Sociedad de Anticuarios de Normandía, de la Sociedad de la Ecole des Chartes, de la Sociedad de la Historia de Normandía, de la Sociedad Libre del Eure, miembro honorario de la Sociedad de Anticuarios de Francia y de Londres, miembro de la Academia de Ciencias Morales y Políticas, de la Academia de Turín, secretario perpetuo de la Sociedad Nacional de Agricultura de Francia, administrador de la Sociedad del Crédito Industrial y Comercial.

Deja numerosas obras, entre las cuales merecen ser citadas: Etudes sur la vie et les ouvres de Thomas Corneille, libro laureado por la Academia Francesa; Memorias y notas de Auguste Le Prevost, para servir á la historia del departamento del Eure; La Forêt de Lyons, trabajo premiado por la Sociedad de Agricultura; Histoire Administrative; Frochot, préfet de police; L'Approvisionnement de Paris et la question des subsistances sous le Consulat et l'Empire; le Marquis de Blosseville; Melanges Scientifiques et littéraires.

EL TRANSITO EN LA DIAGONAL NORTE

Modificación necesaria de una ordenanza

Días atrás, al ocuparnos de la avenida diagonal Norte, cuya primera cuadra fué entregada al servicio público el 9 de Julio último, evidenciamos la necesidad de modificar la ordenanza que prohibe la circulación de vehículos por las calles Florida y Perú, desde la Avenida de Mayo á Lavalle, de 5 de la tarde á 8 de la noche, dijimos que eso era necesario para hacer utilizable la nueva vía, pues manteniendo en vigor la disposición aludida, durante esas horas la diagonal no llena su objeto desde que muere en un punto reservado al tránsito de peatones.

A este respecto dijimos también, que era conveniente suspender los efectos de esa ordenanza en lo que respecta á la parte de la calle Florida entre Rivadavia y Mitre, con lo cual se conseguiría que la circulación de vehículos, precisamente muy densa á esas horas en la parte central de la ciudad, encontrara un desahogo en la única cuadra con que hoy cuenta de extensión la avenida diagonal.

Concordante con esta opinión, la dirección de tráfico dirigió ayer una nota á la Intendencia Municipal, en la que hace ver las ventajas que reportaría el tránsito en esa parte de la ciudad la suspensión de la citada ordenanza, y consulta si sería posible poner en práctica la medida.

Como se trataría de modificar una ordenanza sancionada por el Concejo y éste está actualmente en receso, la Intendencia estudiará el punto y verá si es posible dictar una resolución que permita el tránsito por la calle Florida durante las horas prohibidas, teniendo en cuenta asimismo que se trata de una sola cuadra de esa vía y de una mejora muy importante á introducir en el desenvolvimiento del tránsito.

QUEBRANTOS COMERCIALES

LOS TOTALES DE JULIO

En la capital y en el interior

Según los datos reunidos por "El Cronista Comercial", durante el mes de Julio próximo pasado las quiebras comerciales, en esta capital y en el interior, sumaron $ 19.287.204.54 papel de activo, y $ 17.917.714.12 de pasivo, de manera que el superávit es de $ 1.369.490.42.

De los siete meses trascurridos en este año, el de Julio ocupa el tercer puesto en el orden proporcional en cuanto á la importancia de las sumas del activo y pasivo. Comparadas las cifras de Julio con las de Junio, se nota, á favor de aquél, una disminución de $ 7.615.165.97 en el activo y de $ 6.007.290.85 en el pasivo.

Clasificadas por provincias, las quiebras de Julio, se distribuyen así:

	Activo	Pasivo
Cap. Fed.	11.008.956.48	10.104.685.62
Sta. Fe	3.160.971.22	2.922.603.32
Bs. Aires	1.959.631.23	2.094.786.74
Mendoza	985.259.20	868.389.88
E. Ríos	921.451.40	365.987.27
Córdoba	438.974.50	336.216.43
San Luis	300.094.71	331.029.65
P. Central	251.805.16	174.736.06
Tucumán	137.731.66	102.100.41
S. del Est.	70.000.—	70.000.—
Jujuy	40.281.41	35.861.72
Corrientes	22.736.45	10.316.97
Total:	19.287.204.54	17.917.714.12

Comentando este cuadro, "El Cronista Comercial", dice que en el orden de clasificación de provincias, se han producido notables variaciones.

En primer lugar, agrega, debemos señalar como dato halagüeño, que en la capital federal se ha producido, con relación al mes anterior una disminución de 11.635.771.37, para el activo y 9.502.457.68 para el pasivo, es decir en una proporción mucho mayor del 50 por ciento, caso que rara vez acontece de un mes para otro.

En cuanto al orden de provincias, se verá que esta vez la provincia de Santa Fe, que en los meses anteriores oscilaba entre el 2.° y 4.° lugar, se ha colocado después de la capital federal con un activo de 3.160.971.22 y un pasivo de 2.922.603.32, lo que significa que para aquella rica provincia el mes de Julio ha sido de g

manda; propender á la difusión de puestos de venta y, por último, tratar de equilibrar la producción con el consumo.

He aquí el proyecto, que prevé todos esos puntos:

Desde la promulgación de la presente ordenanza los buques pesqueros que conduzcan pescado al abastecimiento de la población de la capital, no podrán desembarcar dicho producto sin previa inspección de la administración sanitaria.

El pescado será acondicionado en cajones ventilados y que por si pueda escurrirse el agua que contenga proveniente del hielo para su conservación.

Al arribo de cada buque serán retirados los cajones de pescado y colocados sobre los vehículos que han de trasportarlos directamente á los sitios de venta, donde el producto ha de ser entregado de inmediato al expendio público.

Desde el 1.o de Diciembre hasta el 31 de Marzo, podrá conservarse en el frigorífico por sólo 24 horas el pescado que se introduzca para la alimentación y en el resto del año, podrán por casos excepcionales llevarse á frigoríficos donde no permanecerán un tiempo mayor de 48 horas.

El P. E. facilitará dentro de su esfera de acción, la venta inmediata del pescado, autorizando el funcionamiento de puestos de venta en los mercados, ferias francas y sitios que considere conveniente.

A los efectos de lo dispuesto en la presente ordenanza, se considera venta inmediata la que se efectúa dentro de las 24 horas trascurridas del momento del desembarco de los cajones de pescado hasta el momento de su expendio.

A los efectos de lo dispuesto por el párrafo anterior se declaran exentos de impuestos municipales los puestos destinados á la venta de pescado.

Queda prohibida la venta del pejerrey menor de 20 centímetros de largo, medidos del centro del ojo hasta el nacimiento de la cola, estableciendo como época única de la venta del pejerrey desde el 1.o de Enero hasta el 1.o de Septiembre.

Los infractores á las disposiciones contenidas en los artículos 1.o y 6.o sufrirán una multa de 50 pesos y decomiso del artículo por cada infracción; á los infractores á lo dispuesto en el artículo 3.o una multa de 50 pesos y decomiso del artículo.

CONGRESO NACIONAL DEL NIÑO

Comisión de educación

En la sala de actos del Museo Social Argentino se reunió ayer la comisión de educación que preside el doctor Del Valle Iberlucea y que, como es sabido, actuará en el próximo Congreso Nacional del Niño.

Se aprobó sin modificaciones el programa general de la sección correspondiente que hicimos público en uno de nuestros números anteriores y se resolvieron algunos puntos relativos á su participación en la exposición que funcionará anexa á dicho congreso.

La comisión aprobó después, el nombramiento de relatores oficiales de la misma para tratar en el seno del congreso los puntos correspondientes de su programa.

Los relatores nombrados para los temas oficiales son, Ernesto Nelson, Alicia Moreau, Raquel Camaño y Amable Alvarez, quienes tienen á su cargo, los siguientes temas:

Teniendo en cuenta la aspiración general de conceder menos importancia á la imposición del conocimiento en la cultura del niño, sistemas cuyos exponentes tradicionales son:

Los programas y libros de texto que catalogan conocimientos y no ofrecen al educando la oportunidad de obtenerlos como un resultado de su propia investigación;

El maestro, que se ve precisado á comunicar solamente la información, dejando al niño en estado pasivo;

Los exámenes y clasificaciones que no califican las aptitudes sino la facultad de recordar. ¿Cuáles serían los medios, dentro de la organización actual de la educación en nuestro país, para que los institutos de enseñanza fueran centros de trabajo que desarrollasen en el niño la facultad de observar, comparar y descubrir?

¿De qué medios puede valerse la escuela laica para desarrollar el sentido moral del niño?

¿Conviene el sistema de la coeducación de los sexos en nuestro país?

El analfabetismo en la República; sus causas y medios de combatirlo.

—

Esta noche á las 8.30 se reunirá en el local de la Asociación Nacional del Profesorado, la sección de derecho que preside el doctor Barroetaveña, y mañana, en el mismo sitio y hora, la de protección á la madre y al niño, que preside el doctor Palacios.

EJERCITO Y MARINA

El Ministro de Guerra — Visitas del agregado militar francés — El agregado militar de Alemania — Incorporación al ejército alemán—La campaña de los Balkanes — Reglamento de uniformes — Haberes del ejército — El fallecimiento del mayor Cabral — Colegio Militar — Monitor "Los Andes" — Cuerpo de maquinistas de la armada — Pago á los pensionistas militares.

Continúa enfermo el Ministro de Guerra, por lo que tampoco concurrió ayer á su despacho. Según parece, el general Véliz permanecerá en su domicilio hasta el lunes próximo, firmando allí los asuntos más urgentes.

—Continuando su propósito de conocer de cerca á nuestro ejército y los institutos militares, hoy visitará el agregado militar de Francia, capitán Salats, la escuela superior de guerra, de donde pasará al cuartel del regimiento de granaderos á caballo.

Lo acompañará en esta gira el capitán Manuel Belgrano, del personal del Ministerio de Guerra.

—El agregado militar á la legación de Alemania, capitán von Pabst, se despidió ayer en el Ministerio de Guerra, pues regresa á su país en uso de licencia.

—Una comunicación recibida en el Ministerio de Guerra del de Relaciones Exteriores, informa que han sido incorporados á diversos cuerpos de su arma respectiva del ejército alemán, siete oficiales argentinos, que partieron hace algún tiempo para ese país, con tal objeto.

—El capitán Molina, que fué designado por el Ministerio de Guerra para seguir las operaciones del ejército de Bulgaria en la guerra con Turquía, ha remitido un informe reservado al ministerio, sobre esa campaña.

—Por el Ministerio de Guerra se hizo conocer un decreto, por el que se aprueban las modificaciones introducidas en el reglamento de uniformes militares en vigor, por decreto de 10 de Junio de 1911, y el álbum correspondiente. Por el mismo decreto se autoriza al Ministerio de Guerra para que haga imprimir por los talleres del estado mayor del ejército los ejemplares de esas modificaciones que sean necesarios, y los entregue á la intendencia de guerra.

—Se ha dictado una disposición, en la que se establece que todas las dependencias del Ministerio de Guerra que perciban partidas que lleven involucrados los fondos para el pago del personal ó sobresueldos al personal de presupuesto, elevarán al mismo departamento, séptima división del gabinete militar, una planilla en triplicado con el personal que tuviesen en servicio y con el sueldo que goza ó sobresueldo, á fin de regularizar su situación.

—Ayer, por la tarde, se comunicó al Ministerio de Guerra el fallecimiento ocurrido en esta capital del mayor retirado Pedro Cabral. El ministerio nombró una comisión compuesta por los mayores Enrique Podestá, como presidente, y Guillermo Oyarzú y Teodoro Schroeder, como vocales, para que velen el cadáver.

—Se ha dictado una resolución, en la que se establece que las unidades del ejército en que se incorporen oficiales recientemente egresados del Colegio Militar, elevarán, á los seis meses del ingreso, un informe reservado sobre ellos, por el conducto que corresponda, para que el ministerio lo envíe á su vez al colegio.

Sobre cada uno de esos oficiales se hará un informe individual, el que será elevado sin expresar ostensiblemente el nombre del causante, sino con una letra que haga fácil la individualización del documento respectivo, en cualquier momento.

En ese informe se expresarán las condiciones de mando, preparación práctica demostrada, modo de conducirse en el cuerpo, etc.

—Entró ayer á Río Santiago el monitor "Los Andes", buque que navegaba por el Río de la Plata, con la escuela de torpedistas, realizando trabajos prácticos de los alumnos.

—De los cuerpos auxiliares de la armada han pasado: Al explorador torpedero "Jujuy", como jefe de máquinas, el ingeniero maquinista de primera, Domingo Costagliola, y al destroyer "Misiones", con el mismo cargo, el ingeniero maquinista de segunda, Manuel F. Pérez.

—El jefe de la sección Pensionistas Militares, teniente coronel Vigil, empezará á pagar hoy los haberes de ese personal, correspondiente al mes de Julio pasado.

VOLACION Y AEROSTACION

Vuelo de Newbery en Inglaterra

OTRAS INFORMACIONES

Un telegrama de Londres, recibido ayer en la secretaría del Aero Club Argentino, comunica que el ingeniero Jorge Newbery realizó un vuelo con pasajero, en el aeródromo de Hendon, el martes último.

—Mañana quedará terminado el nuevo globo "Los Andes", de 1.600 metros cúbicos de capacidad, construído por el piloto Ernani Mazzoleni, en el parque del Aeró Club Argentino, en Belgrano.

"Los Andes" ha sido construído con la tela que donó el ingeniero Jorge Duclout, y será utilizado para el aprendizaje de los pilotos militares de la escuela de volación militar.

—Hoy, en el buque expedicionario "Fram", el capitán Doxrud, que ha realizado su aprendizaje de volador en el aeródromo civil de El Palomar, ofrecerá un almuerzo de despedida al teniente coronel Arenales Uriburu, ingenieros Alberto R. Mascías, Jorge Duclout, y los tenientes pilotos Raúl Goubat, Alfredo S. Agneta, y señores Benjamín Jiménez Lastra y Antonio Obligado.

—Ayer, en la escuela de El Palomar, sólo efectuaron vuelos en biplano Farman, los pilotos Saturno Pérez Ferreyra, Pedro Zanni y Juan Carlos Ferreyra.

El señor Antonio Obligado también hizo una salida solo, por los alrededores del aeródromo.

Por la tarde, el teniente Agneta hizo un espléndido vuelo de ida y vuelta, hasta Campo de Mayo, en el monoplano Blériot de 50 H. P.

Agneta realizó varios virajes por sobre los cuarteles de Campo de Mayo, y después regresó á la escuela de El Palomar, donde descendió con un largo planeo, sin motor.

—Ayer regresó de Montevideo el piloto francés Marcel Paillette, quien permaneció durante tres meses en el país vecino, en calidad de director técnico de la escuela de volación militar de Los Cerrillos.

NOTICIAS VARIAS

Desembarco de pasajeros

La comisión asesora de puertos estudia actualmente un proyecto de reglamento del desembarco de pasajeros, con objeto de subsanar algunas deficiencias que se observan en la práctica, por falta de disposiciones previsoras, las cuales darían por resultado facilitar las operaciones de atraque, amarre, retiro de vapores, desembarque de equipajes y encomiendas.

El "Cap Trafalgar"

Según telegrama recibido por los señores Antonio M. Delpino y Hno., ha sido botado al agua en Hamburgo, el nuevo vapor alemán "Cap Trafalgar", que la compañía Hamburgo Sud Americana mandó construir en los astilleros de Vulcan, para el servicio del Río de la Plata.

El citado paquete, de 18.000 toneladas, es más grande y reune mayores comodidades que los otros vapores de la misma compañía.

Probablemente llegará á este puerto en el mes de Enero del año próximo.

Gira de inspección por Maldonado

Hoy por la mañana, el presidente del Concejo Deliberante, doctor Enrique Palacio, á pedido de la comisión de fomento de Maldonado, efectuará un gira de inspección por dicho barrio, con el propósito de tomar nota de las mejoras que solicita dicha comisión.

Después de la visita por diversas calles, en la que será acompañado por varios vecinos, el doctor Palacio será obsequiado con un "lunch" en la confitería Alonso, Santa Fe 5180.

M. Leopoldo Mabilleau

Desde Río de Janeiro, M. Leopoldo Mabilleau dirigió una carta al doctor Emilio Frers, presidente del Museo Social Argentino, en la cual anuncia su llegada á nuestro país, para dentro de diez ó quince días.

Como se recordará el conocido mutualista Mabilleau visitó el año anterior nuestro país con detención, y dió interesantes conferencias.

Tranvías Lacroze y ferrocarril Central de Buenos Aires

El señor Santiago C. Marengo, de larga actuación en las empresas de trasportes, quien en la actualidad ocupa interinamente la administración general del ferrocarril Buenos Aires al Pacífico, ha sido designado para el cargo de administrador general de la empresa de tranvías Lacroze y ferrocarril Central de Buenos Aires.

El velero "Fram"

Está amarrado en la dársena Norte el ballenero "Fram", de la expedición noruega al polo Sur.

Este buque ha sido alistado para emprender un viaje hasta el canal de Panamá, al mando del capitán Bertrán Doxouk. Allí debe encontrarse en el mes de Octubre próximo, para cruzar dicho canal.

Después será entregado otra vez al explorador Amundsen, quien efectuará una expedición al polo Norte.

La señora Carmen de Burgos

Con el objeto de saludar á su llegada á la señora Carmen de Burgos, distinguida escritora española, quien en el mundo literario es conocida bajo el pseudónimo de "Colombine", se ha constituído en esta capital una comisión de caballeros, patrocinada por el Ateneo Hispano Americano.

El encargado de negocios de España

Concurrió ayer al Ministerio de Relaciones Exteriores el encargado de negocios de España, señor Danvila, con objeto de interesarse por algunos asuntos de trámite.

Al mismo tiempo solicitó una audiencia del Presidente de la República, para presentarle al señor José María de Olózaga.

Venta de tierras fiscales

La dirección de tierras y colonias ha hecho conocer el resultado obtenido en el remate de tierras fiscales de los territorios del Chaco y Formosa, cuyo producto será destinado á la terminación de la construcción de los ferrocarriles de fomento. He aquí los datos del remate:

En el chaco se vendieron 9 lotes de 2.500 hectáreas y 6 de 1.275 cada uno, á un precio medio de $ 32.45 la hectárea.

En Formosa se vendieron 5 lotes de 2.500 hectáreas cada uno, á precio medio de $ 13.50 la hectárea.

El precio más alto obtenido en la venta fué de 40 pesos la hectárea, en el Chaco, y el más bajo de 10.50 moneda nacional la hectárea, en tierras de Formosa.

LA LECHE PARA EL CONSUMO

COMO SE FISCALIZA SU CALIDAD

Acción de la Asistencia Pública

Por los grabados y el cuadro numérico que acompañan á estas líneas, podrán ver nuestros lectores, cómo la Inspección Técnica de la Asistencia Pública realiza la fiscalización de la leche que para el consumo se trae al municipio federal.

El discutido asunto de la higienización de la leche, que provocó cierta efervescencia entre los productores é intermediarios y que dió margen á que la Intendencia Municipal sentara

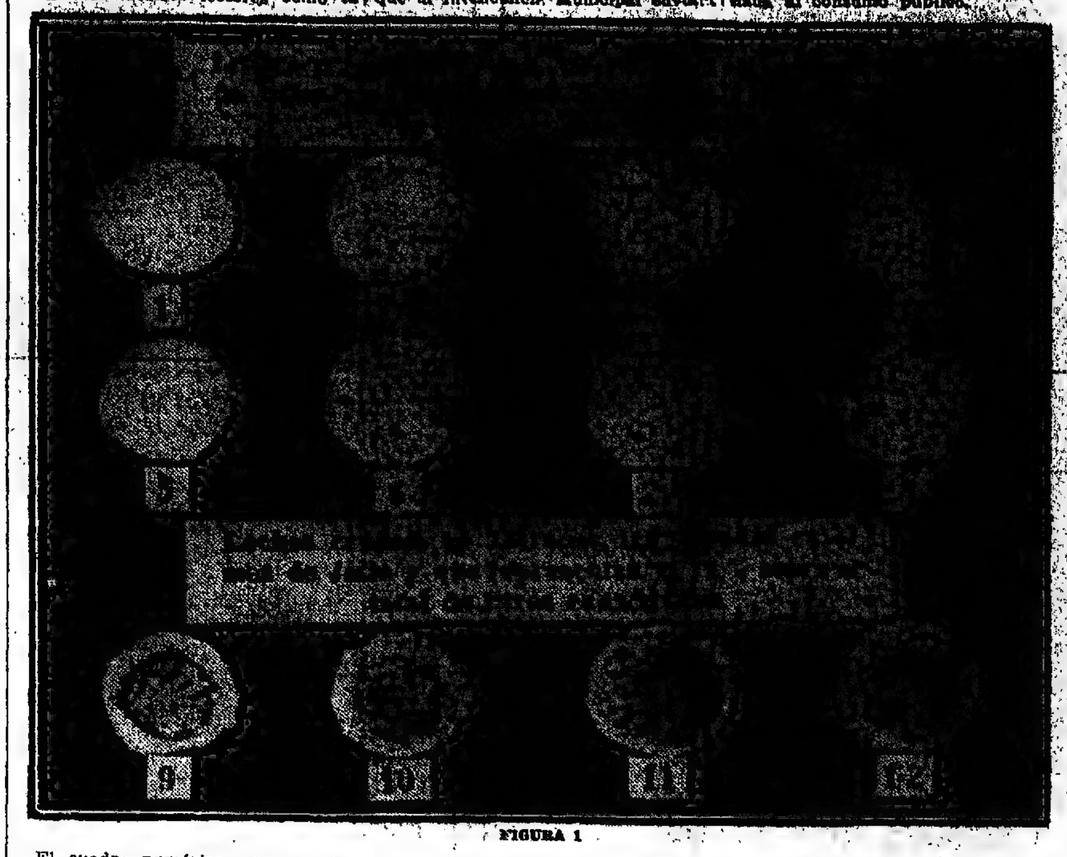

FIGURA 1

El cuadro numérico que reproducimos permite conocer los resultados obtenidos en la inspección practicada en un día, el que, tomado al azar, resulta ser el 28 de Julio próximo pasado.

RESULTADOS DE LA INSPECCION DE LECHE DEL 28 DE JULIO DE 1913

Estaciones	Analizada Día	Analizada Noche	Inutilizada por Sucia Día	Sucia Noche	Aguada Día	Aguada Noche	Jabón Día	Jabón Noche
Once	14.210	—	128	—	—	—	16	—
V. Devoto	1.040	—	—	—	—	—	—	—
Flores	7.440	8.960	416	16	—	—	—	—
Sáenz	—	768	—	—	—	—	—	—
Plaza	7.340	44.600	96	368	32	—	32	—
Barracas	11.200	—	16	—	80	—	—	—
Totales	41.239	54.328	656	384	112	—	48	—

En los veinte primeros días de Julio, por ejemplo, ha sido examinada la cantidad de 2.000.000 de litros de leche, de la cual se inutilizaron 14.000 litros por sucia, y 6.200 litros por contener agua.

Las fotografías demuestran más claramente aún, el resultado de las experiencias realizadas.

Las dos hileras superiores de figuras del grabado número 1, son reproducciones de las muestras de las leches crudas, filtradas, introducidas al municipio durante el mes de Julio y que representan el 90 por ciento sobre el total de litros examinados.

Se observará que esas muestras no contienen impurezas; véase ahora la hilera inferior, ó sea las figuras 9, 10, 11 y 12, que son muestras tomadas del 10 por ciento restante, que fué decomisado, y se notará la diferencia.

Las primeras muestras, ó sea las de las figuras del 1 al 8 demuestran, pues, que la leche que consume actualmente el vecindario es de buena calidad.

En lo que respecta á la leche no higienizada, las dos primeras series de figuras del grabado número 2 representan muestras, mediante las cuales se puede ver que no está libre de impurezas.

La serie del 1 al 8, son muestras de la leche filtrada é higienizada, la que, como se nota á la simple vista, es pura y apta también para el consumo.

La dirección de la Asistencia Pública ha logrado, pues, su objeto en las medidas que puso en práctica para garantizar al vecindario de la capital el consumo de leche sana, lo que demuestra el buen tino y la dedicación prestada al asunto por el doctor Piñero.

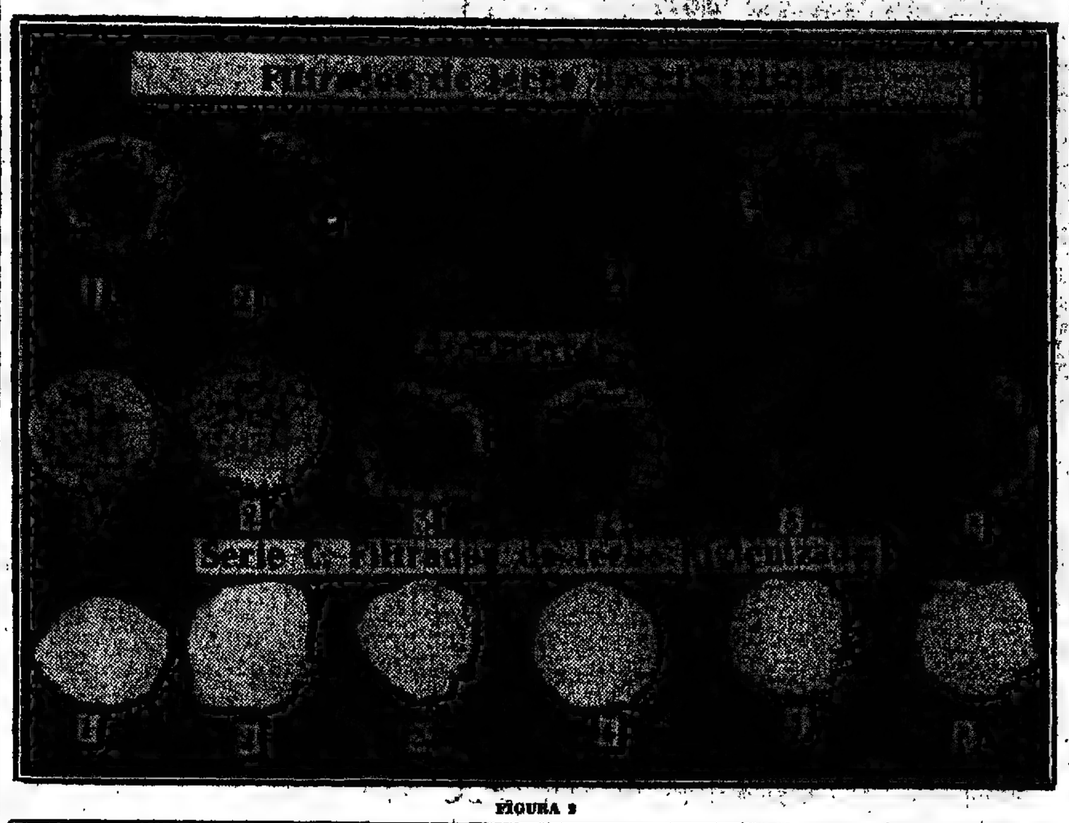

FIGURA 2

EL DIA SOCIAL

ENLACE IÑARRA - LUQUE — Ayer fué consagrado, en la ciudad de Rosario, el enlace de la señorita Rosario Iñarra con el doctor Rodolfo N. Luque, secretario de la dirección de LA PRENSA.

Con este motivo, el personal de esta casa hizo entrega al doctor Luque de un artístico pergamino, firmado por los miembros de la dirección, administración y redacción.

Ese testimonio de afecto acompaña al obsequio que el mismo personal hizo á nuestro compañero de tareas.

El pergamino es obra artística de nuestro compañero y dibujante Frans Van Riel.

Sobre el enlace Iñarra-Luque, nuestro corresponsal en Rosario nos comunicó lo siguiente:

Rosario, Julio 31—Dió lugar á un gran acto social, en esta ciudad, el enlace de la señorita Rosario Iñarra con el doctor Rodolfo N. Luque.

La ceremonia religiosa se realizó en la residencia de la novia y en ella actuaron de padrinos la señora Luisa Alvarez de Luque y el señor José Francisco Iñarra. Pocas horas después, en el acto civil fueron testigos, por parte de la novia, los señores doctor José Leguizamón, doctor Saturnino Albarracín, Vicente G. Funes y José F. Iñarra, y por el novio, los señores José Santos Gollán, Tomás Núñez, Samuel Luque y coronel Teófilo Fernández.

En la ceremonia religiosa, la novia lucía un elegante traje de "charmeuse" blanco, adornos de encaje "duchesse", velo de encajes de Bruselas y ramos de azahares.

Los nuevos desposados han sido muy felicitados en esta ciudad, donde cuentan con innumerables simpatías.

Terminada la ceremonia nupcial, se realizó, en casa de la familia de la novia, una brillante recepción, á la que asistieron numerosas familias.

A la hora de escribir estas líneas la fiesta sigue con toda animación, bailándose en los salones de la casa, la que ha sido adornada con profusión de flores y plantas naturales.

A las 12 de la noche, haciendo un paréntesis al baile se sirvió una cena.

Los desposados partieron esta noche para esa capital, donde fijarán su residencia.

Entre las personas asistentes á la ceremonia, estaban:

Señoras: Marcelina C. de Navarro, Arcelia D. de Arias, Clara Alberdi de Correa, Josefa D. de Sugasti, Mustiola B. Martínez, Dolores C. A. de Navarro Viola, Adelaida Tornquist de Gonsáles Albornoz, Sara P. de Albarracín, Beatriz Schaw de Cabrera, Aristodema Parera de Palacios, Amalia G. de Doncel, Sara A. de Fredikson, María P. de Carbó, María A. de Leguizamón, Sara Andino de San Román, María N. de Iñarra, Mercedes P. de Laborde, Amalia A. de Jenyon, Cristina C. de Iñarra, Herminia C. de Rojas.

Señoritas: María Susana Arias, Carmen, Lola y Juana Correa, Esther R. Argüibel, María Luisa Navarro Viola, Aída Covani, Marta Palencia, Carmencita Carbó, María del Carmen Iñarra, Amalia Quiroga, Delia Iñarra, Lola Albaladejo, Rosalía Jenyen, María Luisa Malrini, Clementina Iñarra, Teresa Tiscornia, Alicia y Aída Tiscornia, Lola y Sara Sugasti, Silvia Luque, Alcira Funes, María Inés Leguizamón, Margarita Favía, Sara Páez, María E. Funes, Emma Cano, Delia Shaw.

CONSEJO NACIONAL DE MUJERES —La comisión de la biblioteca del Consejo Nacional de Mujeres, realizó ayer en el Savoy Hotel, la sesión mensual de lectura, para la que se había preparado el programa que publicamos oportunamente.

La sesión fué muy interesante, destacándose en el desempeño de sus cometidos, la señora María Calvo de Pérez que cantó "Le pas d'Armes" y "Le matin"; fué tan aplaudida que tuvo que bisar. El becado argentino señor Carlos Olivares ejecutó en el violoncelo variaciones sinfónicas de Bohellmann.

Entre la numerosa concurrencia, anotamos á las señoras:

Señoras: Carolina Lena de Argerich, Catalina Moreno de Brickman, Celina Sáenz Peña de Villar, Dolicia Rodríguez de Barraza, Celina Atucha de Battilana, Carmen S. de Pandolfini, Laura Landa de Galup, Adelia Carranza Mazzini, Lola Rojo de Rodríguez García, María Piñero de Martínez, Ana Villar de Blancas, Alicia F. de Escurra, Lucrecia de la Torre de Obligado, Lucía Dubalde de Duchenois, Raquel A. de Llames Massini, Saturnina Rigal de Bustos Morón, Lola A. de Agote, Matilde F. de Argerich, Ana P. de Molina Civit, Fidela S. de Rojas, Elena S. de Dickinson, María Gómez de Brian, Alicia Charles de Helguera Belgrano, María Eguía de Rodríguez, Lola Kiernan de Ball, Angela L. de Romero, Ana María Carranza de Rodríguez Lubary, Julia Pico de Fernández Pablet, Enriqueta Ventura de Domerjech, Margarita B. de Villegas, Angela Milberg de Olivares, Josefina Castro Almeyra de Idoyaga Molina, Leonor L. de Dickinson, Leonor Almanza de Devoto, Corina Díaz de Vivar de Escobar, Elvira González Chaves de Torello, Catalina B. de Berón, María del Pilar Maciá de Duhl, Juana O. de Escobar, Antonina Crespo de Silgueira, Eleonora del Carril de Fracassi, Clarita Suárez de Perdriel, Rosario S. de Díaz Rivero, Josefina S. de Fernández, María S. de Howard, Rebeca Piñero del Mármol de Frías, Juana M. de Merlini, María F. de Santamaría, Sara Villegas de Gilardi, Corina F. de Vieyra, Julia Alvarez de Toledo de Ramos, Belem de Tesanos de Oliver, Pastora A. de Argerich, María Arroguí de Palacios, Adriana Pérez de Arce, Elena A. de Castro, Luisa D. de Urquiza, Elvira B. de Rodríguez, Lía E. de Rodríguez Burmeister, Rosa Gallo de del Carril, Catalina B. de Jones, Juana B. de Freers, Elena Fernández Blanco de Irigoyen, Saturnina Rigal de Bustos Morón, Celia E. de Williams, Matilde P. de Lijó López, Carmen Ugarte de Merlo, Clara Rodríguez Etchart de Marín, Juliana Udaquiola de Lonner, Celina A. de Reyes, Martina Ojeda de Tornú, Celina Maturana de Araoz Alfaro, Gabriela Pardo de Brickman, Leonor Stegman de Piñero, María Teresa L. de Lavalle, Cecilia P. de Pourtalé, Esther A. de Olivera, Alcira H. de Videla, María V. de Carramuño, Emilia D. de Devoto, Elena Rivas de del Castillo, Filomena Devoto de Devoto, Elena D. de Gigena, Esilda F. S. de Blanco, Celina Atucha de Battilana, Amira P. de Muñoz González, Tully Roosen de Vidal, Angélica K. de Sañudo Ugarte, Matilde M. de Roth, Valentina J. de Krasenteim.

Señoritas: María Mercedes Sáenz Fernández, Elena Villar Sáenz Peña, Luisa Angélica Urquiza, Leonor Piñero Stegman, Paula y Victoria Carreras, Aurora Guiñazú, Amelia, Mercedes y Gloria Dupuy de Lome, Delia Diehl, Sara Pintos Melián, Carmen Saldías, Antonia García, Alina Reyes, María J. Paz, Graciela Martínez, Amalia y Agustina Rivas Benítez, Sara Tornú, María Luisa Bouson, Emma Repetto, María Guerrico, María Elena Palacios, María Mercedes Escobar Doncel, Trinidad Méndez, Susana Rojo, Luisa Angélica Urquiza, Mercedes Quiroga, Laura Rojas, Emma y Amalia Reyes, Julia Escalada, Alicia y Sofía Escurra, Lía Rodríguez, María Elena y Ofelia Rodríguez Egaña, Lucía Molina, Emilia y Lidia Devoto, María y Lidia Torres, María Mercedes Escobar Doncel, María Elena Castro Almeyda, Mercedes Blanco, Enriqueta Blancas, Susana Rojo, Luisa Cabrera, Olga Escobar, Paula y Victoria Carreras, María Peña, Clemencia Padilla, Amalia Moreno, Mercedes y Elisa Dahl, María Teresa Moreno, Carmen Pérez, Carmen Díaz Vélez, Alicia y Sofía de Escurra, María y Elena Bengolea, Elvira Insaurraga, Nelly Pistranera, María Eugenia Molina, Cora Trottman, Josefina y Ana María Castellanos, Alvina, María, Josefa y Obdulia Rivero, Haydée y Elia Coria Gallegos, Adela y María de la Torre, Sara Almanza, María Luisa Alvarez de Toledo, María J. Paz, Adela Marchelli, Luisa Cabrera.

RODOLFO L. SACKMANN — Falleció el 30, en Capilla del Monte, víctima de una larga y penosa enfermedad, el joven Rodolfo L. Sackmann.

Desaparece á los 24 años de edad y rodeado del afecto de sus muchos amigos y condiscípulos.

El joven Sackmann, estudiaba actualmente en la Facultad de Agronomía y Veterinaria, donde supo distinguirse por su inteligencia y contracción al estudio.

Su muerte enluta á las familias de Sáenz, Llambí, Van Praet, Cabral, Sackmann y otras.

El sepelio de sus restos se realizará hoy en el cementerio del Norte, previa una misa de cuerpo presente que se rezará en la iglesia del Pilar.

DIPLOMATICAS — Anoche se realizó en la legación de Francia, la comida que M. Henry Jullemier ofrecía en honor del Ministro de Relaciones Exteriores y su señora y del cuerpo diplomático.

Fueron comensales, además del anfitrión y Mme Jullemier, los siguientes señores:

Doctor Ernesto Bosch y señora Elisa de Alvear, ministro del Brasil, Luis Martín de Souza Dantas, ministro de Inglaterra, Sir Reginald Tower; ministro de Italia, Víctor Cobianchi; ministro de Portugal, coronel Abel Botelho; ministro de Bélgica, Carlos Renos; Intendente Municipal, doctor Joaquín S. de Anchorena; encargado de negocios de España, Alfonso Danvila y señora; introductor del cuerpo diplomático, Atilio Daniel Barilari; agregado militar á la legación de Francia, capitán Salats; cónsul general de Francia, M. Simonin; agregado á la misma legación, M. D'Albydre, señor García Mansilla.

Eran invitados también, pero se excusaron de no poder asistir, el Ministro del Interior, doctor Indalecio Gómez, y el señor Ezequiel Ramos Mexía, con sus respectivas señoras.

—El ministro de Bolivia, doctor Fernández Alonso, ofrecerá, el miércoles, de 5 á 7, una recepción en el Savoy Hotel, en conmemoración del aniversario de la independencia de su país.

ENLACES — El 6 del actual se efectuará, en el templo de San Nicolás de Bari, el enlace de la señorita Clotilde Ferraud con el doctor Francisco A. Gastelú.

—En la capilla de Las Victorias fué bendecido, anoche, el enlace de la señorita María Luisa Puga con el señor Fernando Battilana.

BENEFICIOS — Damos á continuación la lista de las damas que invitan á la función que se realizará el miércoles próximo en el Select American Biograph, á beneficio total del hospital San Fernando:

Señoras: Angélica G. de García Mansilla, María J. Quintana de Pearson, Fernanda L. de Terrero, Angela L. Sundblad, Florentina M. de Madero, Petrona C. de Stunz, Marcelina A. de Frías, Angela L. de Bidau, Elvira Elizalde de Jacobé, María J. Santillán de Williams, Clara Leloir de Demarchi, María F. Blanco de Villalonga, Celina Somellera de Jantus, Leonor Q. C. de Terry, Teodosia G. Q. de Pestaña, Elvira Soto de Castro, María M. Jorge de Carelli, Celina P. de Piñeyro Sorondo, Silvia Victorica de García, María Baudrix, Consuelo Mansilla de Quiroga, Ercilia M. de Arana, Inés V. de Morra, Anatilde G. de Gonsáles Segura, Susana Casares de Llobet, María U. de Alvear, Ercilia Cabral Hunter de Anchorena, María Luisa E. de García, Dolores B. de Larguía, Eloísa U. de Obejero, Sara G. de Bech, Magdalena M. de Peña, Julia P. de Bosch, Magdalena B. de Harilaos, Carmen M. P. de Rodríguez Larreta, Adela H. de Olmos, Clara Cobo de Anchorena, Esther Ll. de Roca, Carmen B. de Llavallol, Josefa S. de Pacheco, Mercedes L. de Christophersen, Adela R. L. de García Mansilla, Rosa O. de Elía, Elisa A. de Bosch, Josefina M. de García Mansilla, Juana Baudrix, Leonor U. de Anchorena, Susana T. de Castex, María A. E. Lezica Alvear, María Luisa Quintana de Rodríguez Larreta, Florinda Fernández de Renard, Celia Alvear de Ocampo, María C. M. de Saguier, Magdalena Sasyedra de Pinedo, Ernestina Urioste de Bullrich, Agustina G. M. de Mantilla.

Señoritas: María Teresa Pearson y Quintana, Jovita García Mansilla, Ernestina Madero, Elena Castex, Clara y María Luisa Demarchi, Celina Sundblad Alsaga, Stella Stunz, Cecilia y Julia Bosch, Magdalena Peña, María Elena y Elisa Harilaos, Stella Morra, Sylvina Cobo, Cora Zemborain, María Elena Saguier, Carmen Adela Sánchez Elía, Josefina é Inés Alsaga Unsué, María Luisa García Estrada, Isabel Senillosa, Marta Larguía, Angélica y Francisca Ocampo, Laura Pacheco, María Teresa Beccú, Inés y Leonor González Guerrico, Mercedes Christophersen, María Elena Alsaga Solé, Angélica y María Rosa Fernández Guerrico, Elvira y Marta Obejero Urquiza, Josefina Acosta, Ana María y María Elena Green, María Cristina Elía, Rosa y María Carolina Harilaos Pirán, Magdalena y Julia Pinedo.

—El lunes se efectuará en el Elysee Palace, una función especial á beneficio de las obras que sostiene la congregación Hijas de María del Huerto.

Patrocinan la velada, las señoras y señoritas:

Amelia A. L. de Massa, Lila M. de Sansone, Gregoria G. de Casco, Teresa M. de Echaverría, Matilde Otamendi, María A. de Cerdá, Amalia Scala, Manuela Z. de Onagoiti, Angela S. de Arrighi, Juana A. de Menta, Paula S. de Destéfano, Amelia M. de Rosende, María G. de Bohn, Clotilde Cabred, Teresa C. de Jáuregui, Carmella Miranda, Carmen Ugarteche, Teresa Badaracco, María Pessano, Juana Simonetti, Olga Ballesteros, Sara Blousson, María Onagoiti, Clara Bosch, Adela Segre, Angela Groisard, Angélica Gonsáles, María Rosa Risotto, Herminia Botto, María Barassi, Adelaida Debenedetti, María Larrou é Isabel Bacigalupo.

PROTECCION A LAS JOVENES — La Liga de Protección á las Jóvenes, inaugurará mañana, á las 4 de la tarde, su nuevo ensanche en el local de la calle Tucumán número 856.

Consiste este ensanche en un "home" en el cual tendrán cabida 24 personas y el salón restaurant.

Han sido especialmente invitados y han prometido asistir á ese acto, el ministro doctor Bosch, el arzobispo monseñor Espinosa y el intendente doctor Anchorena.

Predicarán los padres Franceschi, en español, y Betembourg, en francés.

RECEPCIONES — Esta tarde, el ministro de Relaciones Exteriores y señora Elisa Alvear de Bosch, ofrecerán una recepción al cuerpo diplomático y á sus amigos.

BRIDGE — En el Plaza Hotel, se jugó ayer una partida de "Oxion bridge", á la que invitó la señora Elena du Sartel de Velarde.

Se tomó una taza de te.

Asistieron los señoras y señoritas:

Josefa C. Mayer de Lobos, María Calvo de Pérez, Lucrecia Bunge de Oliveira Cézar, Minie Webster de Bibiloni, Sara Lilledal de Castillo, Ernestina Bunge de Green, Anatilde González de Demaría, Francisca Madero de Lynch, Julieta Moyano de Pueyrredón, María Roca de de Marchi, Emma Bonorino de Pueyrredón, Elisa Roca, Mrs. Bous, Isabel Zwank de Ocampo, Elisa López de Aranda, Adela Napp de Lumb, López de Fernández, María Angélica Miguens de Cúllen Ayerza, Sofía Arning de Bengolea, Victoria Lynch de Pueyrredón, María Diehl de Miguens, Mercedes Bengolea de Barreneches, Julieta y María Isabel Pueyrredón.

ECOS — Los miembros del Centro Católico de Estudiantes, realizarán, esta noche, á las 8.30, en su local, Junín número 1063, una reunión general, á la que han sido invitados especialmente, el Ministro de Instrucción Pública, doctor Ibarguren; el rector de la universidad, doctor Ubalies; el decano de la Facultad de Derecho, doctor Eduardo L. Bidau, y el rector de la universidad católica, monseñor Duprat.

Para el acto ha sido preparado un interesante programa.

CAMBIOS DE RESIDENCIA — Salidas—Para la Ciudad de Invierno, el señor Domingo Acuña y su señora Goya Barra.

—Para Tucumán, el doctor Vicente C. Gallo.

—Para San Juan, el señor Aquiles B. Castro.

—Mañana, para Rosario de la Frontera, el doctor José Figueroa Alcorta y familia.

—El lunes, para Rosario de la

NIEBLA EN EL PUERTO

BUQUES DEMORADOS

Continuó ayer reinando niebla en el estuario, y como los días anteriores, volvieron á sentir sus efectos los navegantes.

Además de las demoras que todos los buques han sufrido en estos últimos días, ayer no pudo efectuarse la visita sanitaria en la rada exterior y no entró en el puerto ningún buque de ultramar.

Algunos vapores tuvieron que postergar su salida por la misma causa.

En Martín García estaban forzosamente detenidos los vapores ingleses "Evesham", "Lord Antrim" y "Dunmore".

El pontón argentino "Rothe" sufrió ligero mal varado entre las boyas 1 y 2 del canal Norte; pues hasta ayer no había resultado favorable el intento realizado por cuatro remolcadores.

ARTE Y TEATRO

Asociación Wagneriana — En asamblea celebrada últimamente en el local de la Institución de conciertos catalanes, quedó reorganizada la Asociación Wagneriana de Buenos Aires.

Una comisión provisional, compuesta de las personas en seguida designadas, tendrá á su cargo los trabajos preliminares:

Director artístico, Ernesto de la Guardia; presidente, J. Lisoni; vicepresidente, Pablo Henrich; secretario, J. Aramayo; tesorero, Roberto Carman; vocales, Ortiz de Guinazú, Grassi y J. García Hortal.

Desde el mes que hoy comienza iniciará el estudio detallado, crítico y musical de las obras de Ricardo Wagner, por medio de conferencias.

La primera obra que habrá de estudiarse, será "El buque fantasma". Al análisis de esta obra seguirán los de las demás creaciones de Wagner por su orden cronológico.

Además de las expresadas conferencias wagnerianas, se abrirá un curso de conferencias dedicadas á la historia general y estética de la música, las que acompañarán ciclos musicales consagrados á los más famosos compositores. De esta manera se estudiará el estado y desenvolvimiento del arte musical en la antigüedad, en la edad media, para llegar en los tiempos modernos á constituir las formas que tenemos hoy conocidas y desarrolladas en las diversas escuelas nacionales.

Aparte de estas sesiones científicas que constituirán el normal funcionamiento de la Asociación, se invitará á personas de competencia para que disserten sobre toda clase de temas que ofrezcan interés verdadero.

El director artístico, señor de la Guardia, comenzó el lunes sus tareas haciendo un estudio crítico de "Lohengrin", acompañándolo con ilustraciones musicales.

El local interino de la institución está en la calle Belgrano 1572.

Colón—Para mañana se anuncia el estreno de "Los pescadores de perlas" de Bizet. Según parece, se ha decidido dar "Los maestros cantores" de Wagner, "Fenersnot", de Strauss, "Paolo e Francesca", del maestro Mancinelli.

Coliseo—Con "Carmen" se despide esta noche el tenor De Muro y la señora Alvarez. Mañana se pondrá en escena "La damnation de Fausto" de Berlioz, con De Luca en el papel de Méfistófeles.

Opera—Mañana dará comienzo la serie de sus funciones la compañía dramática italiana, de Tina di Lorenzo. La velada no está comprendida en las de abono. Se pondrá en escena la comedia de Bernstein "El ladrón", con Tina di Lorenzo y Armando Falconi.

El domingo, en función diurna, "La pequeña chocolatera", y en la noche se representará "El ladrón", de Testoni.

Para la primera función de abono del lunes se anuncia el estreno de la comedia "La crisis", de Bourget.

Beneficio pro pantéon de Actores — Esta función que se había anunciado para mañana por la tarde, ha sido trasferida para el lunes por la noche en el Coliseo. Los principales artistas de la compañía lírica han ofrecido su concurso y un vapor de la carrera esperará á la compañía para el caso que termine la representación que daría á Montevideo.

Entre los números más salientes del programa, hay la promesa de que se pueda incluir un "Lohengrin" con la señora Carelli.

Moderno—La señorita Pepita Ninove ha elegido para el beneficio de esta noche, que se efectuará en una bella comedia de Verdaguer y Callis "Maitre", pieza muy del gusto del público francés, donde se estrenó hace dos años.

Mañana por la tarde se efectuará la segunda audición de "Los artistas de Francia", con un programa cuidadosamente seleccionado.

Victoria —

LA MODA—ULTIMOS FIGURINES

Figura 1 — Figura 2 — Figura 3

Nuestro corresponsal en París nos ha enviado algunas páginas del último número de la revista "Chiffons" que se publica en esa capital y que en breve llegará á ésta. De los muchos figurines que aparecen en las páginas, reproducimos los adjuntos. He aquí su descripción:

N.° 1—Vestido de crespón de seda azul; la falda graciosamente drapeada sobre las caderas; bata guarnecida de un cuello de linón blanco, mangas cortas de linón blanco bordado; cinturón de cinta rojo antiguo bordada de negro y oro. Sombrero con corona de hilos de "aigrette".

N.° 2—Sencillo y elegante vestido de calle de sarga otomana, color asalea punzó; falda formando delantal abotonada; chaqueta que abre sobre un chaleco blanco con flores bordadas en negro y amarillo. Toca de tul negro adornada con moño de cinta de taffetas.

N.° 3—Vestido sencillo de seda azul obrero; falda recogida adelante con un grupo de pliegues en el centro de la parte de atrás que viene á darle la amplitud necesaria; cinturón de taffetas negro; bolero del mismo género de la falda con botones del mismo color; cuello y volado en las mangas de tul blanco. Sombrero negro, adornado con tul y un "aigrette", borde de terciopelo.

...del maestro Caballero "Las princesas".

...— Esta noche se celebrará ...función extraordinaria de beneficio de despedida de la primera tiple Amparo Tabernier.

NOTICIAS DE POLICIA

CAMPAÑA CONTRA EL JUEGO

"Redobloneros" detenidos

...auxiliar Carnicero y los oficiales ... Del Pino, de la división de ...aciones y técnica, sorprendieron ayer á varios redobloneros que ...contraban de aceptar jugadas para ...rses del hipódromo Argentino. ...el café de la calle Esmeralda ...detuvieron á Enrique Tuver, á ...se le encontraron 490 pesos, ...de sport y programas.

...una sapatería existente en la ...Lavalle 1784, procedieron á la ...ión de Gualberto Catani. Se le ...aron los elementos del juego ...pesos, producto del mismo.

...por último, detuvieron á Carlos ...rti, que en la agencia de la ...Rivadavia 4526, se ocupaba en ...ota clandestina de las citadas ...

...comisario don Eduardo L. Santiago ...ció la instrucción del sumario ...ionado con las infracciones ...y pondrá á los detenidos á disposición del juez en lo correccional ...

Sincopes

...la esquina de las calles Pueyrredón y French, en un tranvía de la línea 59, Domingo De Leo, de 16 años de edad, sufrió un ataque cardíaco. El enfermo fué recogido por la ambulancia de la Asistencia Pública y trasladado al hospital San ...

...nombre que hasta esta ma... no había sido identificado, ...al número 2462 de la calle Via... en la mañana de ayer sufrió ...ncope.

...trasladó al consultorio central Asistencia Pública.

Asalto en la vía pública

...las vías del ferrocarril al Pacífico á la altura de la calle Seguro... número 4436, fué asaltado ...e número 4456, fué asaltado ...los Del Pino, quien le produjo, ...illo, una herida en la mano ...

...ne ocurrió á las 2 de la tarde ...la policía de la sección 37.ª ...delincuente é hizo curar á ...en la estación sanitaria ...Pavoto.

Defraudación

...comisaría 17.ª formuló una ...Antonio Cao Pereyra, estableci... negocio de tienda en la ...ro 3813 y manifestó que ...de una defraudación. ...ena un dependiente suyo ...llevándose mercaderías ...2.000 pesos.

Robo en un andamio

...Manuel Cosme Arterich se ...ó la madrugada Juan ...de 30 años de edad, ...una herida que pre... ...manifestó que ...desconocida. ...correspon... ...14.ª

...de la imprenta situada ...1268, los obreros ...López y Vic... ...sorprendieron, en ...obreros de un vi... ...estuvieron, en ...cultor obrero en el centro y fueron ...comisaría 33.ª

...de 14 años de ...contra Ma... ...á este en ...

...nombre que hasta esta ma... no había sido identificado, ...al número 2462 de la calle Via... en la mañana de ayer sufrió ...ncope.

...trasladó al consultorio central Asistencia Pública.

Asalto en la vía pública

...las vías del ferrocarril al Pacífico á la altura de la calle Seguro... número 4436, fué asaltado ...e número 4456, fué asaltado ...los Del Pino, quien le produjo, ...illo, una herida en la mano ...

...ne ocurrió á las 2 de la tarde ...la policía de la sección 37.ª ...delincuente é hizo curar á ...en la estación sanitaria ...Pavoto.

Defraudación

...comisaría 17.ª formuló una ...Antonio Cao Pereyra, estableci... negocio de tienda en la ...ro 3813 y manifestó que ...de una defraudación. ...ena un dependiente suyo ...llevándose mercaderías ...2.000 pesos.

Robo en un andamio

...Manuel Cosme Arterich se ...ó la madrugada Juan ...de 30 años de edad, ...una herida que pre... ...manifestó que ...desconocida. ...correspon... ...14.ª

...de la imprenta situada ...1268, los obreros ...López y Vic... ...sorprendieron, en ...obreros de un vi... ...estuvieron, en ...cultor obrero en el centro y fueron ...comisaría 33.ª

...de 14 años de ...contra Ma... ...á este en ...

—En la calle Bolívar entre las de Chile é Independencia, fué herido con un cuchillo en el lado izquierdo del rostro, en la cabeza y en el cuello, César Gerosa, por un individuo que se dió á la fuga.

El hecho ocurrió á raíz de una disputa que ambos sostuvieron por causas fútiles.

La comisaría 2.ª hizo enviar al herido al consultorio central de la Asistencia Pública.

Robos de vehículos

José Bongiorno, domiciliado en la calle San Juan 3908, denunció en la comisaría 12.ª que mientras dejó solo un carruaje de alquiler, tirado por dos caballos, en la esquina de Cochabamba y San Juan, se lo hurtaron.

El robo fué valuado en la suma de 1.500 pesos.

Evasión de un detenido

En la mañana de ayer, fugó del hospital Muñiz el sujeto Armando Causio, quien se encontraba allí en asistencia y en calidad de detenido, pues era acusado por defraudación.

La comisaría 28.ª puso el hecho en conocimiento del juez del crimen doctor Martínez.

Hechos diversos

En la casa calle Alvarez Thomas 1236, se hallaba trabajando Antonio Bismelli, sobre una escalera, que debido á la humedad resbaló. A consecuencia de ese hecho, el obrero cayó al pavimento y sufrió la fractura de la pierna derecha.

—Juan Marenco trabajaba en una máquina aserradora en la carpintería mecánica situada en la calle Yatay 473, y en un descuido, la sierra le tomó la mano izquierda y le causó heridas de alguna importancia.

—En la calle Larrazábal entre Arrecifes y San Pedro volcó el carro que guiaba Alejandro Dalmónico. Este cayó al pavimento y fué apretado por una baranda del vehículo.

Sin conocimiento fué trasladado en una ambulancia al hospital Teodoro Alvarez, donde informaron que su estado es de gravedad.

—Santiago Morini, debido á que volcó el carro que guiaba, en la esquina de las calles Senillosa y Chaco, fué apretado por el vehículo y sufrió heridas internas de gravedad.

En una ambulancia de la Asistencia Pública, se le trasladó al hospital San Roque, donde quedó en asistencia.

—El vendedor de periódicos Tomás Papiolo, en circunstancias en que bajaba de un tranvía en marcha, tuvo la desgracia de caer al pavimento y las ruedas del coche acoplado lo hirieron gravemente en las piernas.

Ocurrió el accidente frente al número 1206 de la calle Venezuela.

Desorden en una cantina

Ayer tarde, en una cantina ubicada en el Paseo de Julio 904, se produjo un desorden á consecuencia de haber reñido varios parroquianos.

Resultó con lesiones en el rostro y en la mano izquierda Pascual Abrumaga, quien acusa á uno de los del desorden. Este fué detenido á los efectos del esclarecimiento del hecho.

Criatura abandonada

Fué hallado en el zaguán de la casa calle Tacuarí 1655 un niño como de unos 30 días de vida.

La comisaría 15.ª envió á la criatura á la Casa de Expósitos.

Víctimas de los automóviles

Aproximadamente á las 4.30 de la tarde de ayer, en la esquina de las calles Blandengues y Juramento el automóvil particular que guiaba Alfredo Carbajal, arrolló al menor Francisco Legueire.

Este sufrió diversas heridas en la cabeza y pierna izquierda, las que le fueron curadas por un practicante del hospital Pirovano.

El "chauffeur" fué detenido por un agente de la comisaría 29.ª

—Frente al número 1173 de la calle Ministro Brin, un automóvil arrolló, anoche, á Pedro Vargas, y le produjo heridas de relativa importancia en diversas partes del cuerpo.

[illegible] fué trasladado [illegible] Diaz, se [illegible] ...ante en la prisión [illegible]

Remoción de empleados

Por disposición de la jefatura de policía los auxiliares Paulino Loanco, Juan M. Benavente y Enrique Méndez, pasarán á continuar sus servicios en las comisarías 1.ª, 5.ª y 34.ª, respectivamente.

EN EL PUERTO

Accidentes

En el vapor inglés "Industry", que se hallaba amarrado en el dique 1, se cayó ayer á la bodega segunda el peón carbonero Cayetano E. Cúneo, quien resultó con una herida grave en la cabeza.

Por intermedio de la Asistencia Pública fué conducido al hospital Rawson.

—El contramaestre del pontón "Poderosa", Gabino Fabiani, se cayó ayer de una escalera de cuerda á la cubierta, de una altura de tres metros y sufrió contusiones internas de alguna gravedad.

Ahogado

En la mañana de ayer se cayó en el dique 4, entre el muelle y el vapor "Reina Victoria Eugenia", una persona, cuyo nombre y filiación no conoce la autoridad marítima.

El desconocido pereció ahogado y su cadáver no ha podido aún ser encontrado.

TERRITORIOS NACIONALES

ORGANIZACION DE LAS CONTADURIAS

Decreto del Poder Ejecutivo

El Poder Ejecutivo ha uniformado y reunido en un decreto, que ayer expidió el Ministerio del Interior, la serie de disposiciones dispersas en materia de contabilidad de territorios nacionales, y para ello le han servido de base las conclusiones adoptadas en la conferencia de gobernadores, referentes á la organización de las contadurías y funciones de los contadores y tesoreros que para aquéllos se nombran.

Establece ese decreto que la contabilidad de los territorios estará á cargo de una oficina llamada de contabilidad y tendrá el personal que le asigne la ley de presupuesto.

Los gobernadores no podrán retirar fondos del Banco de la Nación, de los depósitos á su orden, por cualquier concepto, sino en virtud de libranza suscripta por ellos mismos y sus secretarios.

Todo asiento en los libros estará representado por un comprobante de debito ó crédito, visado por el gobernador.

La documentación será hecha por triplicado, salvo la de carácter interno, que lo será por duplicado. Con el duplicado se comprobará la copia de caja, para la dirección general de territorios, y con el triplicado se formará el legajo de documentos ó cuentas pagas, para el archivo. Toda la documentación se ajustará á las prescripciones establecidas por la ley de contabilidad y reglamentaciones dictadas por la contaduría general de la Nación.

Después de especificar las anotaciones que deberán hacerse en los libros antes mencionados, el decreto establece que el contador es el jefe de la oficina de contabilidad de cada gobernación y da á conocer las funciones de dicho empleado.

La tesorería será desempeñada por el personal que determine la ley de presupuesto y se llevará en ella un libro borrador de caja, de cuentas corrientes de valores fiscales, registro de poderes, copiador de correspondencia.

El tesorero no hará pago alguno ni entrega de fondos sino en virtud de orden escrita, firmada por el gobernador y secretario, la que se cumplimentará previa intervención de la contaduría.

Dispone, por último, el decreto, que en las gobernaciones que tengan solamente un contador-tesorero, este funcionario tendrá los mismos deberes y atribuciones que por separado se establecen en este decreto para cada uno de esos cargos, y que, cuando la contaduría haga observaciones á una orden de pago y el gobernador considere necesario que se lleve á efecto, remitirá el expediente respectivo, con todos los antecedentes necesarios al Ministerio del Interior para la resolución que corresponda.

PROVINCIA DE SANTA FE—INFORMACION GENERAL

PUEBLOS EN LAS ESTACIONES

Con este título, nuestro colega "Santa Fé", publica un suelto, en el cual dice que todo el que conoce el Norte de la provincia, lamenta la situación en que se encuentran quienes por allí trabajan y no son grandes propietarios.

Luego agrega:

Es sabido que el cruce de una línea férrea por campos despoblados, significa la subdivisión de la tierra, y por consiguiente, la población.

En el Norte, salvo en muy pocos casos, ese fenómeno de la subdivisión, que es progreso real y permanente, no se ha producido por falta de una ley previsora que obligue á los dueños de las tierras donde se ubique una estación, á dejar la suficiente para la delineación del pueblo correspondiente.

En esas condiciones, el ferrocarril beneficia al terrateniente, y muy poco ó nada al progreso del país, en cuanto al aumento de centros urbanos.

Puede objetarse que no se constituyen, porque no es necesario, ni tendrían ellos subsistencia propia, pero no es esa la razón esencial.

Es que en la forma actual, el dueño del feudo—llamémosle así—que tiene la suerte de que se le ubique una estación dentro de su propiedad, posee una verdadera mina, desde que nadie sino él puede proveer á quien trabaje en sus campos ó los inmediatos. La estación misma, resulta una dependencia suya.

Eso lo vió el gobernador en su viaje del año pasado al Norte y de ahí su idea de propiciar la creación de pueblos, idea que no prosperó, porque es humano pensar que serán muy raros los terratenientes que piensen en el bien público, al mismo tiempo que en el suyo, y así la mayoría le prometió complacerlo en sus deseos, pero creemos que no pasan de dos los que han cumplido.

Es entonces necesario que se piense en la sanción de una ley para llegar al resultado que buscaba el doctor Menchaca con sus cartas-circulares enviadas á los terratenientes á su regreso de la región de los bosques.

SEMENTERAS DE SANTA FE

En la dirección general de agricultura se recibió ayer una comunicación del comisario seccional de la defensa agrícola en Santa Fe, según la cual las sementeras de toda la provincia se presentan en mal estado, debido á la falta de lluvias.

Agrega el informante, que si en el término de cuatro ó cinco días no caen abundantes lluvias, las cosechas de lino y trigo sufrirán enormemente.

El personal á las órdenes del comisario de referencia, trabaja en varios departamentos de la provincia, en la destrucción de la hormiga y la vizcacha.

VISITA PRESIDENCIAL A ROSARIO

El ministro de Gobierno de Santa Fe, doctor Herrera, visitó ayer al Presidente de la República, en su despacho.

Se relacionó la entrevista con el viaje que el 29 del corriente hará á Rosario el primer magistrado, en ocasión de inaugurarse la exposición de agricultura y ganadería.

DE NUESTROS CORRESPONSALES

CAPITAL

LAS PROXIMAS ELECCIONES DE LEGISLADORES

Santa Fe, Julio 31 — Aumentan los aspirantes á las bancas legislativas que se proveerán en Noviembre.

Se intentan combinaciones diversas entre las diferentes agrupaciones que se aprestan para concurrir á los comicios.

Se asegura que en San Cristóbal y Castellanos, los radicales se dividirán en dos bandos, para propiciar en el primero de los departamentos nombrados, las candidaturas á senador de Burmeister y Guillermo Lehmann, y en el último de Sutter y Beaupuy.

Para las dos diputaciones por esta capital, se dan como candidatos en los círculos radicales á los doctores Antille, Acosta, Berraz y Gómes Cello.

Se indica en los mismos círculos como probable candidato á diputado nacional al señor Ricardo Aldao.

Las vacantes son pocas; pero los aspirantes forman una legión dentro y fuera del partido que está en el gobierno.

MOVIMIENTO ADMINISTRATIVO

DIVERSAS RESOLUCIONES

Santa Fe, Julio 31—Se pagaron al consejo de educación, 6.407 pesos por concepto de multas policiales.

—Se eximió del pago de la contribución directa á la propiedad de la logia Armonía, de ésta.

—Fueron pagados á los herederos de Ismael Galíndez, 160.156 pesos, por la expropiación de terrenos.

—Se decretó izar la bandera á media asta, durante 24 horas, por la muerte del ex gobernador Lucas Córdoba.

—Por haberse ausentado del país Bartolomé Pistón, miembro de la comisión de fomento de Oroño, fué nombrado para desempeñar dicho cargo Carlos Tesa.

—Se concedió autorización á la comisión de fomento de San Jerónimo para que firme un contrato sobre el abovedamiento de una legua de caminos públicos de su jurisdicción, al precio de catorce centavos moneda nacional el metro lineal.

—Se facultó á la comisión de fomento de Santo Domingo, para que formalice el contrato con Juan Gatti, sobre el arreglo de seis mil metros de caminos de su jurisdicción, por el precio de 26 centavos el metro lineal.

ECOS SOCIALES

Santa Fe, Julio 31 — El volador Fels anunció que llegará el sábado á mediodía.

Será obsequiado con un "lunch" en La Cigale.

Hay ya numerosas localidades pedidas para la fiesta en que tomará parte, cuyo producido íntegro se destinará á favor del hospital de la Sociedad de Beneficencia.

Patrocinan la fiesta las señoras Mercedes Cullen de Aldao, María Iriondo de Gómes, Amalia Freyre de Irigoyen, Telma Picazo de Crespo, Isaura Echagüe de Aldao, Mercedes Livi de Leiva, Rosario Lassaga de Parpal, Faustina Belín Sarmiento de Gómez, Ana Leiva de Alsina, Marta Lacuevas de Pietranera, Marcelina Sánchez de López, María Luisa Petrina de Maciá.

—Se halla aliviado el intendente doctor Miguel Parpal.

Ha sido muy deplorado el accidente que puso en peligro su vida.

—Se encuentra muy adelantada la colecta para costear las fiestas que se realizarán en ocasión de las bodas de plata en el colegio que dirigen las Adoratrices.

—Hoy fué operado el señor Manuel María Guerra.

—Se hallan mejor las señoras Elisa Cullen de Vázquez y Blanca Estela Galán de Perazzo, la señorita Agustina Coll y el doctor José Tuells.

—Llegó el doctor Rodolfo Freyre.

—Varias familias de Paraná vendrán el domingo á presenciar los vuelos de Fels.

—Llegaron de la capital entrerriana las señoras Mercedes de Morón, Evangelina Crespo Parera Denis, Tomasa Candiotti de Corvalán, Angela Leiva de Crespo y señorita Fortuna Parera Denis.

INFORMACION JUDICIAL

Santa Fe, Julio 31—Se revocó la sentencia del inferior, que condenaba á Darío Barrios, por homicidio, á sufrir la pena de seis años y medio de penitenciaría. Se manda ponerlo en libertad y se le absuelve de culpa y cargo.

—En el juicio seguido por Santiago Birchen contra Daniel Imhoff, sobre cobro de pesos, se confirmó la sentencia del inferior en todas sus partes.

—Tuvo lugar la reunión de acreedores de Emilio Wedeckind.

—En el juicio seguido por el doctor Angel Mal contra Zolio Quintana, sobre cobro de pesos, se revocó la sentencia del inferior y se absolvió al demandado de la acción instaurada, con costas.

—En la quiebra de Eduardo A. Bianchi, tuvo lugar la verificación de créditos.

De acuerdo con el informe del contador, se mandó pasar los antecedentes al juzgado de instrucción.

El mismo juzgado liquidador al señor [illegible] ante la prisión [illegible]

DENUNCIAS CONTRA LA POLICIA DE SAN JERONIMO

Santa Fe, Julio 31—Se pide al gobierno que investigue las denuncias que hicieron los pobladores de la colonia Piaggio, contra la policía del departamento de San Jerónimo, cuyos abusos señalan los diarios continuamente.

LA NACIONALIZACION DE LA UNIVERSIDAD

Santa Fe, Julio 31—Se exterioriza el desagrado contra el proyecto de nacionalizar la universidad.

Se reanudarán los trabajos para insistir en que se dé validez nacional á los títulos que expide dicho instituto, pero sin que éste salga del dominio de la provincia.

ROSARIO

CONCEJO DELIBERANTE

Numeración y nomenclatura de calles

Rosario, Julio 31—Mañana se reunirá el Concejo Deliberante. En esta sesión se considerará el proyecto formulado por la comisión de obras públicas, relativo á la numeración y nomenclatura de las calles del municipio.

Entre otras cosas, se establece conservar el mismo sistema de numeración que actualmente tienen los edificios de la ciudad, en la zona comprendida entre las calles Chacabuco, avenida Pellegrini, bulevar Oroño y calle Brown.

Los edificios situados sobre las calles que corren al Norte de la calle Chacabuco, serán numerados del 1 en adelante, á partir de las calles nombradas, agregando una B, en las calles que corren de Este á Oeste, en la zona Norte de la ciudad, limitada al Sur por la calle Facundo de Zuviría y su prolongación al Oeste de la avenida Alberdi, con el nombre de Humberto I; empezarán con el número 1 en la avenida Francia y las que corren de Sur á Norte. En la misma zona, empezarán con el número 1 en la calle Facundo de Zuviría ó en su prolongación denominada Humberto 4.

Las placas de la numeración y nomenclatura, serán de porcelana, con numeración blanca sobre fondo azul, iguales á las existentes en calidad, forma y dimensiones.

El D. E. licitará la provisión de placas y mano de obra para la colocación de las mismas.

CONSEJO DE HIGIENE

ASUNTOS TRATADOS

Rosario, Julio 31—En la reunión que celebró el Consejo de Higiene resolvió, entre otros, los siguientes asuntos:

Autorizó al doctor Francisco González García para ejercer la medicina en Alberdi, donde no hay médico nacional.

—Señaló el 11 de Agosto para que la partera María Visca, diplomada en Italia, rinda el examen solicitado.

—Mandó instruir un sumario para comprobar la exactitud de una denuncia del doctor Francisco López Gutiérrez, residente en Tortugas.

—Del sumario instruído por la policía de Arroyo Seco, no resultó comprobada la denuncia que hiciera la partera de aquel pueblo, Francisca Catatrani, contra Juana Villani Angela, María y Cenobia di Lorenzo, por ejercicio ilegal de la obstetricia. En consecuencia, se mandó archivar las actuaciones.

—Se aprobó el informe del inspector de farmacias, referente á la apertura de la farmacia Cosmopolita, que ha instalado en Carmen, el señor Guido Torcuati.

—También prestó el Consejo su conformidad á la inspección practicada á la farmacia Italiana, del citado pueblo, de propiedad de Pascual Casella.

ECOS SOCIALES

Rosario, Julio 31—El martes próximo se llevará á cabo en el Cinema Lepage, la función á beneficio de la escuela gratuita en el Barrio de la Refinería.

—Dió lugar á una sentida demostración de duelo el sepelio de los restos de la señora Cosárea Alvarado.

—Regresaron de Santa Fe, las señoras Laura Navarro de Paz y Sara Navarro de Colombres.

POLICIALES

Rosario, Julio 31—El tren de pasajeros que pasó á las 7.30 p. m. por Fisherton, arrolló al jornalero Wenceslao Díaz, español, de 64 años de edad, domiciliado en la calle Urquiza 2430, y le causó una muerte instantánea. El cadáver fué entregado á los deudos.

—En la esquina de Italia y La Paz á consecuencia de un fuerte barullo, [illegible] el carrero Alfredo Discacio se cayó del carro que conducía y recibió una coz de uno de los caballos.

—Personas mal intencionadas prendieron fuego á los buzones ubicados en las calles San Martín y Córdoba y San Lorenzo é Independencia. La correspondencia que había en ellos, se quemó.

El hecho fué denunciado á la policía.

—Un representante de una compañía ha acusado de defraudación de 195 pesos, á un cobrador de la misma, que ha desaparecido.

LA EXPOSICION AGRICOLA

Rosario, Julio 31—La Sociedad Rural ha recibido distintas notas de las empresas ferroviarias, en las que se le hace saber que le acuerdan las rebajas pedidas para los productos que concurran á la exposición de Agosto próximo.

FALTA DE VAPORES PARA EL TRASPORTE DE CEREALES

Rosario, Julio 31—Ha mejorado la situación en el puerto de Rosario, creada por la falta de vapores para el trasporte de cereales.

Esta semana han llegado nueves trasatlánticos y el número de ellos actualmente en operaciones se eleva á 25.

Sin embargo, la afluencia de cereales es tan grande, que existen cerca de 450 vagones sin haber podido ser descargados.

ABONO A DOS FUNCIONES DE GALA EN LA OPERA

Rosario, Julio 31—La comisión especial que corre con el programa de recepción al doctor Sáenz Peña, ha hecho saber que ha quedado abierto el abono para las dos funciones de gala que se efectuarán en el teatro de la Opera.

GRAN EXPOSICION DE PINTURA

Rosario, Julio 31—Con gran actividad se realizan los preparativos para la celebración de la gran exposición de pintura, bajo la dirección y por iniciativa del círculo de la biblioteca, que se inaugurará á fines del mes próximo, en ocasión de la visita del doctor Sáenz Peña.

Para esta gran nota de arte se cuenta ya con el concurso del doctor Nicanor de Elía, Agustín Mazza, doctor Sargheigi, Augusto Floudrois, doctor Manuel Otero Acevedo, doctor Toribio Sánchez, doctor Magín Anglada, Juan E. Castagnino, doctor Nicolás R. Amuchástegui, Domingo Benvenuto, Guillermo de la Riestra, Luis Colombo, Teodoro Pampó, José Arijón, Luis Ortiz de Guinea, Club Social, Nicolás del Sel, Cornelio Casablanca, doctor Francisco E. Correa, doctor Raimundo Archambult y otros.

PADRON ELECTORAL MUNICIPAL

Rosario, Julio 31—La intendencia dictó hoy un decreto, por el que designa los empleados que prestarán servicios en las mesas inscriptoras para la formación del padrón electoral municipal.

Al mismo tiempo los marca los deberes y obligaciones que tienen y les hace saber que cualquier inobservancia de los mismos motivará su exoneración.

LOS FAROLES DESTROZADOS DURANTE LA HUELGA

Rosario, Julio 31—Como la municipalidad requirió á la empresa del gas el pronto arreglo de los faroles destrozados en la pasada huelga del mes de Mayo, ésta ha hecho saber que faltan por reponer 284 faroles, de los cuales 100 quedarán listos en esta semana y el resto en el trascurso del mes de Agosto.

PLANOS PARA UNA SALA DE PRIMEROS AUXILIOS

Rosario, Julio 31 — Se ha encargado al departamento de obras públicas de la municipalidad la confección de los planos para construir la sala de primeros auxilios que se instalará en el barrio de la Refinería, cuyo terreno ha sido donado por la Refinería Argentina.

NUEVA SOCIEDAD

Rosario, Julio 31—Con el nombre de Los Diez Unidos, se constituyó un centro recreativo y filodramático, cuya comisión directiva es la siguiente: presidente, Eugenio Alonso; vice, José Ferreyra; secretario, Pío Beiri Ludueña; pro, Pablo M. Zárate; tesorero, Miguel Defeo; pro, Modesto Flores; vocales, José Z. Vera, Juan Chaves, Manuel V. Manzo y Justo P. Gómez.

PEDIDO A LA SOCIEDAD RURAL

Rosario, Julio 31 — La sociedad Rural ha recibido una nota de la sección agronómica del Ministerio de Agricultura de la provincia, en la que le pide se le faciliten las muestras presentadas al concurso de maíz.

En la próxima reunión del directorio, se resolverá este pedido.

COLEGIOS DE ESCRIBANOS

Rosario, Julio 31 — El colegio de escribanos recibió una nota del de ésa en la cual anuncia que enviará una delegación para el banquete que se celebrará el 7 de Agosto próximo, con motivo del aniversario de la fundación de aquél.

ANIVERSARIO SUIZO

Rosario, Julio 31 — La colectividad suiza se prepara para rememorar mañana, el sábado y el domingo el aniversario de la confederación Helvética.

La comisión ha preparado un programa de fiestas, las que prometen tener brillo.

EL VIAJE DE MR. FARQUHAR

Rosario, Julio 31 — Mañana era esperado en ésta Mr. Percival Farquhar, pero un telegrama recibido hoy hace saber que demorará el viaje unos días más.

SOLICITUD DEL JUEZ FEDERAL

Rosario, Julio 31 — El juez federal doctor Puccio y Bensa, se ha dirigido á la Suprema Corte, con objeto de solicitar licencia por razones de salud.

IMPUESTO DEL MERCADO DE ABASTO

Rosario, Julio 31—En el primer semestre del año en curso, la municipalidad ha recaudado 122.492.70 pesos por impuesto del mercado de Abasto. Existe una marcada diferencia con igual período del año anterior, en el cual se recaudó 151.218.83 pesos.

Esa disminución se atribuye especialmente al alto precio de la carne, hecho que hizo rebajar el consumo de la misma.

HOSPITAL ESPAÑOL

Rosario, Julio 31—El directorio del hospital Español ha quedado renovado en la siguiente forma: presidente, Manuel Ordóñez, vice, Cándido Lueso; secretario, Tomás Fábregas; pro, José Valenzuela y tesorero, Angel García.

VIAJE DE ESTUDIO

Rosario, Julio 31—Mañana saldrán para ésa los estudiantes de 5.° año de la escuela nacional de comercio.

CONCURSO ESCOLAR DE TIRO

Rosario, Julio 31—Para el campeonato escolar que se celebrará el domingo en el polígono del Tiro Suizo, se han inscripto las siguientes escuelas: Industrial de la Nación, de Rosario; Superior Nacional de Comercio, de Rosario; Nacional de Agricultura, de Casilda, é Instituto Argentino.

INVITACION A LOS GOBERNADORES DE TUCUMAN Y CORDOBA

Rosario, Julio 31—Se sabe extraoficialmente que los gobernadores de Tucumán y Córdoba aceptarán la invitación que les hizo la Sociedad Rural, para asistir á la próxima exposición ganadera.

EN FAVOR DE LA UNIVERSIDAD

Rosario, Julio 31 — Se anuncia para dentro de breve una reunión en los salones de la biblioteca argentina, á fin de constituir un comité pro universidad nacional en ésta.

Se buscará la forma de prestar el mayor apoyo al proyecto que acaba de presentar el doctor Rafael Castillo en la Cámara de Diputados de la Nación.

JUECES DE TURNO

Rosario, Julio 31 — En el mes de Septiembre próximo estarán de turno los jueces siguientes: federal, doctor Eugenio Puccio y Benza, y de instrucción, doctor Claudio L. Newoll.

VISITA A LAS ESCUELAS FISCALES

Rosario, Julio 31 — El senador Thedy y los diputados Verdile y Gallo, miembros de la comisión de presupuesto de las Cámaras provinciales, efectuaron una visita á las escuelas fiscales, con objeto de darse cuenta de sus necesidades, y comprobar si funcionan en condiciones desventajosas.

Han notado diversas observaciones que tendrán en cuenta cuando se discuta esa parte del presupuesto.

CASEROS

VIAJERO—ESTADO DEL TIEMPO

Casilda, Julio 31 — Procedente de Mendoza llegó el señor Daniel Villegas, gerente del Banco de la Nación en ésta, quien en seguida tomó posesión de su puesto.

El tiempo está nublado y amenaza lluvia. Si ésta se produce, sería benéfica para las sementeras.

SAN JERONIMO

LOS RADICALES PRINCIPISTAS — REORGANIZACION DE LA LIGA DEL SUR — PERJUICIOS DE LA SEQUIA.

Coronda, Julio 31 — Es esperado en el departamento el señor Ignacio Iturraspe, que ha prometido á sus amigos la reorganización del radicalismo principista.

—Desde ayer se encuentra en ésta el senador Crotto, ocupado en la reorganización de la Liga del Sur para las próximas luchas electorales.

—La sequía continúa causando alarma entre los agricultores y hacendados.

SAN LORENZO

ROBO

San Jerónimo (4.° departamento), Julio 31 — Esta madrugada entraron ladrones en la zapatería del señor Leonardo Coviello, y robaron mercaderías por valor de 200 pesos.

Para penetrar, los ladrones forzaron los barrotes de la reja de una ventana y luego salieron por la puerta.

—Reina mal tiempo. Hay una densa neblina.

GARAY

LOS SEMBRADOS DE LINO—FIESTA DEL ARBOL

Helvecia, Julio 31 — Se han sembrado 2.465 hectáreas con lino, que se halla en buen estado.

Existen 400 hectáreas preparadas para sembrarlas, lo que no se ha hecho á causa de la sequía.

—El director de la escuela fiscal, señor Martín Mendoza, prepara un programa para la fiesta del Arbol, que se celebrará el 1.° de Septiembre, con el concurso de las autoridades locales y del pueblo.

COMISION NACIONAL DE CAMINOS

La sesión de ayer

RESOLUCIONES ADOPTADAS

Ayer celebró sesión la comisión nacional de caminos, y tomó en consideración las siguientes solicitudes de reparaciones de caminos, para las cuales ordenó que se lleven á cabo reconocimientos previos:

Vecinos de las Perdices, piden la reparación del camino en dirección á la estancia Las Selvas y construcción de un puente sobre el arroyo Tegua. Vecinos de Mariano Acosta, provincia de Buenos Aires, solicitan el arreglo de los caminos de acceso á la localidad; gobernador de la provincia de Córdoba, remite expediente iniciado por la comisión municipal de Moldes, relativo á la reparación de los caminos de acceso á la estación del ferrocarril al Pacífico; vecinos de Pasteur, reparación de los caminos de acceso á la estación; comisión de fomento de Presidente Quintana, reparación de los caminos convergentes á la estación; intendencia municipal de Arenales, solicita compostura del camino que sirve de acceso á esa localidad; vecindario de Carhué, arreglo de las calles de inmediato acceso.

APROBACION DE CONTRATOS Y ADJUDICACION DE OBRAS

Después de esto, aprobó, la comisión, los siguientes contratos "ad referéndum":

Con Albino Gobbi para la ejecución de obras de reparación de los caminos de Santa Isabel á Villa Cañás y Santa Isabel á Elortondo, por las sumas de $ 8.303.75 y 6.792.38 moneda nacional y con plazos de 60 y 120 días, respectivamente.

Adjudicó las obras á llevarse á cabo en los caminos que á continuación se expresan, teniendo en cuenta los resultados obtenidos en la licitación efectuada el día 21 de Julio pasado:

Camino de Pergamino al Salto hasta la chacra experimental del Ministerio de Agricultura, á don Alberto Cartier, por pesos 11.594.65 y 40 días de plazo; calles de inmediato acceso á la estación Recreo, por la suma de pesos 1.313 y plazo de 60 días; á don José Parra Prados; camino de Otamendi á Campana, á Juan C. Colombo, por pesos 16.971.57 y 160 días de plazo; Díaz á Monge; á Armando Gaudín por pesos 9.594.68 y 90 días; Arrufó á Colonia Ana, á Octavio Ardibús, por pesos 7.116.62 y 75 días; calle de inmediato acceso á Arrufó, á Juan A. Renaudt, por pesos 1.195.50 y 45 días; Algarrobo á Colonia Cousté, á Juan Muraccioli y Cía., por pesos 29.743.78, en 180 días y Villa Cañás á Laguna La Plata, á Juan José Acuña, por pesos 12.153.87 y 120 días de plazo.

Asimismo, adoptó, elevándolos al Poder Ejecutivo para su aprobación, los planos, cómputos métricos y presupuestos relativos á las obras de macadamización á efectuar en el camino de San Nicolás al Socorro, zona del ferrocarril Central Argentino, cuyo costo asciende a pesos 36.976.32 moneda nacional, asimismo, los correspondientes á iguales obras en el camino de Lincoln á Arenaza, ferrocarril del Oeste, presupuestas en pesos 42.039.09.

Acordó prórrogas para la terminación de los trabajos de Rigby á Santa Clara y á Gessler, á Antonio Mattiazzi y denegó la ampliación de plazo solicitada por el contratista Vicente Vignati, para el camino de Hersilia á Ceres.

NOTICIAS UNIVERSITARIAS

Facultad de Derecho

LA COLACION DE GRADOS

Se reunieron ayer en la Facultad de Derecho los alumnos últimamente egresados que recibirán sus diplomas respectivos en la próxima colación de grados, á efectuarse en esa Facultad, el 12 del corriente, con el fin de nombrar una comisión que organizara los preparativos para el mejor éxito de esa ceremonia.

Con tal objeto, fueron designados los señores Carlos Alberto Acevedo, José C. Míguens y Enrique Loncán, quienes informarán oportunamente de las diligencias que realicen, y de la contribución pecuniaria que corresponda á cada egresado.

EXAMENES DE TESIS

Esta tarde se reunirán las siguientes mesas examinadoras de tesis: A las 4, Derecho Comercial primera parte y Derecho Civil primera parte; á las 5 Procedimientos primera y segunda parte.

El lunes, á esta misma hora, se reunirá la mesa de Derecho Constitucional.

Centro Estudiantes de Medicina

Esta noche, á las 9, el doctor Alois Baschman dará en el local del Centro Estudiantes de Medicina, Corrientes 2038, su tercera conferencia, de la serie que viene dictando sobre "Inmunidades".

Sociedad Científica Argentina

Esta noche, á las 8.45, el doctor Roberto Wernicke dará en el local de la Sociedad Científica Argentina, Cevallos 269, una conferencia sobre los siguientes temas:

Lo que debemos saber del cáncer, ¿Qué es? Dónde se origina, como crece, como actúa, químicamente, mecánicamente, como se propaga, como termina.

Causas productoras del cáncer, sanabilidad del cáncer, observaciones viejas y procedimientos modernos; institutos para el estudio del cáncer.

Federación Universitaria

Partió ayer, á bordo del vapor "Cap Vilano", la delegación universitaria argentina al tercer congreso estudiantil á celebrarse en el mes de Agosto próximo, en la ciudad de Ithaca, Norte América.

PROVINCIA DE BUENOS AIRES — ADMINISTRACION, TRABAJO Y CULTU

LA COMISION DE LA RAMBLA DE MAR DEL PLATA

Entrevista con el gobernador

Esta tarde se trasladará á La Plata el presidente de la comisión de la Rambla de Mar del Plata, señor Ezequiel P. Paz, y varios miembros de la misma, á objeto de realizar una entrevista con el gobernador de la provincia, señor Ortiz de Rozas.

La comisión informará al gobernador acerca del estado actual de las obras de la rambla, con un amplio detalle de los trabajos realizados hasta el presente, así como de los proyectos que ha concebido para su ejecución en el futuro, destinados á coronar dignamente la magna obra emprendida.

"LA PRENSA" EN LA PLATA

DE NUESTRA SUCURSAL

EL GOBERNADOR Y EL PRESIDENTE

La conferencia de ayer

Se realizó ayer, como estaba anunciado, la visita que el gobernador de la provincia, señor Ortiz de Rozas, debía hacer al Presidente de la República.

De regreso en La Plata el gobernador, en la secretaría se nos manifestó que la visita había sido de mera cortesía, y que en el trascurso de ella, se había de generalidades relativas á la provincia. El gobernador había reservado el suministrar mayores detalles sobre cuáles fueron los puntos que tienen relación con el desenvolvimiento de la provincia, sobre los que había conversado con el Presidente.

LOS CAMINOS Y LAS MUNICIPALIDADES

Efectos de la derogación de la ley

Ha tenido aprobación del Senado, y en general, de la Cámara de Diputados, el proyecto por el que se derogan las leyes de 8 de Marzo y 4 de Noviembre de 1910 que crearon un organismo administrativo independiente, encargado especialmente de administrar el fondo de caminos y proveer á las necesidades de la vialidad pública en la provincia.

Dada la composición de la Cámara de Diputados y su reconocida filiación partidista, es presumible que dicho proyecto obtenga allí una silenciosa unanimidad que le convierta en ley con todas las consecuencias que de ello se derivarán.

Se volverá así al viejo régimen que dejaba librado á las municipalidades la construcción y conservación de caminos municipales y vecinales, entregados por tal sistema á los azares é intereses de la política de aldea, no siempre armónicos con las necesidades de las clases productoras y laboriosas de la provincia, 24 años de experiencia respecto de los frutos de tal régimen, 24 años totalmente perdidos en el orden del tiempo y de los recursos supuestamente dedicados á su mantenimiento, nada han enseñado á los hombres que desempeñan actualmente los poderes legislativo y ejecutivo de la provincia.

En virtud de la reforma que tan ligeramente se va á sancionar, cabe preguntar ¿con qué recursos van á contar las municipalidades para la obra que implícitamente se les encomienda?

El 30 por ciento del impuesto de alcoholes que, sobre el impuesto fiscal en su totalidad corresponde á las municipalidades, debe repartirse según las leyes respectivas en la forma siguiente: la mitad para la dirección de escuelas, una cuarta parte para las municipalidades mismas, un 5 por ciento para el Patronato de Menores y el 20 por ciento restante para la obra de los caminos vecinales y municipales. En virtud de la reforma ese 20 por ciento que era recibido y administrado por la dirección de caminos, volverá á serlo por las municipalidades.

¿Podrán aisladamente realizar obra de provecho las comunas con dicho 20 por ciento de su participación en el tributo de alcoholes?

Indudablemente no, pues basta conocer el monto de ese 20 por ciento para comprender la imposibilidad de ello.

En efecto, según los estados publicados recientemente por la dirección de rentas, correspondientes al ejercicio 1912-1913, la suma representativa de ese 20 por ciento para la totalidad de las 106 comunas bonaerenses, ha sido de 181.046.70 pesos moneda nacional ó sea una media de 1.707 pesos anuales para cada comuna.

Pero, es de notar que muchos municipios, en razón de su reducido número de comercios que expenden alcoholes, perciben en realidad una suma inferior á la media precitada. Así, por ejemplo, la cuota destinada á caminos de General Alvarado ha sido, en dicho ejercicio, de 120 pesos al año, la de Florencio Varela 330, la de Conesa 168, la de Pila 252, etc.

Los municipios que han tenido mayores sumas para caminos, por tal concepto, han sido Avellaneda con 10.815 pesos y La Plata con 10.750. Las sumas de los demás, giran alrededor de 700 pesos anuales, y son pocas las que exceden de 1.000 pesos.

Ahora bien ¿qué caminos municipales y vecinales van á mantener con 700 pesos anuales esas municipalidades. Seguramente ninguno, ya que esas sumas apenas alcanzan, en el mejor de los casos, para el sueldo de uno ó dos jornaleros.

Bajo el régimen de la unificación de todos esos recursos en el fondo de caminos, previsto por la ley que tan ligeramente se va á derogar, ellos se destinaban convenientemente, ya á un municipio, ya á otro, mediante cuadrillas de la dirección general que realizaban paulatinamente esa labor comunal ó local.

Bajo el imperio de la reforma, como nada de provecho podrán realizar los municipios con tan exiguos recursos, ellos tomarán otro destino cuando no paren en definitiva en los comités políticos locales destinados á apuntalar la "situación".

Esa será una de las tan decantadas "ventajas" de la reforma en tramitación, que quiere presentarse como un pensamiento fundamental del actual gobierno de la provincia.

LA LEY DE SELLOS

CONFUSION DE SUS TERMINOS

Siempre han adolecido las leyes provinciales en general de deficiencias serias de redacción, pero donde más se han hecho notar estas han sido en las que imponen gravámenes. Una de ellas, la de sellos, motivó siempre resoluciones que fijaron la interpretación que debía darse á sus disposiciones, y como se trata de una ley impositiva, ha debido estarse por lo que fuera más favorable á los intereses del fisco.

Las deficiencias son resultantes de la ligereza con que se tratan en la legislatura los asuntos, aún los más serios, como si hubiera el propósito de no dedicarles estudio detenido, á fin de salvar todas las dificultades que pueden producir en la práctica las leyes. En más de una ocasión, ha tenido esa rama que dictar leyes aclaratorias de otras, porque no existía forma de salvar algunas incomprensibilidades.

Muchas veces ha ocurrido que un proyecto redactado y estudiado convenientemente, ha sufrido en la discusión modificaciones de fundamento, que, á la vez, y como ellas, se introdujeron tras encontradas opiniones, al final fueron sancionadas con una redacción incorrecta y tan confusa, que no hay forma de salvar, ni aunque se recurra al diario de sesiones.

Tenemos entendido que el actual ministro de Hacienda, dándose cuenta de esas deficiencias, en lo que respecta á las leyes tributarias, tiene el propósito de hacer un estudio detenido de ellas y al redactar los proyectos para 1914, se procurará darles la mayor claridad, con el fin de que la aplicación de esas leyes no de margen á las continuas dificultades que ofrecen las que están hoy en vigor.

La que requiere un análisis profundo es la ley de sellos, que por su índole tiene aplicación en todos los actos de la vida económica. Sus términos deben ser perfectamente claros, y prever todos los casos, porque las dudas y consultas á que da motivo la confusión de sus disposiciones causan perjuicios serios, traducidos en pérdidas de tiempo, y muchas veces en resoluciones exentas de equidad, dictadas, como hemos dicho, procurando más el beneficio del fisco que el del particular.

ARCHIVO DE LOS TRIBUNALES

El proyecto Avellaneda

Cuando el doctor Nicolás A. Avellaneda redactó, por encargo del Poder Ejecutivo, un proyecto sobre organización y atribuciones de la administración de justicia, creó en cada uno de los departamentos judiciales de la provincia oficinas de archivo de los tribunales, dirigidas por un escribano ó abogado, y con el personal necesario, con objeto de conservar en beneficio público y en buenas condiciones de seguridad y facilidad, los protocolos de escritura y los expedientes judiciales como pertenencia del Estado, y teniendo presente, además, que la centralización de los expedientes y protocolos archivados, no sólo facilitará su mejor conservación y asegurará más su inviolabilidad, sino que también evitara el entorpecimiento de operaciones cuyos títulos originales se encuentran archivados en las secretarías y escribanías situadas á largas distancias, unas de otras, y en diferentes partidos de la provincia.

Como el doctor Avellaneda, en el proyecto á que aludimos, reglamenta con prolijidad y claridad la formación de los archivos y el funcionamiento de esas oficinas, las que serán de verdadera utilidad, por la seguridad de los expedientes y protocolos archivados, y por la facilidad que darán al público, nos parece que sería muy conveniente que la Cámara de Diputados, al estudiar el proyecto presentado últimamente á su consideración por el señor Márquez, por el que se crea el archivo de los tribunales, debería prestar preferente atención á lo proyectado por el doctor Avellaneda, con el mismo plausible propósito del mencionado legislador.

LA DIASPIS PENTAGONA

El inspector señor Federico Quevedo Hijosa ha elevado un informe á la dirección de agricultura y ganadería, á propósito de las inspecciones realizadas en los montes frutales del partido de San Fernando, con motivo de la "diaspis pentágona", cuya plaga dice, ha invadido la casi totalidad de las quintas, en número mayor de 1.500 y destruído, en gran parte, las plantaciones, particularmente en las islas, donde por efecto de la acción del parásito, la producción de frutas ha decaído en más del 70 por ciento. No sólo ha hallado á la "diaspis" en los duraznos, sino también en los álamos, mimbres amarillos, sauces, paraísos, etc., en una extensión de varios kilómetros.

Existen en San Fernando, una oficina de defensa agrícola y una cámara de desinfección de vegetales, que proveen á los quinteros de los medios de acción contra esas plagas, desde hace varios años, no obstante lo cual, la "diaspis" sigue su avance destructor.

Empero, no es que no se oponga esfuerzo alguno contra la propagación de este flagelo, sino que la lucha hasta ahora ha sido ineficaz. La aplicación del sulfuro de calcio, acaroína, etc., ha tenido efectos muy limitados, por lo que en la mayoría de los quinteros ha entrado el desaliento, y por todas partes se observa la destrucción de frutales. Una vez invadidos por el parásito, se hecha mano del hacha y se les corta á flor de tierra, para reponerlos con arbolitos sanos, lo cual sólo hace la gente laboriosa, que es la que obtiene resultados más prácticos en este sentido.

Finalmente, manifiesta el inspector que de acuerdo con las instrucciones que le fueron impartidas por la dirección, ha experimentado el "diaspicida X", en las quintas de la señora Mercedes Castellanos de Anchorena, y señor Antonio Roselli, con resultado satisfactorio, pues en breves horas los árboles habían quedado libres de "diaspis", ante lo cual los quinteros le han pedido dicho específico para usarlo en sus plantaciones.

El señor Quevedo Hijosa es de opinión que debe proporcionárseles el aludido diaspicida ó indicárseles dónde pueden obtenerlo.

Radicación de industrias

Por el ministerio de Obras Públicas se han dictado las siguientes resoluciones sobre radicación de establecimientos industriales en la zona reservada por el gobierno de la provincia cerca del puerto de La Plata.

Se acuerda al señor Luis Lorenzini la concesión que se otorgara á favor de los señores Vicente Cattaneo y Luis Lorenzini, por haberse disuelto la sociedad formada por estos últimos; se declaran acogidos á los beneficios de la ley de industrias, á los señores Miguel Campodónico é hijo, quienes establecerán un molino harinero, y á los señores Erbite y Cía., propietarios de la fábrica de sombreros ubicada en el dique número 1.

Vacunación

La dirección de salubridad distribuyó ayer las siguientes cantidades de placas para la vacunación antivariólica: Asistencia Pública de La Plata, 100 placas; vacunador de La Plata señor E. P. Santana, 100; vacunador de Lobos señor César J. Gómez, 200 y municipalidad de General Paz, 100.

Recaudación y devolución de impuestos

Se ha recaudado por concepto de impuestos fiscales, desde el 1.° de Enero hasta la fecha, la suma de pesos 25.491.533.18 moneda nacional.

El Poder Ejecutivo ha dispuesto que por tesorería general se haga la devolución de las sumas cobradas demás, por impuestos fiscales, á las siguientes personas:

José Costa Anastasio de Márques, Francisco Cordino, Pedro Ramella, Celestina D. Sierra, Antonio Pelerosso, Juan B. Risso, Nicanor R. Nebotón, Narciso N. Ocampo, Adán de Brown, Eloísa Funes de Juárez Celman, Juan Gallarate, Domingo C. Ziliotí, Joaquín Rovira, Enrique A. Sobral, Celestín Ortega, Petrona Cordero Stuns, Sofía Dellacostelli, Miguel Chanfrean, Domingo de Maxzi, Claudio Belloli, José Remegio, Arístides Menar, Félix Paratcha y Angel Bava.

Pago de pensiones nacionales

Desde hoy, de 2 á 4 p. m., se pagarán en las oficinas del correo las pensiones nacionales de marina por el mes de Junio próximo pasado.

Pago de pavimentos

Por el ministerio de Hacienda se ha dictado un decreto, por el cual se ordena entregar al empresario de obras de pavimentación señor Santiago J. Carbone, la suma de 250.310.01 pesos moneda nacional, como saldo líquido á su favor, por los certificados expedidos á su nombre, de acuerdo con el artículo 10 del decreto del Poder Ejecutivo de Junio 27 próximo pasado, por las obras ejecutadas por el recurrente.

Puerto de La Plata

El movimiento de buques habido ayer en el puerto de La Plata, fué el siguiente:

Entradas: vapor inglés Estar of Ircland, de Buenos Aires, á completar; vapor nacional El Zárate, de Zárate, con frutos.

Salidas: vapores ingleses Drumgeith, á Londres, con cereales, y Delmira, á Buenos Aires, en lastre; vapor nacional El Zárate, á Zárate, en lastre.

EN LOS MUNICIPIOS

LA PLATA: RETIRO DE RIELES—ALUMBRADO A GAS—RAMBLA DE LA AVENIDA 51—EL EMPEDRADO DE LA CALLE 13.

La municipalidad ha ordenado á la compañía de tranvías eléctricos La Nacional, que proceda al retiro de los rieles que ha dejado depositados en la calle 1, de 60 á 65, con motivo del cambio que de ellos hizo al trasformar en eléctricas sus líneas.

—La municipalidad ha concedido permiso á la compañía de gas La Plata, para abrir una zanja en la calle 56, entre 9 y 10, á fin de hacer las instalaciones necesarias para ampliar el servicio de alumbrado público á gas en ese paraje.

—La municipalidad ha recibido, con carácter definitivo, la obra de embaldosado de la rambla de la avenida 51, desde la calle 2 hasta la 12.

Los mismos empresarios continúan el embaldosado de la avenida 53, cuya obra está ya bastante adelantada.

—La Liga de Defensa Comunal, de La Plata, se ha presentado al ministerio de Obras Públicas, para denunciar que el empedrado que se construye en la calle 13, desde la plaza Máximo Paz hasta la calle 64, no reune las condiciones establecidas en el respectivo contrato.

MAR DEL PLATA

La dirección de salubridad ha dirigido una nota al intendente municipal de Mar del Plata, por la que le hace saber que, de acuerdo con su solicitud, se ha concedido un último plazo de 30 días á los propietarios de las panaderías de esa ciudad, para que den cumplimiento á las ordenanzas sobre panaderías.

Este plazo comenzará á contarse desde que se haya dado conexión con las obras sanitarias.

CRONICA SOCIAL

ENLACES — A fines de Octubre próximo, se efectuará, en la intimidad, el enlace de la señorita Angélica González Arzac con el señor Adolfo Lascano.

—Para el mes de Noviembre próximo, ha sido fijada la fecha en que se realizará el enlace de la señorita Lía Esther Sesé con el señor Eduardo Nievas.

—En casa de la familia de la novia se efectuó anoche el enlace de la señorita Elvira Negri con el señor Antonio Pozzi, ceremonia que fué presenciada por un crecido número de familias de la relación de los contrayentes.

CONCIERTO CATTELANI — Dió anteanoche en el teatro Avenida Hall, su segundo concierto de violín, el señor Ferruccio Cattelani, quien desarrolló un interesante programa musical, que le valió muchos aplausos de la concurrencia, entre la que vimos á las señoras y señoritas de:

Julián Islas, Santamaría, Mercante, Martínez Bisso, Cortés, Caselli, Serra, Frías, Etchoverry, Jáuregui, Martínez Graells, Alemán, Vilgré Lamadrid, Ramírez, Gómez, Wolter Rolón, Servente, San Martín, Seguí, de la Serna, Figueroa, Gibert Bergés, Menéndez, Oria, Boggero, González, Cáceres, Aranguren y otras.

TEATRO ARGENTINO — Asistió anoche á este teatro, las siguientes señoras:

Elena Pando Guesalaga de Condomí Alcorta, Mercedes de Agustini Almina de Doyhenard, María Matilde Fonrouge de Araux, Ada Cavalli de Malcnchini, Josefa Monasterio de Kennedy, Bernabela Molina Salas de Sánches Viamonte, María Elena Chiarrone de de la Llosa, María Amelia Sesé de Guido, Catalina Domínguez de del Campillo, Fidela Rodríguez de Ocampo, Carlota Ortiz de Ballesteros, Isabel Vásquez de Susini, Ernestina Susini Sandoval de della Croce, María Martín de Reyna Almandos, Elina Wilcks de Centurión, Mercedes Huergo de Mallo, María Luisa Salessi Semper de Correa Bustos, Etelvina Rodríguez de Blomberg, Juana Puchuri de Goenaga, María Inclarte de Fonrouge, Edelmira Vidal de Portos Aranzábal, Celia Casco de Peralta Martínez, María Esther Wilcks de Fonrouge, María V. de Victorica, Haydée García Zuñiga de Márquez, Aurelia Lascano de Domínguez, Juana I. de Ambrosis, Elida Márquez de Elena y Nélida Mazzuchi de Martínez.

Señoritas: Etelvina y Delia Blomberg, Carlota Susini Sandoval, Delia y María Balbina Conse, María Inés Rebagliatti, Eva Bayma, Mercedes Mallo Huergo, María Esther y Otilia Correa Bustos, Elena Caumont Lenzi, María Elida Plot, Elena Gondra, María Solana Victorica, Dalila Segovia, Carmen Aguirre, Elena y Valentina Molla Villanueva, Nélida Migues, Raquel Goenaga, Zulema y Nélida Araux, Sarah Devoto Moreno, María Delia Bernard, Lucía Salessi Semper, Alcira Márquez y Delia Martínez Schefreed.

ENFERMOS—Algo mejor, la niñita Ofelia Elicabe Alonso.

VIAJEROS—Para el Rosario de la Frontera, el ministro de Gobierno, doctor Francisco Uriburu y su señora Teodolina Lezica Alvear.

—Para la capital federal, la señora Juana Escalada de Grané y familia, quienes se embarcarán el lunes próximo para Europa, en el "Reina Victoria Eugenia".

—De la capital federal el ingeniero Carlos C. Reissig y su señora María Luisa Piccardo.

—Para su estancia en Lobos, el señor Justiniano Caminos Arévalo.

—Para la capital federal, la señorita Julia Méndez.

ENSEÑANZA UNIVERSITARIA

COLACION DE GRADOS

Firmadas por el presidente de la universidad nacional de La Plata, circulan en nuestra sociedad las invitaciones para la ceremonia de la colación de grados y entrega de títulos de esta universidad, que se efectuará el 8 del corriente, á las 2 p. m., en el salón de actos públicos del colegio nacional.

El discurso de apertura lo pronunciará el presidente de la universidad, doctor Joaquín V. González. El secretario general, señor Gonzáles Iramain, dará lectura del decreto de la presidencia, correspondiente á la cuarta colación de grados, y después hará uso de la palabra, en antiguo del cuerpo de profesores, el diputado nacional señor Alejandro Carbó. En nombre de los colados, hablará el doctor Mario A. Estévez. Además, habrá diversos números de música á cargo de una orquesta.

Son muchas las familias que se proponen realzar, con su presencia, tan interesante acto.

TRIBUNALES

JUZGADO FEDERAL

FRAUDES ELECTORALES

El juez federal doctor Marcenaro ha recibido de la secretaría de la Cámara nacional de Diputados, los antecedentes relacionados con los fraudes que según denuncias de los diputados, doctores Palacios y Saguier, se han cometido en Chivilcoy, Pehuajó, Lincoln y Coronel Brandsen.

El doctor Marcenaro ha pasado esos antecedentes al fiscal, para que este deduzca las acciones que correspondan.

LOS TITULOS DE TRADUCTORES

El doctor Maurice, procurador general de la Corte, se expidió ayer en la solicitud formulada por don Rodolfo W. Huntigton, por la que pedía que fuese inscripto en la matrícula de traductor, y al efecto, presentaba como comprobante un diploma expedido por la escuela de comercio de la capital federal.

El doctor Maurice aconseja al tribunal que, previas las exigencias de forma que la ley establece, ó sea, la información judicial respecto de la moralidad y buena conducta del solicitante, puede inscribírsele en la matrícula respectiva.

CAMARA DE APELACIONES

La Cámara en lo criminal y correccional, dictó sentencia, en su acuerdo de ayer, en las siguientes causas: Saturnino Perichón, por disparo de arma, se confirma la pena impuesta en primera instancia, ó sea un año de prisión; Juan Díaz (a) "El perrudo", por homicidio, se confirma la pena de 10 años de presidio; Alfredo Meta y otros, por robo, se confirma la condena de 4 años y 6 meses de penitenciaría, y Baltasar Pirola por adulteración de documentos, se le condena á 2 años de prisión.

CAMARA PRIMERA DE APELACIONES

En su acuerdo de ayer la Cámara primera resolvió los siguientes asuntos civiles y comerciales: Zabala Antonio, se piden autos para mejor proveer; Martinelli contra Goldemberg, se remiten los autos á la Cámara segunda; Centemano J. Francisco, se concede el recurso interpuesto; Cortelezzi contra Piagni, se rechaza el recurso de nulidad interpuesto y se confirma el de apelación; Ludueña contra Burell, se da intervención al defensor de ausentes; Borda Sampallo, se intima la presentación de la escritura de cesión; María J. Martínez, se confirma la resolución apelada; Agustina Girlino de Oberti, se modifica el auto apelado; Pereira contra Rodruello, se confirma el auto apelado y Juan Etcheverría, se modifica la resolución apelada.

CONMUTACION DE PENA

El Poder Ejecutivo por resolución de ayer, conmutó el tiempo que quedaba por cumplir, de la pena impuesta al procesado José Villauendes.

CAUSAS CRIMINALES

El juez del crimen doctor W. Ocampo continuó ayer por la tarde el interrogatorio á los procesados sindicados como autores del bárbaro crimen de la Ensenada, por lo que recién hoy podrá dictarse el auto correspondiente.

—El mismo magistrado dictó sentencia absolutoria en la causa seguida á Juan Angel Torres, acusado por homicidio en Lomas de Zamora y condenó á un año de arresto á Juan Antonio Cartena, por lesiones en San Fernando.

—El juez del crimen doctor G. Míguez, ha condenado á un año y 6 meses de prisión á Natalio Ferrero, por atentado en Avellaneda, y ha absuelto á Manuel Clavero, acusado por disparo de arma y lesiones en Exaltación de la Cruz, y á Noberto Ortellao, acusado por atentado y lesiones en dicho pueblo.

—El fiscal del crimen doctor Castilla se ha expedido en las siguientes causas: Edelmiro Santamaría, por homicidio en la persona de Narciso Sosa, en Matanza, para el que pide que se le condene á sufrir la pena de 15 años de presidio; Emilio Casias, por lesiones en esta ciudad, 6 meses de arresto; Ciriaco Palavecino, por defraudación en Las Flores, 6 años y 6 meses de penitenciaría; Mariano González, por disparo de arma y lesiones en Las Heras, un año y 6 meses de arresto; Pedro Solano, por hurto en Quilmes y Segundo Pardo, por lesiones en La Plata, sobreseimiento provisional para ambos.

CRONICA POLICIAL

EXPLOSION DE NITROGLICERINA

Personas heridas

(Por telégrafo)

Saavedra, Julio 31—En Pigüé, en la chacra de don Alberto Alric, se produjo una explosión de nitroglicerina, por imprudencia de una niña de 3 años de edad. Resultaron ésta y la madre heridas.

HOMICIDIO

(Por telégrafo)

Saavedra, Julio 31—Hoy fué muerto de un tiro de escopeta, Ignacio País, por Crisanto Mansilla.

El hecho se produjo por resentimientos anteriores, mientras ambos se dedicaban á la caza.

Mansilla está detenido.

INVESTIGACION DE UNA DENUNCIA

(Por telégrafo)

Avellaneda, Julio 31—A raíz de la denuncia que publicó hoy LA PRENSA, sobre abusos cometidos por el escribiente Denis, el comisario ha pedido al jefe de policía, el envío de un comisario inspector, para que levante el sumario correspondiente.

ESCASEZ DE POLICIA

(Por telégrafo)

Saavedra, Julio 31—La comisaría se encuentra sin oficiales, y sin suficientes escribientes para instruir los sumarios.

La Violeta (Pergamino), Julio 31—La dotación policial del destacamento de ésta, es muy escasa, debido á lo cual aumentan en forma alarmante las raterías en los vagones.

Por el considerable movimiento de la estación local, se hace sumamente necesario el aumento de la policía.

MUERTO POR UN TREN EN CASEROS

En la estación del ferrocarril al Pacífico, en Caseros, partido de San Martín, ayer, á las 4 p. m., fué atropellado por un tren que hacía maniobras, un sujeto cuyo nombre se supone que sea José N., y recibió lesiones de tal importancia, que le produjeron la muerte casi instantáneamente.

NUEVO SUBCOMISARIO

(Por telégrafo)

Lanús (Avellaneda), Julio 31—Ha sido nombrado para ocupar el puesto de subcomisario, vacante por fallecimiento del señor Buocar, el señor Felipe Niequenson.

SUICIDIO

(Por telégrafo)

Juárez, Julio 31—Hoy, á las 8.30 de la tarde, se suicidó en la plaza Independencia, Ezequiel Cerecido, quien se disparó un tiro de revólver en la sien derecha.

Se ignoran las causas que lo determinaron á tomar esta extrema resolución.

INFORMACIÓN TELEGRÁFICA

DE NUESTROS CORRESPONSALES

SAN NICOLAS

CONMUTACION DE PENA COMENTADA

La causa de Juan Fortunato Gorosito

San Nicolás, Julio 31—En el juzgado del crimen á cargo del juez doctor Raúl Deheza, secretaría de don José T. Olmos, se tramita la causa número 3028 seguida contra Juan Fortunato Gorosito, por homicidio á Arturo Robledo, en Ramallo, el 11 de Marzo de 1909.

El procesado descargó tres tiros de su revólver contra Robledo, quien disparó en dirección á la comisaría. El actor lo siguió á caballo y le hizo tres disparos más frente á las ventanas de la comisaría, donde cayó Robledo y dejó de existir, por las cinco heridas recibidas.

El agente fiscal, después de la prueba, consideró que hubo ensañamiento, dada la forma de perpetración del homicidio, y solicitó 25 años de presidio.

El juez, entonces, doctor Felipe Jiménez, falló la causa, con fecha 11 de Marzo de 1910; declara que no hubo agresión por parte de la víctima, quien disparó á los primeros tiros que le hizo Gorosito. Condenó á éste á presidio por quince años, con inhabilitación absoluta para cargos públicos y ejercicio de derechos políticos.

Apelada la sentencia para ante la Cámara, este tribunal, con fecha 25 de Marzo del corriente año, pronunció su fallo, en el cual declara que Arturo Robledo murió á consecuencia de las heridas; que el autor es el procesado Fortunato Gorosito; que no hubo agresión de parte de la víctima, y en consideración á los atenuantes, reduce la pena á trece años de presidio, y la confirma en todo lo demás.

Consentida y ejecutada la sentencia, el actuario, el 17 de abril, practicó el cómputo; entonces le faltaba para cumplir la pena, deducida la prisión preventiva sufrida, 11 años, 3 meses y 14 días. El 8 de Mayo se remitió al Poder Ejecutivo testimonio de ambas sentencias y del cómputo.

El 8 de Julio la Suprema Corte solicitó telegráficamente los autos "ad efectum vivendi", y se expidió desfavorablemente sobre el pedido del condenado. Devolvió al juzgado el expediente con fecha 15 de Julio del año corriente.

En esa misma fecha, el alcaide de la cárcel, señor Vera, pone en conocimiento del juez de la causa, que ha puesto en libertad al penado Juan Fortunato Gorosito, en razón de haberle sido conmutada la pena de 15 años por el Poder Ejecutivo, según telegrama del ministerio de Gobierno.

Esta resolución del Poder Ejecutivo ha causado gran sensación en los círculos curiales de este departamento.

BALCARCE

LOS SERVICIOS DEL FERROCARRIL DEL SUD

Deficiencias que persisten

Balcarce, Julio 31 — Cada día que pasa, se acentúa el pésimo servicio del ferrocarril del Sud. Si este estado de cosas continúa, sin que la empresa tome inmediatamente las medidas urgentes que el caso requiere, pondrá en serios peligros importantes intereses.

En la estación Ramos Otero existe un solo galpón para depositar cereales y frutos del país, el que además de ser insuficiente para contenerlos, está plagado de enormes ratas que destruyen la mayor parte de los productos que en él se depositan. Es un deber, pues, de la empresa construir otro, ó efectuar su arreglo en forma conveniente.

El jefe de dicha estación pidió repetidas veces al directorio que procediera á colocar en condiciones de seguridad al citado galpón, pero nada ha hecho la empresa en ese sentido.

LA OFICINA DE CORREOS — SUS DEFICIENCIAS — FALTA DE EMPLEADOS.

Balcarce, Julio 31 — Como la correspondencia llega tarde con demasiada frecuencia, hemos tratado de averiguar la verdadera causa de esto; hecha nuestra investigación resulta que ni los empleados ni el jefe de la oficina, tienen culpa de este mal, sino la empresa del ferrocarril del Sur, pues los trenes que vienen de Plaza Constitución llegan, por lo general, con media hora, y á veces una de atraso. Por otra parte, pocos empleados tiene la oficina del correo, y no es posible hacer un reparto con prontitud. El jefe ha hecho reiterados pedidos á la dirección de correos, en los que solicitaba con urgencia los empleados necesarios, sin conseguir resultado. También hemos tenido oportunidad de visitar el local que ocupa la oficina del correo, y nos ha sorprendido su estado antihigiénico y la falta de mobiliario, á tal extremo, que el jefe tiene que disponer de sillas de su propiedad á fin de dar comodidades á los empleados y al público.

BARADERO

EL MERCADO CENTRAL

Término de una concesión

Baradero, Julio 31 — Ha expirado el plazo concedido por la municipalidad al concesionario del mercado Central, para hacer entrega de esta propiedad á la comuna.

Es pues, necesario que de inmediato las autoridades edilicias entren á administrar este bien público, indebidamente detentado por un particular desde hace dos años y medio.

ECOS SOCIALES — FALTA DE VAGONES

Baradero, Julio 31 — Regresaron á esa capital los señores Julio Genaud, Carlos Dollera, Agustín Arrechea y Patricio Dillón.

—Para la estación Alsina regresó la señora de Mujica acompañada de su hija.

—De la estación Lima el señor Zenón Cabrera.

—Es grave el estado de salud del señor Juan Cabrera.

—Se impone que la empresa del ferrocarril Central Córdoba, extensión á Buenos Aires, provea de vagones vacíos á las estaciones Villa Lía é Ireneo Portela, de este partido, pues tal falta ocasiona perjuicios á los cerealistas.

FALLECIMIENTO — CAMBIO DE RESIDENCIA — SORTEO DE MESAS EMPADRONADORAS

Baradero, Julio 31 — Ha fallecido el apreciado vecino señor Juan Cabrera.

—Se ha radicado en esta localidad el doctor Ernesto Garasino y familia.

—El Concejo Deliberante efectúa el sorteo de electores para formar las comisiones empadronadoras.

—Reina tiempo húmedo y caluroso.

AVELLANEDA

INSTALACION DE UN TRANVIA

Villa Angélica, Julio 31 — Los señores Fierito Hermanos, proyectan la instalación de un tranvía, de tracción á sangre, que beneficiará á numerosas villas obreras.

La estación principal será ubicada en La Masca, avenida Galicia, y en su recorrido por esta calle, servirá á Villa Isabel, Echenagucia, Garbarino, Aurora, Iris, Ideal, hasta Villa Argentina.

MERCEDES

NOTICIAS JUDICIALES

Mercedes, Julio 31—Juzgado del doctor Díez Gómez, secretaría Ferrer? en el juicio de quiebra promovido por don José Antonio Palazo, comerciante de Alberti, ha sido postergada la junta de verificación y graduación de créditos para la audiencia del día 19 de Agosto, á las 2 p. m.; en el concurso civil formado á los señores José y Santiago Bracco, vecinos de General Viamonte, se designó la audiencia del día 23 del entrante Agosto, á las 2 p. m., para efectuar la junta de verificación y graduación de créditos; en el concurso civil del señor Hipólito López, la junta de verificación y graduación de créditos ha sido postergada para la audiencia del día 22 de Agosto del corriente año, á las 2 de la tarde.

Juzgado del doctor Espinosa, audiencia: En la convocatoria de acreedores de los señores Tamagno y Baratti, comerciantes de 9 de Julio, se realizó la audiencia para tratar sobre la adjudicación de bienes. Los acreedores presentes votaron á favor de la adjudicación, menos los señores Adolfo C. Pastorino, por el molino Colón, de Chivilcoy y don Gaspar Pico, por la Sociedad Taurel y Dasso, de 9 de Julio. Obtenida la mayoría de capital exigido por los deudores, fueron declarados en estado de quiebra. Fué nombrado síndico liquidador el señor Carlos Landini y se mandó poner los autos al despacho.

NOTAS SOCIALES

Mercedes, Julio 31 — A la avanzada edad de 91 años y tras una breve enfermedad, dejó de existir en las primeras horas de esta mañana el antiguo y respetable vecino señor Ventura Barrancos. Pertenecía el señor Barrancos á una de las más antiguas familias de la ciudad y su muerte enluta á las de Barrancos, Esquer, Torello, Avila, Martínez, Uncal, Cicine, Torrecilla, Lucero, Franco, Spraggon, Aranguren, Vidal, Cardoso, Mones Ruiz, Gorostiaga y otras.

—Algo más aliviado el doctor Carlos de la Vega.

—Mejor la señora Rosaura O. de Balero.

—Hoy contrajo enlace en San Antonio de Areco, la señorita Delia Marini con el vecino de esta ciudad, contador Miguel Mangado. Un grupo de relaciones del señor Mangado le obsequiaron con un artístico pergamino.

—Para La Plata, los señores Luis C. Bonet y Guillermo Blanc.

REMISION DE PENADOS

Mercedes, Julio 31 — Bajo segura custodia hoy fueron remitidos por el tren de las 2.37 p. m., á la penitenciaría de La Plata, 25 penados de la cárcel del departamento central.

PEHUAJO

ENLACE—VIAJEROS

Pehuajó, Julio 31 — Se efectuó la consagración del enlace de la señorita Hilda Catalina Spraggon con el doctor Juan Carlos Saravia.

Fueron testigos en el acto civil los señores Luis Alberto Cantero, Jorge Saravia, Rómulo Garaña Piñero y José M. Spraggon. En la ceremonia religiosa fué padrino el señor Roberto Saravia y madrina la señora Juana López de Spraggon.

Al banquete que en honor del novio se realizó anoche, asistieron conocidos vecinos.

—Para ésa, la señora Mercedes Loubet de Saravia y los señores Roberto C. Saravia y Jorge Saravia.

VILLARINO

LA OFICINA DE CORREOS — GRAVES CARGOS A SU JEFE — CONDENA DE UN MAESTRO.

Médanos, Julio 31 — Desde anteayer se encuentra en ésta, el inspector de oficinas mixtas de correos y telégrafos, con el propósito de investigar denuncias hechas sobre irregularidades cometidas por el jefe de la oficina local.

Llama la atención del vecindario, la actitud del inspector, quien en vez de instruir el sumario como corresponde, se limita á pasar circulares á determinados vecinos que poco ó nada pueden especificar sobre este asunto. Varios de los denunciantes se me han presentado para protestar por este procedimiento y manifiestan deseos de ser llamados para exponer sus cargos.

Es general la protesta sobre la suspensión del cartero Farías, número 2770, una de las tantas irregularidades cometidas por el jefe citado.

—En el sumario instruído al maestro de la escuela nacional número 38, señor Rodríguez Almeida, por heridas á la menor María Tellechea, ha sido confirmada la sentencia dictada por el juzgado de paz de Villarino, por el juez del crimen doctor Pinguiani, quien lo condena á sufrir la pena de arresto con costas.

NUEVE DE JULIO

REORGANIZACION ESCOLAR NECESARIA — VIAJEROS

Patricios, Julio 31 — Se impone que la dirección de escuelas atienda el pedido hecho por este vecindario respecto al funcionamiento de la escuela local.

—De Buenos Aires, el señor Juan Soler.

—Para ésa, el señor Saltalamacchia.

VUELOS DE CATTANEO — EL SERVICIO DE CORREOS

Nueve de Julio, Julio 31. — El volador Cattáneo ejecutará ascensiones con su aparato el 4 de Agosto, en la pista del hipódromo.

De unos días á esta parte el reparto de la correspondencia sufre demoras porque el encargado de la oficina se empeña contra todo buen sentido en no distribuirla hasta que no lleguen los dos trenes de la tarde.

Debe hacerse notar que el del Oeste llega una hora y cinco minutos antes que el de la Compañía General de Buenos Aires.

Si esto no se corrige, los damnificados que son muchos, reclamarán de la inconsulta resolución del jefe citado, ante el del distrito.

BAHIA BLANCA

OFICINAS MILITARES DEL DISTRITO—CASO DE CONFUSION — EL EJERCICIO DEL TIRO AL BLANCO.

Bahía Blanca, Julio 31—Un diario llama la atención sobre la existencia de dos oficinas militares que ostentan la leyenda "distrito 24".

Una se sabe que es la oficina de reclutamiento, independiente del Ministerio de Guerra, y la otra se supone que sea la comandancia de la guardia nacional de la provincia.

Pero lo que no se explica es que ésta se designe también "distrito 24", lo que se presta á confusiones.

—Se señala como ejemplo para estímulo de la juventud, el caso del conscripto Alfredo Girardi, á quien el ministerio ha rebajado el tiempo de la

...del algodonero, en grande ...

...la conferencia, sólo se ha ...cado en términos generales, ...esos detalles, lo que se hará ...próxima entrevista.

Textiles argentinos

...informes suministrados por ...ión general de enseñanza, ...en la provincia de Corrien... actualmente una fábrica ...ra la fibra de los textiles re... de Caraguatá é Ibirá, con una ...ción diaria de más de 3.000 ...os de fibra.

...fábrica se dedica á la fabrica... ...ño para atar.

...de breves días, la dirección ...ultura agrícola pondrá en ex... en la planta baja del local ...Ministerio de Agricultura, una ...ra de textiles de Caraguatá é

...ción y concurso de tabacos en La Cocha

...agrónomo delegado de la defen... ...rícola en la provincia de Tucu... informó al Ministerio de Agri... que el 26 del mes último se ...ró en La Cocha una exposición ...al de productos agrícolas, y que ...ribuyeron después los premios ...habían instituido para el con... de tabacos. A ambos actos asis... el gobernador, doctor Padilla, ...ministro de Gobierno, doctor Sil...

...exposición fué inaugurada por ...ministro de referencia, quien pro... un discurso en nombre del ...Ejecutivo de la provincia.

...premios acordados en el con... de tabacos son los siguientes:

...mer premio. Una yunta de bue... ...atalajados y un arado, al cultiva... Cirilo Díaz; segundo premio, un ...vador á mano, á José Miguel Gó...

...acordaron menciones honoríficas, ...Pablo Falcón y Luis Castro.

...mbién se les acordó á los tres pri... ...expositores los premios instituí... por el gobierno tucumano, de pe... 100, 60 y 40, respectivamente.

...tribución de sulfuro de calcio

...comisario de la seccional Las ...as ha enviado un informe á la ...ección general de la defensa agrí... en que da cuenta de que durante ...primera quincena del mes próximo ...se distribuyeron entre los po... de las islas de la región, ...0 kilos de sulfuro de calcio. ...úmero de plantas tratadas con ...producto fué de 61.750.

OBSERVACIONES METEOROLOGICAS

HUMEDAD

...ción especial de LA PRENSA

	Barómetro
	A las 3 a. m. hoy:
	milímetros 765.0
	Ayer
	8 a. m. 761.6
	12 m. 762.6
	8 p. m. 763.0
	12 p. m. 764.6

...VIENTO á las 3 a. m.

...de hoy: Este

...Cielo: Nublado.

...Sale . . 6.32 a. m.

...Se pone . 4.54 p. m.

...LUNA: Sale . . 8.12 a. m.

...Se pone . 3.42 p. m.

...ció ayer el tiempo húmedo ...días anteriores. Hubo neblina ...muchas horas y el ambiente ...excesivamente húmedo y algo pe...

...sión subió un poco, pero las ...ciones de los otros aparatos no ...satisfactorias.

...sión y velocidad del viento: ...SO. con una velocidad media de ...tros por hora. A las 12 de la ...soplaba viento fuerte.

...dad: 93.

...ratura el día 31 del año an... ...ima, 14 grados; mínima, 8.6. ...idad Nacional de La Plata. ...meteorológicos de las 7 a. m.: ...atmosférica á 0 grado y al ...mar, 763.16 mm.; tempera... m., 10.6; humedad relativa, ...iento; tensión del vapor de ... mm.; viento: en calma.

...de las 1 p. m.: Presión atmos... 0 grado y al nivel del mar, ...mm.; temperatura: 2 p. m., 14.8; ...relativa, 88 por ciento; ten... vapor de agua, 12,37 mm.; ...en calma.

...rmes de la Oficina Meteoroló... ...rgentina—Ha llovido en: Villa... ...mm., Villa Ana 17, Tartagal 3, ...4, Nahuel Huapí 2, Apóstol...

...REDICCION DEL TIEMPO

...lo del tiempo probable hasta ...m. de hoy, según la Oficina ...ógica Argentina:

...ncia de Buenos Aires—Nubla... ...estable; leve descenso de tem...

...Fe, Entre Ríos y Corrientes—...

...Salta y Tucumán—Faltan da...

...s mediterráneas—Inestable, po... ...ble de temperatura.

...n andina—Bueno, poco cambio ...peratura.

...as y Río Negro—Idem, idem. ...ut y Santa Cruz—Idem, idem.

INSTRUCCION PUBLICA

ESCUELAS PARA NIÑOS DEBILES

...ación de una en Palermo

...director interino del cuerpo mé... escolar, de acuerdo con el presi... del consejo, realiza estudios con... á la mejora de las escuelas ...ños débiles que funcionan en ...as Lezama y en la quinta de ... Hasta ahora, estos estable... que tienen un rubro impor... el presupuesto escolar, han ...ido, según se afirma, más que ...ones, de utilidad evidente que ...an á una necesidad sentida, ...decorativas, como una nove... muestra de adelanto para ser ...al viajero que nos visita ó al ...ario que sólo tiene tiempo ...mo los niños evolucionan por ... no puede detenerse á ... finalidad positiva de tal ...

...ante del consejo ha indica... ...ecesidad de que los médicos ...escuelas, que son sus directores ...desde que atienden al ma... ...ológico de los alumnos, ...correspondencia en cada esta... todos los días y revisen ...la alimentación que se les ...ista, así como también pa... con cuidado sus condi... y tomen nota de su peso ...comprobar la eficacia del ... que se les somete.

...interino del cuerpo mé... ...iendo gestiones ante la ... Argentina, para que ...el funcionamiento de una ...ños débiles en el local ...en Palermo. La Munici... ...cido á este fin un terreno ...de la estación Golf: pe... no resulta conveniente ...mucho de los puntos don... de las niños puede ...facilidad, y además, en esa ...ción escolar es poco ...

...Sociedad Rural está, ...ello más adecuado y es ...esa escuela de tal ca... ...de ser necesa... ...ente que esas ...las escuelas ...de salud ne... ...buscando la ...sitio más ...unas clases, pues en ...ciertas en lugares ...ecanos, ya ...Para ello la Direc... ...facilidades ya ...

...Lezama ...

...ción de una casilla de espera

En varias notas presentadas á la Intendencia Municipal por vecinos de Flores, éstos solicitaron que se instale en otro lugar la casilla que la empresa Anglo-Argentina ha comenzado á construir en la intersección de las calles Lacarra y Rivadavia, para destinarla á sala de espera.

Fundan los vecinos estos pedidos, en el hecho de que la casilla de referencia molestará el ingreso de los peatones á varios edificios, y, además, dará motivo á la aglomeración de conductores y guardas, sin que se obtengan los resultados previstos.

En virtud de que el asesor letrado municipal apoyó los argumentos de los vecinos, la Intendencia resolvió ayer autorizar al departamento de obras públicas para que convenga con la empresa la instalación de la casilla en otro lugar que considere más apropiado, sin afectar por eso á los vecinos.

Cementerio del Oeste

De conformidad con un pedido de la dirección de cementerios, fué autorizado el departamento de obras públicas para efectuar algunas reparaciones en el edificio de la administración, capilla y peristilo del cementerio del Oeste.

Alumbrado público

La asociación de fomento de Caballito Sur, solicitó á la Intendencia la instalación de algunos servicios de alumbrado en las calles Hortiguera, de Directorio á Lobos, y Lobos, de Polvorín á Puan.

Ayer se dispuso que el departamento de alumbrado é instalaciones eléctricas, tome las medidas necesarias para instalar 54 lámparas á alcohol en las calles mencionadas, y Directorio, de Polvorín á Miró; Puan, de Convención á Lobos; Convención, de Puan á Miró, y Polvorín, de Lobos á Monte.

—Por otro decreto, se autoriza á la misma repartición para instalar algunos servicios de alumbrado á petróleo en la calle Monte, de Lafuente á Portela.

Quejas de vecinos

Vecinos de la calle Chacabuco, entre Alsina y Moreno, nos indican que llamemos la atención de la Intendencia Municipal, respecto á los perjuicios que tanto al público como al comercio, causa la existencia de los escombros del ex mercado del Centro, en las aceras limítrofes.

Consideramos oportuna la indicación de los vecinos, pues, efectivamente, los escombros perjudican más que nada á los transeuntes, por cuyo tránsito se ven obligados á ...

DEPORTES

CARRERAS DE CABALLOS

HIPODROMO ARGENTINO

LA REUNION DE AYER

El clásico "Melgarejo"

VICTORIA DE D'ARTAGNAN

Poco interesantes resultaron las pruebas que formaban el programa de la reunión hípica anunciada.

Tres animales cotizados en primer término respondieron cumplidamente al favoritismo de que fueran objeto, pero otros no figuraron en los puestos del marcador.

La primera carrera fué disputada por 14 animales de tercer orden, y dió lugar á un final muy reñido, entre Jurda, abandonada en las cotizaciones y Zapiola.

Despachado el lote, Damisela se encargó de hacer el juego delante de Pico, Chiclana, Jurda, Goblin y Silén.

En mitad de la recta, Jurda pasó al frente y resistió la atropellada de Zapiola, al que precedió en la llegada por un pescuezo.

Felicito y Chiclana ocuparon los otros puestos en el marcador. La pista se encontraba muy elástica, por lo que no fué de extrañar que los 2.000 metros se recorrieran en 2'4" 4|5.

Al galope y sin esfuerzo, la favorita Elf, animal que siempre largara retrasada, se adjudicó la prueba de potrancas no ganadoras.

Fría tomó la dirección de la carrera, llevando en su seguimiento á Torcasa, Reina Madre, Cautiva II y Elf. Frente al tinglado esta última se aproximó á la delantera, y al llegar á la tribuna popular dió fácilmente cuenta de ella, y de todas las otras contrarias.

A varios cuerpos de la ganadora finalizó Torcasa, la que á su vez precedió á Reina Madre y Cautiva II.

Catorce potrillos no ganadores disputaron el premio "Nihuil", carrara en 1.400 metros No obstante los buenos oficios del starter, con objeto de que se aproximara Gviten á las cintas, éste malogró dos partidas y por último quedó fuera de carrera.

Coup de Vent, seguido de San Paulo, Morón, Pagliaccio y Sir Florizel, recorrió la distancia de uno á otro extremo y con bastante facilidad.

Sir Florizel, que sin motivo había sido relegado al olvido en las cotizaciones, toda vez que largando muy retrasado finalizó cuarto de Montt III, obtuvo el segundo placé, Artful el tercero y Naschel el último puesto del marcador.

Con excepción de Brilla, que no se presentara por haber amanecido con granulaciones, á disputar el handicap de yeguas en el tiro de la milla se presentaron las once inscriptas.

La Esperanza se destacó al frente, como de costumbre, pretendiendo recorrer los 1.600 metros de uno á otro extremo. En persecución de la hija de Val d'Or se lanzaron Pipita, Chaucha, Mariposita y Flying Star. Era aclamado el nombre de la pensionista del stud Don Gonzalo, cuando Pipita la ofreció lucha 100 metros antes de la meta, logrando ésta dominar á su rival por un pescuezo.

Flying Star, que fuera cerrada en mitad de la recta terminó detrás de ambas.

Siete potrillos fueron de la partida en el clásico "Melgarejo".

Como habíamos anticipado, Querido que hubiera sido el favorito, no disputó este premio por ser reservado para la Polla, á correrse el 10 del corriente.

Competidores, montas y cotizaciones:

	G.	P.
General Hornos 52, D. Englander.	14.664	4.424
Epupel 53 1|2, D. Cardoso.	14.220	5.409
D'Artagnan 52, G. Ardouin.	10.559	3.833
Calambour 52, C. Bustos.	5.149	2.855
Adriano 55, C. Fenucci.	4.706	2.647
Veraguas 52, J. Fernández.	927	667
Pez Espada 52, F. Arcuri.	756	574
Totales. . . .	50.981	19.908

Levantadas las cintas, Adriano tomó posesión del puesto de peligro, aventajando en la marcha á Pez Espada, General Hornos, Calambour, D'Artagnan; Veraguas y Epupel cerraban la marcha.

La mayoría de los aficionados quedaron sorprendidos de la táctica que se observaba con Epupel, que después de haber fracasado por dos veces dirigiéndose en el fondo, remató una carrera en gran estilo de punta á punta, y venciendo á un potrillo velocísimo como es Ascasubi.

Al llegar al tinglado, General Hornos fué estorbado.

Trescientos metros antes de la meta, D'Artagnan se puso al costado de Adriano y sin lucha lo dominó poco después.

En los tramos finales, General Hornos desalojó del segundo puesto á Adriano.

D'Artagnan hizo suyo el premio á voluntad, y su scurie piensa presentar á este hijo de Diamond Jubilee en la "Polla de Potrillos".

El handicap de fondo reunió en la pista á cuatro animales, entre ellos á Balboa, el ganador del premio "Jockey Club" del año próximo pasado y que reaparecía cargado de carnes tras larga ausencia.

Durante 180 metros, Añilador II se puso á la cabeza de sus tres contrarios, pero al llegar al viaducto y dado el tren lento que se imprimía á la prueba, Balboa lo reemplazó; Frenético é Hirondelle corrían atrás á cuatro cuerpos del hijo de El Amigo.

Entre los dos codos, Hirondelle pasó al segundo puesto y frente á la tribuna del paddock ofreció lucha al delantero, al que finalmente venció por 3|4 de cuerpo.

En el premio "Imperator", la favorita Churita, se lanzó á la punta seguida de Alsacia y Domodossola. En mitad de la recta, esta última atropelló con firmeza, haciendo suya la victoria, desarmada y por cuerpo y medio de ventaja sobre Alsacia, la que á su vez precedió á Churita.

Por primera vez tomaron parte en la prueba de saltos Divino, Cleto y Carmelita. El gran favorito Simondale dejó que Carmelita pisara el juego y entre los dos codos pasó al frente para rematar luego la carrera con gran facilidad.

Divino, Saavedra y Sorondo ocuparon los otros puestos en el marcador.

Resultados generales:

Premio "Mónaco", 2.000 metros—Primero, Yurda, 60 kilos, 3 años, alazana, por Polar-Star y Amazona, del stud Sans Gêne (C. Pinocci); 3 40.95 y 11.15; segundo Zapiola 58, 5.85; tercero Felicito 62, 3.70.

No placé: Chiclana 58 (cuarto), Pantalones II 58, Fortuna 54, Damisela 52, Mechorro 50, Silén 48, Precipitado 58, Pobete 62, Tourneal 62, Goblin 58, Lagunero 58.

(Gabriel Ardouin), $ 3.65 y 2.60; segundo Torcasa 55, $ 4.10; tercero Reina Madre 55.

No placé: Cautiva II 55 (cuarto), Variación 55, Fría 55, Nanení 52.

Ganada por varios cuerpos.

Tiempo: 1'38" 3|5.

Premio "Nihuil", 1.400 metros—Primero, Coup de Vent 57 kilos, 3 años, colorado, por Ovación y Poppea, del stud Montiel (Daniel Cardoso), pesos 10.75 y 4.35; segundo Sir Florizel 57, pesos 15.15; tercero Artful 57, $ 3.65.

No placé: Naschel 57 (cuarto), Oregón 57, Monte Cudine 57, Griten 57, Le Blé 57, Morón 57, Pagaré 57, Pagliacci 57, Capitolio 57, San Paulo 57, Lord Peter 57.

Ganada por tres cuerpos.

Tiempo: 1'37" 4|5.

Premio "Maldición", 1.600 metros — Primero, Pipita 54 kilos, 3 años, zaina colorada, por Alacrán y Little Nena, del stud Las Mercedes (J. Bastías), $ 19.90 y 4.65; segundo La Esperanza 55, $ 3; tercero Flying Star 56, $ 2.65.

No placé: Doncella 48 (cuarto), Dione 55, Ayesha 51, Siglinda 53, Liberty 51, Mariposita 47, Chaucha 46.

Ganada por un pescuezo.

Tiempo: 1'37" 3|5.

Clásico "Melgarejo", 1.600 metros — Primero, D'Artagnan 52 kilos, 2 años, colorado, por Diamond Jubilee y Alhaja, del stud Curupayti (Gabriel Ardouin), $ 8.70 y 4.50; segundo General Hornos 52, $ 4.20; tercero Adriano 55.

No placé: Calambour 52 (cuarto), Pez Espada 52, Epupel 53 1|2, Veraguas 52.

Ganada por 1 1|4 cuerpos.

Tiempo 1'37" 1|2.

Premio "Moscardón", 2.500 metros—Primero, Hirondelle 55 kilos, 4 años, zaina colorada, por Pietermaritsburg y Escoir, del stud Nimrod (M. Lema), pesos 5.85; segundo Balboa 56, tercero Frenético 51, cuarto Añilador II 51.

Ganada por 3|4 de cuerpo.

Tiempo: 2'37".

Premio "Imperator", 1.600 metros — Primero Domodossola 55 kilos, 2 años, alazana, por Cyllene y María Helena, del stud Curupayti (Gabriel Ardouin), pesos 8.75 y 4.65; segundo Alsacia 55, pesos 5.25; tercero Churita 55.

No placé: Malesa 55 (cuarto), Tarisa 55.

Ganada por 1 1|2 cuerpos.

Tiempo: 1'39".

Premio "Shut Up" carrera de vallas — Primero, Simondale 63 kilos, 3 años, zaino, por Pelayo y Simonia, del stud La Fama (M. Sanafacon), pesos 3.55 y 3.15; segundo Divino 65, pesos 7.20; tercero Saavedra 65.

No placé: Condarco 65, Idolo 63, Sorondo 60 (cuarto), Cleto 60, Carmelita 60 1|2.

Ganada por tres cuerpos.

Tiempo: 3'44".

VARIAS NOTICIAS

En la reunión de ayer desempeñó el cargo de presidente de los comisarios, el doctor Juan E. Arechavala.

—Entre ganador y placé, se vendieron 481.917 boletas.

—El stud La Quimera fué multado en 100 pesos, por retirar de la pizarra á su pensionista Pilito, en la carrera de primera hora.

—Brilla no disputó el handicap de yeguas por estar atacada de granulaciones.

—Los comisarios de carreras llamaron á su seno al cuidador de Pipita, Gustavo Solí, interpelándolo respecto á las pruebas contradictorias producidas últimamente por esta hija de Alacrán. Solí dió explicaciones satisfactorias.

—D'Artagnan, ganador ayer del clásico Melgarejo, será nuevamente presentado en público el domingo 10 del actual en la "Gran Polla de Potrillos".

—Para ésta tarde á las 5.30 han sido citado los miembros de la comisión de carreras. Para mañana á la misma hora, los miembros de la comisión directiva.

—Mañana á las 9 de la noche se procederá á la apertura de cartas del premio "Carlos Pellegrini" á disputarse el 9 de Noviembre próximo, sobre 3.000 metros. También vence el forfait del clásico "Belgrano" y el tercero y último de la "Gran Polla de Potrillos".

FOOTBALL

LIGA ARGENTINA CONTRA LIGA ROSARINA

El próximo domingo en el campo de deportes que el club Racing posee en Avellaneda, se jugará un partido interprovincial entre un cuadro combinado de jugadores pertenecientes á la Asociación Argentina y otro de la Liga Rosarina.

Los cuadros estarán formados por los siguientes jugadores:

Liga Rosarina: Airaldi; Hambrin y Roberts; Johnston, C. Gonzáles y Terelli; Rogers, Cretton, Povoy, M. F. Gonzáles y J. Viale.

Asociación Argentina: C. T. Wilson; A. A. Chiappe y J. D. Brown; M. L. Negri, A. Hallen y E. A. Brown; H. H. Vignoles, A. B. Ohaco, H. A. Susán, J. Hospital y F. Taggino.

La Liga Rosarina ha nombrado suplentes á los siguientes jugadores: Holland, Virolin, Cox, Puig, Risso y Machado.

PEDESTRE

CLUB PEDESTRE VELOCIDAD Y RESISTENCIA

La comisión directiva del club Pedestre Velocidad y Resistencia, ha resuelto permitir hasta hoy á las 10 p. m. la inscripción de corredores que deseen tomar parte en el "cross country" que ha organizado.

Los interesados deberán dirigirse á la secretaría del club, Santa Fe 5315.

TORNEO ATLETICO

CLUB ATLETICO KIMBERLEY

La comisión directiva del Club Atlético Kimberley, ha resuelto inaugurar el domingo próximo á las 2 p. m. su nueva cancha situada en Villa Urquiza realizando un torneo atlético de acuerdo con el siguiente programa:

Primera parte: Carrera de banderitas, para menores de 18 años distancia 1.200 metros, por equipos de 8 competidores. Concurso de patear la pelota de football. Carrera llana de 200 metros. Primer período del partido de football de la primera división de la Federación Argentina entre los clubs Kimberley y Gimnasia y Esgrima.

Segunda parte: Carrera llana de retroceso, distancia 70 metros. Carrera de embolsados, distancia 70 metros. Segundo período del partido de football. Carrera de postas, distancia 1.200 metros, para equipos de cuatro competidores.

Las inscripciones se reciben en la secretaría: Uriarte 2540, hasta mañana á las 9 p. m.

PELOTA

CLUB DE GIMNASIA Y ESGRIMA

En la cancha del Club de Gimnasia y Esgrima continuará hoy el concurso interno de pelota á sare, y serán jugados los siguientes partidos:

A las 5.30 p. m., segunda categoría: L. L. Istueta y A. Ferro contra H. Sagastume y T. Ferro.

A las 6 p. m., á paleta), G. Lacroze y A. Ferro contra M. J. Martín y J. E. Escurra.

A las 6.30 p. m., segunda categoría; J. Aguirresabala y C. Urquiola contra E. Moyano y E. Martín.

A las 7 p. m., J. Aguirresabala y C. Urquiola contra M. Irurzun y J. H. Moleres.

A las 9 p. m., tercera categoría: R. Martín y C. Galeano contra J. Pascual y J. Notta.

LAURAK-BAT

Esta noche, á las 6.30, continuará el campeonato interno de pelota á sare, organizado por la sociedad Laurak-Bat, y se realizarán los siguientes partidos:

Tercera categoría: Arturo Jarnos y José María Aldasoro, contra Pedro Oyolla y Daniel Garate.

Segunda categoría: Román Meaca y Manuel Ibarrola, contra Damián Or...

CICLISMO

CLUB CICLISTA ARGENTINO

En la última asamblea general extraordinaria realizada por los miembros del Club Ciclista Argentino, se procedió al nombramiento de la nueva comisión directiva que quedó formada por los siguientes aficionados:

Presidente: Fulgencio Parga; vicepresidente, Enrique Beelman; secretario, Ernesto A. Fasciolo; prosecretario, Baldomero García; tesorero, Alfredo Parga; protesorero, Severo Maujo; vocales: José Spina, Pedro Vaccario, Manuel Palacios, A. Vacarezza, J. del Río y Gonzalo Ferrer.

Los socios que deseen sacar licencia pueden pasar por la secretaría, Humberto I 655, todos los días de 6 á 9 p. m.

TIRO A LA PALOMA

CLUB PROGRESO DE VICENTE LOPEZ

Damos á continuación el programa que se desarrollará en la sección Tiro á la Paloma, del Club Progreso de Vicente López:

Mañana, á las 2.30 p. m., polla de ensayo del premio "La Patria degli Italiani". Premios: al primero, el 60 por ciento de las entradas, y al segundo, el 30 por ciento.

Premio "La Patria degli Italiani", á las 3.30 p. m. Handicap, 3 palomas, 3 erradas: entrada, 25 pesos moneda nacional. Premios: al primero, medalla de oro y 150 pesos; al segundo, 60 pesos, y al tercero, 25. Mínimum de inscripciones, 15.

El domingo se desarrollará el programa siguiente:

A las 2 p. m., polla de ensayo del premio LA PRENSA. Premios: al primero, el 60 por ciento de las entradas; al segundo, el 20 por ciento.

Premio LA PRENSA: al primero, medalla de oro y 200 pesos; al segundo, 80, y al tercero, 20; 8 palomas, 3 erradas, handicap; entrada, 30 pesos; inscripción mínima, 15 tiradores.

En ambos premios, si no hubiese 15 inscriptos, serán aumentadas las entradas en proporción al número de tiradores que tomen parte.

LUCHA ROMANA

Con el asalto pendiente del día anterior, entre Heusch (belga), y Priano (italiano), siguió anoche en el Casino el campeonato de lucha romana para profesionales.

No obstante la superioridad en fuerza y peso de Heusch, Priano se defendió con hábil escuela, y en más de una ocasión tuvo en serio peligro á su contrincante.

En el tiempo reglamentario para la lucha, no pudo definirse este asalto, el cual continuará esta noche á las 11.

Una vez terminada la lucha entre Heusch y Priano, seguirán Ambroise y Muller, Ruggero y Coenen, y Raicevich con Winter.

SOCIEDADES Y CIRCULOS

CONGREGACION DE LA DOCTRINA CRISTIANA—La congregación de la Doctrina Cristiana de la parroquia de San Carlos, realizará el domingo próximo una fiesta de beneficio, en la que se pondrá en escena el drama en cinco actos "Eustaquio ó la familia de los mártires".

Durante los entreactos habrá números de orquesta y banda.

BIBLIOGRAFIA

LA ESCLAVA — Con este título la escritora española, Isabel G de la Solana, residente en nuestro país, acaba de publicar un nuevo é interesante libro, que se viene á agregar á sus otras muchas y bien conceptuadas obras.

En "La Esclava", la conocida escritora, desarrolla un tema delicado y hermoso.

ASOCIACIONES Y GREMIOS

EBANISTAS, SIMILARES Y ANEXOS—Esta asociación gremial invitó á sus afiliados á la asamblea que se efectuará mañana, á las 8 de la noche, en el local de la XX Settembra, Alsina 2832.

OBREROS PANADEROS — Convocó al gremio á la asamblea que se efectuará el domingo próximo, á las 8 de la mañana.

TRIBUNALES

IMPORTANTE CONVOCATORIA

Presentación de Martín Silvano

VARIOS DETALLES

El consignatario de frutos del país don Martín Silvano, con escritorio en la calle 25 de Mayo 130, se presentó ante el juzgado del doctor Cranwell, á cargo interinamente, del doctor Estrada, secretaría del doctor Jordán, para pedir convocatoria de acreedores.

Manifiesta que se ha dedicado y se dedica, desde hace veinte años, al comercio en el ramo de frutos del país; recibe consignaciones, compra y venta de cereales, haciendas, etc., adelantando dinero á los productores para facilitarles el trabajo de la cosecha y recolección de la misma.

Las causas determinantes de su situación actual son de pública notoriedad y datan de cuatro años atrás, unas, y del año anterior otras.

Las primeras fueron los dos años de espantosas sequías y de la langosta que asotaron la provincia de Buenos Aires, y las regiones del Sur y Oeste, donde especializaba su actuación comercial.

Los años subsiguientes se distinguieron por lluvias tenaces y constantes. La cosecha de 1912 á 1913 no tuvo resultados más felices que las anteriores y no alcanzó á cubrir siquiera los gastos de producción y recolección. La clientela de la casa sufrió las horribles consecuencias de estos desastres, viendo disminuir sus capitales en general todos los comerciantes, algunos hasta la insolvencia, lo que repercutió sobre el peticionante, hasta el punto, manifiesta en el escrito, de perder cuantiosas sumas de dinero, por verse privados, en absoluta y material imposibilidad de pagarle, como puede verse, afirma, examinando sus libros.

Continúa diciendo que, á pesar de estas adversidades, no hubiera llegado al extremo de concurrir á los tribunales, si otras causas, factores extraños y que caracterizan este momento crítico y funesto para el comercio argentino, no lo hubieran obligado. Son ellas: la baja en los valores de la tierra, la que se cotiza á precios irrisorios, cuando es necesario apelar al recurso de convertirla en dinero efectivo; y la violenta é incomprensible restricción del crédito bancario, que es precisamente la causa principal determinante y generadora de la anterior.

Afirma á continuación que, á pesar de haber demostrado hasta la evidencia á los Bancos el superior estado de su activo, el monto de su capital y la amplitud de sus negocios, empezaron desde el año próximo á restringirle el crédito, cuando hubiera sido más eficaz su ayuda, en cumplimiento de la misión que á esas instituciones [illegible]

Durante los entreactos habrá números de orquesta y banda.

BIBLIOGRAFIA

LA ESCLAVA — Con este título la escritora española, Isabel G de la Solana, residente en nuestro país, acaba de publicar un nuevo é interesante libro, que se viene á agregar á sus otras muchas y bien conceptuadas obras.

En "La Esclava", la conocida escritora, desarrolla un tema delicado y hermoso.

ASOCIACIONES Y GREMIOS

EBANISTAS, SIMILARES Y ANEXOS—Esta asociación gremial invitó á sus afiliados á la asamblea que se efectuará mañana, á las 8 de la noche, en el local de la XX Settembra, Alsina 2832.

OBREROS PANADEROS — Convocó al gremio á la asamblea que se efectuará el domingo próximo, á las 8 de la mañana.

TRIBUNALES

IMPORTANTE CONVOCATORIA

Presentación de Martín Silvano

VARIOS DETALLES

El consignatario de frutos del país don Martín Silvano, con escritorio en la calle 25 de Mayo 130, se presentó ante el juzgado del doctor Cranwell, á cargo interinamente, del doctor Estrada, secretaría del doctor Jordán, para pedir convocatoria de acreedores.

Manifiesta que se ha dedicado y se dedica, desde hace veinte años, al comercio en el ramo de frutos del país; recibe consignaciones, compra y venta de cereales, haciendas, etc., adelantando dinero á los productores para facilitarles el trabajo de la cosecha y recolección de la misma.

Las causas determinantes de su situación actual son de pública notoriedad y datan de cuatro años atrás, unas, y del año anterior otras.

Las primeras fueron los dos años de espantosas sequías y de la langosta que asotaron la provincia de Buenos Aires, y las regiones del Sur y Oeste, donde especializaba su actuación comercial.

Los años subsiguientes se distinguieron por lluvias tenaces y constantes. La cosecha de 1912 á 1913 no tuvo resultados más felices que las anteriores y no alcanzó á cubrir siquiera los gastos de producción y recolección. La clientela de la casa sufrió las horribles consecuencias de estos desastres, viendo disminuir sus capitales en general todos los comerciantes, algunos hasta la insolvencia, lo que repercutió sobre el peticionante, hasta el punto, manifiesta en el escrito, de perder cuantiosas sumas de dinero, por verse privados, en absoluta y material imposibilidad de pagarle, como puede verse, afirma, examinando sus libros.

Continúa diciendo que, á pesar de estas adversidades, no hubiera llegado al extremo de concurrir á los tribunales, si otras causas, factores extraños y que caracterizan este momento crítico y funesto para el comercio argentino, no lo hubieran obligado. Son ellas: la baja en los valores de la tierra, la que se cotiza á precios irrisorios, cuando es necesario apelar al recurso de convertirla en dinero efectivo; y la violenta é incomprensible restricción del crédito bancario, que es precisamente la causa principal determinante y generadora de la anterior.

Afirma á continuación que, á pesar de haber demostrado hasta la evidencia á los Bancos el superior estado de su activo, el monto de su capital y la amplitud de sus negocios, empezaron desde el año próximo á restringirle el crédito, cuando hubiera sido más eficaz su ayuda, en cumplimiento de la misión que á esas instituciones [illegible]

...nario en lo posible, ofreciendo firmas respetables de miembros de su familia y amigos.

A continuación el peticionante manifiesta que, además de la casa establecida en esta capital, tiene una sucursal en Nihil, provincia de Buenos Aires, y forma parte de la razón social Durán, Notari y Cía., de San Gregorio (Santa Fe), en la que tiene un crédito de 57.000 pesos, más ó menos.

En el estado comercial que acompaña al escrito de presentación, se detalla el siguiente activo: caja pesos 560.62; muebles y útiles, 4.000; Martina C. de Silvano, 26.127.11; acciones y títulos, 5.880; seguros y patentes, 3.412.50; Banco de Londres, 206.52; ídem de Italia, 845.17; propiedades, 305.326.52; obligaciones á cobrar, 30.790.99; Banco de Londres y Brasil, 228.46; ídem de la Provincia, 4.399.87; ídem Popular Argentino, 154.34; ídem Francés, pesos 4.616.97; ídem de Galicia, 413.57; cuentas corrientes, 627.760.35; consignación de hacienda vacuna, pesos 31.800.92. Total, 1.048.370.84 pesos. El pasivo suma 721.304.71 pesos.

El juzgado remitió el expediente á informe del Registro Público de Comercio para que informe sobre la inscripción en la matrícula.

LAS CUENTAS CORRIENTES

Ordenes falsas de pago

El juez de comercio doctor Martín y Herrera, con la actuación de la secretaría del doctor Britos (hijo), falló ayer el juicio seguido por el emir Emin Arsian, cónsul general de Turquía, contra el Banco Francés del Río de la Plata, sobre cobro de un saldo de cuenta corriente.

El actor recibió una nota detallada de su cuenta corriente con el Banco, en la que figuraba, entre las extracciones, un pago á José Cayat, de la suma de 2.200 pesos, pero como no hubiera autorizado esta operación se negó á dar su conformidad á la liquidación presentada y se presentó al Banco, con objeto de observar el original de la orden, documento que encontró con su firma falsificada y con el certificado de su autenticidad puesto por el personal del establecimiento. Comprobado que el Banco había sido víctima de una audaz y burda estafa y no pudiendo efectuar un arreglo, se vió obligado á girar un cheque por 7.605.80 pesos, importe de su saldo, el que luego protestó por falta de pago.

Iniciada la demanda, el representante del Banco reconoció un saldo á favor del actor de 5.425 pesos, cantidad que fué depositada en el Banco de la Nación. Afirmó también que Joseph Cayat fué empleado del consulado, habiendo efectuado cobros y depósitos por cuenta del actor, los que suscribía; que cierto día se presentó con una orden de pago firmada por el actor y por la cantidad de 2.200 pesos, se confrontó la firma y el encargado de esta operación la encontró auténtica, no obstante lo cual se le pidió que la hiciese ratificar con una nueva firma del actor, lo que hizo Coyat adicionándole el sello en lacre del consulado.

El juez considera que, comprobada la existencia de la cuenta corriente y que el Banco había entregado al actor una libreta de cheques, á efecto de extender órdenes de pago, queda demostrado que existió un convenio sobre la forma que debía revestir la orden de pago y sobre la legislación aplicable á las reclamaciones de las partes ó sea lo dispuesto en el capítulo I, título XIII, libro II del Código de Comercio.

Planteada esta cuestión de derecho, el juez la resuelve de acuerdo con lo dispuesto por los artículos 804, 808, inciso 3.° y 809 del Código de Comercio, que determinan los deberes y las responsabilidades del Banco respecto del pago de cheques. La falsificación ó la adulteración lo obliga á no pagar (artículo 808 referido, inciso 3.°), y la sola sospecha de dolo ó fraude lo autoriza á retener los cheques y á dar aviso inmediato al librador.

El artículo 809 citado declara que la falsificación de un cheque tendrá por efecto hacer cesar las consecuencias sobre el Banco y dice, "si el cheque no es de los entregados al librador de acuerdo con el artículo 901". El documento que origina esta acción no es un cheque, expresa el doctor Martín y Herrera, respecto del cual la ley exige imperativamente formas especiales (artículo 800 del mismo código) y aún en la hipótesis de que se admitiera como tal, no pertenecía á la libreta de cheques que se le había entregado al actor (artículo 801). Demostrada la falsificación y la aplicación del artículo 809, inciso 3, por no pertenecer á la libreta del actor, considera el juez que es de estricta aplicación la disposición citada, por cuanto han recaído sobre el Banco las consecuencias de la falsificación.

El empleo de una misma persona para practicar las operaciones de Banco, cuando se hace por un civil, no puede constituir al empleado en dependiente de comercio, ni obligar á la aplicación de las disposiciones pertinentes de la legislación comercial, y aún admitido lo contrario, continúa el juez, no se habrían llenado en el caso los requisitos exigidos por los artículos 146, 147 y 149 del Código de Comercio y el 148 tampoco sería aplicable, pues se refiere á la percepción y presupone la autenticidad del recibo.

El fallo condena á la institución demandada al pago de la cantidad de 2.200 pesos, con intereses y costas, dentro del plazo de cinco días.

CONVOCATORIAS Y QUIEBRAS

VARIAS JUNTAS

Ayer fué proveída la convocatoria solicitada por la razón social A. Cadet y Compañía, ante el juzgado del doctor Cranwell, secretaría del doctor García Calvo.

Fueron designados para interventores los Bancos de la Provincia, de Galicia y Británico y resultó insaculado el contador don Tiburcio Gadea.

—También fué proveída la convocatoria de Juan B. Caillava, por el juez doctor Estrada, á cargo interinamente del juzgado del doctor Cranwell.

Fueron designados para interventores el Banco de la Nación, el ferrocarril Central Argentino y don J. Castañeda Vega y resultó sorteado el contador don Eduardo H. Sanguinetti.

—Ayer fué proveída la convocatoria de acreedores pedida por don Aníbal Pellegrini, establecido en la calle Corrientes 3111, con negocio de artículos para hombres, por el juez doctor Estrada, secretaría del doctor García Calvo.

El peticionante manifestó un activo de 31.504.15 pesos y un pasivo de pesos 27.859.35.

Resultó insaculado el contador don Julio A. Lynch y fueron designados para interventores los Bancos Español, de Galicia y Británico.

—Los acreedores de la quiebra de la razón social A. Novo y Cía., se reunieron ayer ante el juzgado del doctor Martín y Herrera, secretaría del doctor Britos (hijo) y designaron para síndico á don Cardos A. Soriano.

El contador don Juan D. Fortunato leyó su informe, en el que manifestó que los fallidos no habían llevado contabilidad y que por el hecho de haber fugado, califica la quiebra de culpable y fraudulenta. Estimó un activo de 1.895.12 pesos y un pasivo de 19.419.78 pesos.

Los honorarios del contador fueron regulados en la suma de 37.90 pesos y el juzgado remitió los antecedentes de la quiebra á la justicia de instrucción.

—La junta de los acre

al empresario encargado de la demolición, el inmediato retiro de los materiales situados en las aceras.

Saneamiento y vialidad

El departamento municipal de obras públicas ha sido autorizado por la Intendencia para efectuar trabajos de saneamiento y vialidad, en las calzadas de las calles siguientes:

Doblas, de Directorio á Zuviría; Yapeyú, de Victoria á Belgrano; Acassuso, de Basualdo á Araujo; Mármol, de Las Casas á Rondeau; Maitén, de Riglos al Oeste; José María Moreno, de Río Cuarto á Directorio; la calle que corre al lado Oeste de las vías del ferrocarril Buenos Aires al Pacífico, de Esperanza á Orán, y Villa Devoto, de Orán á San Roque.

Teatro Victoria

Con motivo de un dictamen de la comisión superior de teatros, la Intendencia concedió un plazo improrrogable de un año á la empresa del teatro Victoria, para que el servicio de lluvia sea instalado en las condiciones que determina el artículo 46 de la ordenanza general de teatros.

Para efectuar otras reparaciones accesorias y generales, por el mismo decreto se le acuerda á la empresa citada un plazo de 40 días.

Funcionamiento de ferias francas

Durante las horas de la mañana de hoy, funcionarán las ferias francas situadas en Serrano y Honduras, Chiclana y Pavón, Córdoba y Callao y avenida San Martín y Cayena.

Trabajos y adornos en los paseos

Por decreto de ayer, la Intendencia aceptó la propuesta presentada por el empresario A. Frangean, para efectuar algunas reparaciones en la fuente de la artista Lola Mora, instalada en el Paseo de Julio.

—La dirección de paseos ha sido autorizada para adquirir de la casa Joh P. White, de Londres, varios bancos destinados á las plazas y paseos públicos, y algunos bancos abrigos, partida que demandará la inversión de 5.495 pesos.

Los bancos abrigos serán colocados en las plazoletas destinadas á juegos infantiles.

PUERTOS, ADUANAS é IMPUESTOS

Renta aduanera

La contaduría de la aduana de la capital informó ayer al Ministerio de Hacienda, que durante el día hábil anterior ingresaron al fisco, en concepto de derechos de importación, las sumas de 631.191.43 pesos moneda nacional y de 4.189.27 pesos oro, lo cual hace un total de 281 914 82 pesos oro sellado.

Durante el mes en curso la aduana ha recaudado la cantidad de 7 051.221.56 pesos oro y desde principio de año, hasta la fecha, la suma de 50 651 096 94 de la misma moneda.

Instalación de cables

El gobierno nacional aceptó la propuesta formulada por la Compañía Alemana de Electricidad, para la instalación de cables en los nuevos muelles de los diques 1 y 3 del puerto de la capital, á fin de trasladar á esos sitios los 24 guinches de la dársena Sur.

Aduanas interiores

Regresaron de Tucumán los señores Máximo P. Covache y Torcuato Muñoz Posse, quienes fueron allí enviados por la inspección general de rentas de la Nación para estudiar sobre el terreno, la conveniencia que habría en instalar una aduana en dicha ciudad.

En un informe que deben presentar al ministerio, consignarán, esos funcionarios sus vistas sobre el porvenir de la región Norte del país y las ventajas que puede reportar el establecimiento de dicha oficina.

CENTROS SOCIALES

LAS PROXIMAS FIESTAS

DIVERSAS INFORMACIONES

CENTRO ARAGONES — En honor del presidente titular de este centro, don Agustín Claver, se realizará el 9 del corriente una interesante velada, en el local del Orfeón Español.

El programa de la fiesta estará compuesto por las obras "La manta zaragoana", "Buen tempero", "Los aparecidos" y un acto de conderto por la profesora Mercedes Lardies.

La comisión directiva tributará, además, un homenaje á su presidente, quien será obsequiado con un pergamino escripto por todos los socios.

La velada terminará con un baile familiar á gran orquesta.

JUVENTUD DEL DIA — Activa los preparativos para el baile de gala que este centro efectuará mañana, en honor del centro Belgrano Alegre, en los salones de la Asociación Española de Belgrano.

LAS FLORES—Dará pasado mañana una fiesta diurna de gala, en el salón de la Giuseppe Garibaldi.

OSO CAROLINA — Convocó á sus socios á la reunión extraordinaria que se efectuará mañana, en su nuevo local social, Quesada 2796 (Belgrano)

LOS INMORTALES — Anuncia para pasado mañana una reunión diurna familiar, á efectuarse en el local de la sociedad XX Setiembre.

CULTO CATOLICO

Parroquia de la Merced — Capilla de la Misericordia — Hijas de María del Huerto — Nueva Pompeya—San Juan Evangelista — Santísimo Sacramento — Santa Catalina de Sena—San Ignacio—Cuarenta Horas.

En la parroquia de la Merced hoy habrá comunión general para los socios y socias del Apostolado de la Oración, la cual podrá hacerse en cualquier misa de 7 á 10, en la misa de 7 habrá plática. Por la noche, á las 8, actos de desagravio y bendición.

Mañana, día dedicado á ganar la indulgencia de la Porciúncula, habrá misas de 7 á 1, cada hora. Después de la misa de 7, será expuesto el Sacramento, que permanecerá de manifiesto todo el día, á las 9, misa cantada. Por la noche, á las 8 rosario, letanías cantadas, salve y reserva del Sacramento

—El 3 del corriente se realizará una función religiosa en honor de la Virgen de la Misericordia, en la capilla de ese nombre, bajo los auspicios de las Damas de la Misericordia.

—Las Hijas de María del Huerto tendrán el próximo domingo, á las 8 a. m., su comunión reglamentaria, en el oratorio anexo á la capilla del establecimiento.

—En la iglesia de Nueva Pompeya, hoy, á las 8, habrá misa cantada en obsequio del Sagrado Corazón de Jesús. Terminada ésta, la comisión directiva de la sociedad católica de beneficencia Antoniana, repartirá entre las familias pobres las limosnas del pan de San Antonio.

Desde las 12 m., hasta las medianoche del sábado, podrán los fieles ganar en ese santuario el jubileo de la Porciúncula.

El sábado, á las 8, misa con exposición del Sacramento por los cofrades del Apostolado del Rosario.

En la iglesia de San Juan Evangelista, día consagrado al Sagrado Corazón de Jesús, se realizará la comunión general para las asociadas del Apostolado de la Oración; á las 6.30, plática de costumbre después del Evangelio.

Por la tarde, á las 7.30, rosario, vísperas, plática, bendición y reserva.

—La misa y comunión mensual del Apostolado de la Oración se realizará hoy, á las 8.30 a. m., en la iglesia de San Nicolás de Bari.

El Sacramento quedará expuesto desde las 8 hasta las 10 a. m., hora en que se hará la reserva después del rezo del rosario. La función terminará con la bendición del Sacramento.

—Hoy, en la cripta del Santísimo Sacramento, se realizará una función con motivo de ser el 45° aniversario de la muerte del venerable Pedro Julián Eymard, fundador de esa cripta.

Asistirá á la función el internuncio apostólico, monseñor Aquiles Locatelli, y la fiesta se desarrollará, de acuerdo con el siguiente programa: á las 5.30 p. m., vísperas solemnes oficiadas por el padre Bettembourg, visitador de los padres lazaristas; á las 5.45 rosario, á las 6, discurso sobre el venerable Eymard, por el padre Pedro Colom.

Después del sermón habrá bendición con el Sacramento por el internuncio apostólico.

Durante la función será distribuida una estampa del venerable, y se hará en la puerta de la cripta una colecta en favor de su causa de beatificación.

—En la iglesia de Santa Catalina de Sena hoy habrá misas á las 7.30, 8.30 y 9.30 a. m. Por la tarde, de 4.30 á 5.30, se prepararán niños que deseen hacer su primera comunión; serán oídas confesiones á toda hora del día.

—En la iglesia de San Ignacio hoy habrá una misa solemne á las 10 de la mañana, con sermón de San Juan Nepomuceno por el padre Benito Serrano. Por ser primer viernes de mes, á las 8.30 habrá comunión para los cofrades de la Pía Unión.

—Cuarenta Horas—Iglesia del Salvador.

INFORMACIONES UTILES

CALENDARIO

Calendario gregoriano—Agosto 1.°—Festividad católica—Santos Pedro ad Vincula, y Vero, obispo y confesor.

Idem ortodoxo—Julio 19.

Idem israelita—27 de Tamouz de 5673.

Idem mahometano—27 de Schaaban de 1331.

DEPORTES

El luchador Juan Raicevich nació en Trieste, de padres italianos y optó por la nacionalidad de sus padres.

JURIDICAS

Si fallece una persona dejando viudo ó viuda y padres vivos, la parte de gananciales de la sociedad conyugal que corresponda al cónyuge muerto, pasa íntegramente á sus padres.

—Si fallece una persona y deja madre viva y un hijo natural, la herencia del causante se divide en partes iguales entre la madre y el hijo natural.

—El hijo natural reconocido tiene derechos hereditarios aunque haya también hijos legítimos

VARIAS

Según informes suministrados por la dirección de correos, durante el mes de Junio último se despacharon para el exterior la siguiente cantidad de correspondencia: 1 573 658 cartas, 124 821 tarjetas postales y 674 126 impresos

Semanalmente salen más ó menos 468 114 cartas.

Los desertores del ejército ó marina no pueden ser reducidos á prisión, por orden del gobierno argentino mientras se encuentran en país extranjero

FECHAS HISTORICAS

2 de Agosto

1811 — Sublevación del Cuzco — El gobernador del Cuzco don Martín Concha, había hecho poner en prisión á varios comprometidos en una conspiración contra las autoridades españolas.

El pueblo se había amotinado pidiendo la libertad de los presos y al atacar al cuartel lo pedradas, los soldados hicieron uso de las armas, resultando varios paisanos muertos y otros heridos.

Los presos lograron en la noche del 2 de Agosto seducir á la guardia que los custodiaba, mediante dádivas y promesas.

Los sublevados aprisionaron al residente Concha y á las oidores de la Real Audiencia, á las demás autoridades y á muchos españoles. Como inmediata providencia, levantaron dos horcas en la plaza y á la mañana siguiente, convocadas las corporaciones civiles y eclesiásticas, que también simpatizaban con la insurrección, y algunos vecinos crearon por elección un gobierno provisional, compuesto de don José Angulo, el brigadier don Mateo Pumacahua, el coronel don Luis Astete y el teniente coronel don Juan Tomás Moscoso

1820— Ataque de San Nicolás — El gobernador Lopez, con sus santafecinos, había repasado el arroyo del Medio y establecido su campamento en el arroyo de Pavón, donde llegaron sus milicias

El 28 de Julio se reunieron Alvear y Carrera, en San Nicolás de los Arroyos.

Alvear estableció en la sede de su gobierno nominal é hizo fortificar la plaza, guarneciéndola con los restos de su división.

Los porteños acamparon en las alrededores á lo largo de la costa del Paraná, entre la población y el arroyo del Medio.

Dorrego se había puesto en campaña el 18 de Julio, al frente de un ejército de las tres armas, fuerte de 1500 hombres. Se había hecho preceder en su marcha por las divisiones al mando del general Martín Rodríguez. Quedaba de gobernador sustituto el general don Marcos Balcarce.

Las fuerzas de Dorrego y Rodríguez se encontraron en la Villa de Luján, formando un total de 2.000 hombres

Entretanto, López Carreta y Alvear, efectuaban las marchas y acampaban según lo que queda dicho.

Desde la altura de Arrecifes, Dorrego hizo avanzar por su izquierda, una división al mando del mayor José Obando. Esa operación dió por resultado apoderarse de los pueblos del Salto y Pergamino, rescatar la mayor parte de los prisioneros de la Cañada de Cruz (véase el 28 de Junio), que se hallaban en el último punto dominar la línea del arroyo del Medio, y distraer la atención del enemigo amagando una invasión sobre la provincia limítrofe.

En esa situación, Dorrego se decidió á llevar un ataque sobre el enemigo atrincherado en San Nicolás

A las 12 de la noche del 1.o de Agosto, el ejército porteño levantó sigilosamente su campo, y en la madrugada del día siguiente se hallaba sobre las chacras de San Nicolás, donde fué tomada una parte de la caballada del enemigo.

Alarmados los de la plaza, se aprontaron á la defensa; pero ya era tarde; estaban magistralmente sorprendidos.

El resultado de la jornada fué brillante, los federales desocuparon la provincia de Buenos Aires, quedando en poder de los porteños armamentos y caballadas valiosas, rescataron éstos los prisioneros de la Cañada de la Cruz y tomaron numerosos prisioneros al enemigo. Todo se alcanzó con pérdida mínima por parte de los asaltantes.

Aislado política y militarmente, el gobernador López pensó seriamente en la paz

El primer paso que dió en tal sentido fué decidir el destierro del general Alvear. A quien obligó poco después á salir aguas abajo embarcado en una canoa con destino á la Banda Oriental, dando por razón ostensible ser él responsable del desastre de San Nicolás

1845—Captura de la escuadra argentina—Las fuerzas navales de Inglaterra y Francia apresan los buques argentinos que se hallaban bloqueando á Montevideo, y declararon prisioneros de guerra á los tripulantes.

El almirante Brown fué completamente sorprendido y protestó solemnemente de la agresión.

Las fuerzas de Francia é Inglaterra procedieron luego á bloquear los puertos argentinos y orientales, donde se extendía la dominación de Rozas y Oribe.

BOLETIN DEL DIA

Servicio general de correspondencia

Se despachará correspondencia:

PARA MONTEVIDEO

Todos los días, hasta las 8 45 p. m. (sin alcance).

PARA RIO GRANDE Y PORTO ALEGRE

(Vía Montevideo)

Todos los días, menos los domingos, á las 5.30 p. m. (sin alcance).

PARA SALTO Y ESCALAS

Los martes, á las 3 p. m. (con alcance hasta las 4.30 p. m.); domingos, jueves y sábados, á las 9 a. m., con alcance hasta las 10.30 a. m.

PARA LA COLONIA

Miércoles, viernes y domingos, á las 7 a. m. (sin alcance).

PARA BOLIVIA (vía Jujuy)

Lunes, miércoles y viernes, á las 7.30 p. m. (sin alcance).

PARA CHILE, PERU Y ECUADOR

(Vía terrestre)

Los jueves y domingos, á las 7 a. m., con alcance hasta las 7.30 de la mañana.

(Vía marítima)

El 3 de Agosto, á las 3 p. m., en el Oriana, tocando Punta Arenas, Valparaíso y el Callao (con alcance hasta las 8.30 de la noche).

El 10, á las 3 p. m., en el Elkab, tocando Punta Arenas, Valparaíso y el Callao (con alcance hasta las 8.30 de la noche).

PARA ASUNCION Y MATTO GROSSO

Los martes, jueves y domingos, á las 8 a. m. (con alcance hasta las 8.15 de la noche).

PARA EUROPA

Hoy, á las 8 a. m., en el Sierra Ventana, tocando Brasil y Madeira (sin alcance).

Hoy, á las 8 a. m., en el Aragón, tocando Brasil y Madeira (con alcance hasta las 3 p. m.)

Hoy, á las 8 a. m., en el Highland Scot, tocando Canarias (sin alcance).

El 2 de Agosto, á las 8 a. m., en el Reina Victoria Eugenia, tocando Canarias (sin alcance).

El 3, á las 8 a. m., en el Principessa Mafalda, tocando Brasil y Dakar (sin alcance).

El 2, á las 2 p. m., en el Oceanía, tocando Brasil y Canarias (sin alcance).

El 7, á las 8 a. m., en el Cádiz, tocando Brasil y Canarias (con alcance hasta las 3 p. m.)

El 7, á las 2 p. m., en el Città di Torino, tocando Brasil y Dakar (sin alcance).

El 8, á las 8 a. m., en el Arlanza, tocando Brasil y Madeira (con alcance hasta las 3 p. m.)

El 8, á las 8 a. m., en el Highland Laddie, tocando Canarias (sin alcance).

El 8, á las 8 a. m., en La Gascogne, tocando Brasil y Dakar (sin alcance).

El 9, á las 8 a. m., en el Sequana, tocando Brasil y Dakar (sin alcance).

El 9, á las 3 a. m., en el Duca d'Aosta, tocando Dakar (sin alcance).

El 9, á la 1 p. m., en el Formosa, tocando Brasil y Dakar (sin alcance).

El 9, á las 3 p. m., en el Oronsa, tocando Brasil y Cabo Verde sin alcance)

El 11, á las 8 a. m., en el Deseado, tocando Brasil (sin alcance).

PARA LOS PUERTOS DEL SUR

El 9 de Agosto, á las 10 a. m., en el Pte. Mitre, para Río Gallegos y escalas.

PARA NORTE AMERICA

El 7 de Agosto, á las 8 a. m., en el Byron, tocando Brasil y Barbados (con alcance hasta las 3 p. m.)

Se distribuirá correspondencia:

DE EUROPA

Hoy, en La Gacogne, con fechas hasta el 13 de Julio

Hoy, en el Highland Corrie, con fechas hasta el 10 de Julio.

El 2 de Agosto, en el Formosa, con fechas hasta el 12 de Julio.

El 2, en el Infanta Isabel, con fechas hasta el 17 de Julio.

El 2, en el Arlanza, con fechas hasta el 14 de Julio.

El 3, en el Duca d'Aosta, con fechas hasta el 16 de Julio.

El 4, en el Cap Finisterre, con fechas hasta el 19 de Julio.

El 4, en el Oriana, con fechas hasta el 15 de Julio.

El 5, en el Sierra Nevada, con fechas hasta el 17 de Julio.

El 8, en el Highland Loch, con fechas hasta el 17 de Julio.

El 8, en el Zeelandia, con fechas hasta el 20 de Julio.

El 9, en el Amazón, con fechas hasta el 20 de Julio

El 8, en el Plata, con fechas hasta el 20 de Julio.

El 9, en el Re Vittorio, con fechas hasta el 23 de Julio.

DE NORTE AMERICA

El 6 de Agosto, en el Vandyck, con fechas hasta el 12 de Julio.

Comunicaciones telegráficas

Las líneas internas del telégrafo de la Nación y sus conexiones internacionales, funcionan bien.

ALTURA DE LOS RIOS

Río Limay, en Bariloche 3.35, en P. Limay 3.68, en P. Indios 2.36, en Ch. Choele 3.46, en Neuquén 1.75

Río Paraná: en Itá Ibaté cero, en Ituzaingó 0.34 en Corrientes 2.28.

VAPORES EN RADIO

Comunican con la estación Cerrito (Montevideo) los siguientes vapores: "Roda", "C. di Torino", "Sequana", "Carenna", "La Gascogne", "H. Corrie", "Algerie", "Coriolieh", "Indiana", "Cap Vilano", "Garibaldi" "Arlanza", "D. Aosta", "Infanta Isabel", "Formosa".

Lotería de Beneficencia Nacional

En el sorteo de la lotería de beneficencia nacional efectuado ayer, resultaron premiados hasta con 2000 pesos, inclusive los siguientes números:

2452, con 100.000 pesos, 13972 con 20.000, 20505 con 10.000; 2065, 6921 y 19036, con 5.000; 2651, 4896, 8517, 9089, 11947 y 2440, con 2 000 pesos.

BOLSA, BANCA Y COMERCIO

OPERACIONES DE AYER

El valor de $ 100 oro en la Caja de Conversión, es de 227.27 papel.

1 argentino (5 pesos oro) vale	$	11.36 papel
1 peso papel	"	0.44 oro
1 libra esterlina (5.04 pesos oro)	"	11.45 papel
1 moneda de 20 francos ($ 4 oro)	"	9.09 "
1 alfonsino ($ 5 oro)	"	11 36 "
100 liras ($ 20 oro)	"	45.45 "
100 marcos ($ 24.70 pesos oro)	"	56.13 "

OPERACIONES DE TITULOS

El principal movimiento de la última rueda que hubo ayer en la Bolsa, correspondió á la cédula argentina, efectuándose también con algunas acciones diversos negocios de importancia.

Para la liquidación, el mercado se mostró flojo, y con precios en baja, por haber abundado las ofertas de títulos y acciones.

La cédula argentina bajó 10 centavos, de 95 40 á 95 30 Las acciones del Banco del Comercio bajaron 20 centavos, de 20 20 á 20. Las acciones del Puerto San Nicolás bajaron 4 puntos, de 49 á 45, y las acciones de la empresa Catalinas subieron 10 centavos, de 10 30 á 10 40

Cerraron sin diferencia de precio: á 97, las cédulas serie K; á 34, las acciones de la Sociedad General Pobladora y á 106, las acciones del Banco de Galicia

UNICA RUEDA

Cédula argentina, contado, $ 235 500 á 95 30, 50 800 á 95 40, 10 000 á 95 30; 5 000 á 95 40, y 35 000 á 95 30 Total, $ 336 300 Para hoy, $ 280 000 á 95.30. Serie K, contado, $ 3 500 á 97.

Acciones del Banco de Galicia, contado, 50 á 106.

Acciones del Banco del Comercio, contado, 200 á 20.20, y 200 á 20. Total, 400

Acciones de la Sociedad General Pobladora, contado, 100 á 34.

Acciones del Puerto San Nicolás, contado 200 á 45

Acciones de la empresa Catalinas, contado, 200 á 10 30, 100 á 10 20; 600 á 10.10; 100 á 10 20; 100 á 10 25; 400 á 10 30; 800 á 10.35, y 700 á 10 40. Total, 2.900. Para fin de este mes, 300 á 10.40; 400 á 10.50, 200 á 10 55; 100 á 10.50, 200 á 10 55, y 200 á 10 50 Total, 1.400.

PRECIOS DE LIQUIDACION

En las pizarras de la Bolsa se han fijado ayer, á los efectos de la liquidación mensual, los precios siguientes.

Cédula argentina, 95 40; serie K, 97; acciones del Banco del Comercio, 20; acciones de la empresa Catalinas, 10 30; acciones del Puerto San Nicolás, 45; acciones de la Sociedad General Pobladora, 34, acciones de la Compañía Muelles y Depósitos de La Plata, 21.50; acciones de la Sociedad Tierras de Guatraché 94; acciones de la Sociedad Quebrachales Fusionados, 25; acciones del Puerto Sastre, 1 50; acciones The River Plate Quebracho, 0.60.

REMATE DE ACCIONES

Por intermedio de la oficina de liquidación, en la Bolsa de Comercio se han vendido ayer en remate 200 acciones de la empresa Catalinas, al precio de 10.35 oro cada una.

MOVIMIENTO DE VALORES

La liquidación efectuada ayer en la Bolsa, ha dado el siguiente movimiento:

570.500 pesos, en cédula argentina; 8.550 acciones, de la empresa Catalinas; 4.200 acciones, de la Sociedad Tierras de Guatraché; 2.800 acciones, del Puerto San Nicolás; 2 300 acciones, del Banco del Comercio, y 1.000 acciones, de la Compañía Muelles y Depósitos de La Plata.

TITULOS OFRECIDOS EN LA BOLSA

En las pizarras de la Bolsa se anotaron ofrecidos los siguientes títulos: Argentina de Edificación, General Pobladora, Ferrocarril Rural y Puerto Resistencia, La Ibero Platense, Trust del Alto Paraguay, Colonia Alvear, Bils, Puerto Sastre, Palais de Glace, La Aurora, La Bola de Nieve, Cooperativa Nacional de Consumos, Anglo-Argentina de Electricidad, The Smithfield, Bodega Tombe, Puerto San Nicolás, Las Palmas del Chaco Austral, Banco Edificador del Plata, Banco de la Provincia (certificados), Banco El Hogar Propio, Banco de Castilla, Banco Popular Argentino y Fondos públicos de Entre Ríos.

Se anotaron solicitadas en compra, las siguientes acciones: Refinería Argentina, Gath y Chaves, Club Mar del Plata, Mercado Central de Frutos, España y Río de la Plata, Tranvías Eléctricos del Sur, Fomento Urbano y Rural, Talleres La Unión, Cervecería Río Segundo (preferidas), Primitiva de Gas, Banco El Hogar Argentino (obligaciones), Banco de la República del Paraguay, Banco Comercial Italiano y Banco Comercial del Tandil.

LETRAS Y CAMBIOS

Fueron limitados los negocios que se hicieron ayer en los cambios, y los precios se mantuvieron con tendencia floja.

Las letras comerciales á noventa días, vista, se cotizaron á los siguientes tipos: sobre Londres, á 48 1|32; sobre París, á 5.03; sobre Amberes, á 5.07 y 1|2; sobre Hamburgo, á 4.99 y 1|2; sobre Italia, á 5.11; sobre España, á 5.37 1|2; sobre Valparaíso, á 47 3|4; sobre Río de Janeiro, á 14.700 reis.

Los tipos de cambio anotados en el cuadro adjunto, son suministrados por los respectivos Bancos:

BANCOS	Inglaterra	Francia	Alemania	Italia	Suiza
Nación	47 3,4	5.01	4 07 1/2	5.13	5.40
Londres	47 3/4	5.02	4.08	—	—
Provincia	47 7/8	5.01 1/2	4.07 1/2	5.13	5.41
Italia	47 13/16	5.01 1/2	4.08	5.14	5.41
Español	47 13/16	5.01 1/2	4.08	5.14 1/2	5.42
Alemán	47 7/8	5.02	4.08 3/4	5.12	5.42
Angl. A	47 27/32	5.01 3/4	4.08	—	—
Galicia	47 3/4	5 01	4 07 1/2	5.14	5.41
Francés	47 23/32	5.00 3/4	4.07 1/2	—	—

Por cable se gira á 48 3|32, sobre Londres; á 4 94, sobre París, y á 4.92, sobre Hamburgo.

El Banco de la Nación gira en pequeñas letras, á la vista sobre Inglaterra, á 47 1|8; sobre Francia, á 4.95 y 1|2; sobre Bélgica, á 4 99, sobre Alemania, á 4.02 1|2; sobre Italia, á 5.08; sobre España, á 5.34

DESCUENTO BANCARIO

En este renglón de operaciones hubo ayer poca actividad, y la oferta de documentos fué limitada.

La tasa del descuento se mantuvo entre 8 y 8 y 1|2 por ciento anual.

MOVIMIENTO DE CHEQUES

El "clearing" de los Bancos, á cargo del de la Nación Argentina, en Julio próximo pasado, tuvo el siguiente movimiento de cheques: en oro, pesos 28.937 867 70; en papel, pesos 1 427.894.748.98, ó sea un total en moneda nacional de $ 1.495 935 402.84.

SOCIEDADES ANONIMAS

Se ha realizado la asamblea de accionistas de la Marina Mercante Argentina, siendo aprobada la memoria y el balance del 6° ejercicio, al 30 de Junio último.

Como lo informamos oportunamente al ocuparnos de los documentos enunciados, los accionistas percibirán un dividendo de 4 por ciento.

Para la integración del directorio, la asamblea ha elegido titulares, á los señores Miguel Camuyrano, Luis Colombo y Vicente Peluffo, síndico titular, Horacio Randle, y síndico suplente, Nicolás B. Arbuco

—Los accionistas del Nuevo Banco Italiano que han celebrado la 26a. asamblea anual, aprobaron los documentos administrativos del correspondiente ejercicio, terminado el 30 de Junio último.

El directorio quedó integrado con los directores titulares, Luis Maffioretti, Alberto Berisso, Santiago Copello y Juan A. Gregorini; los suplentes, Jerónimo Bonorino, Pablo Spinola y Luis Defferrari; síndico, Sebastián Cichero, y síndico supiente, José De Mazzi.

—También se celebró la asamblea de la Sociedad Quebrachales Tintina, aprobándose el informe del directorio y el balance, del ejercicio vencido el 31 de Marzo del corriente año.

El segundo de esos documentos arrojó una utilidad de $ 30.449.98 oro, que será distribuida en esta forma:

5 por ciento, al fondo de reserva; 6 por ciento, como dividendo á cada acción preferida, y el saldo de pesos oro 4 957.48, será llevado á nueva cuenta.

En el mismo acto, se nombraron miembros titulares del directorio, los señores Teodoro de Bary, Carlos A. Tornquist y Enrique Borduc; suplentes, Julio Piopers, Alejandro Funes Lastra y Eugenio C. Noé; síndico titular, el doctor Julio A. García, y suplente, el doctor M. Mujica Farías.

—Hemos recibido la memoria y el balance del Banco de Galicia y Río de la Plata.

De los datos que contiene ese informe, se desprende la marcha de esa institución, que ha adquirido una propiedad para instalar sus oficinas y una vasta extensión de tierras frente á la estación Liniers, para proceder á su venta, fraccionada en lotes.

En el año social, terminado el 30 de Junio, los descuentos se elevaron á $ 9 738.037.57, y el movimiento de caja alcanzó á $ 48.211.380.32.

Los beneficios líquidos señalaron un total de $ 296.619.22, cuya suma será repartida de esta manera:

12 por ciento, al fondo de reserva; 3 y 1|2 por ciento, al iniciador; 2 por ciento, al presidente, 6 por ciento, al directorio; 1 y 1 2 por ciento, al síndico; 2 por ciento, para el fondo de empleados, y 5 por ciento, para las acciones fundadoras

Al nuevo ejercicio se propondrá que pase un sobrante de $ 4 073.03, y como dividendo á las accionistas, la distribución de un nuevo dividendo de $ 4, que con los $ 6 ya pagados en el mes de Enero, completan un 10 por ciento á cada acción Las acciones fundadoras percibirán un dividendo extraordinario de $ 6 cada una.

—Con la presencia de 26 accionistas y del inspector de justicia, señor Ramos, se realizó ayer la asamblea anual de la compañía de seguros La Hispano Argentina; fueron aprobados la memoria y el balance del 28° ejercicio, al 30 de Junio de 1913.

El último de los documentos mencionados arroja una utilidad de pesos 131 419 13, la que será repartida en la siguiente forma

80 por ciento, á los accionistas, ó sea un dividendo de 20 pesos por cada acción; 10 por ciento, á los accionistas fundadores, á razón de 3.1818 por acción; 6 por ciento, al directorio y síndico; 3 por ciento, al gerente; 1 por ciento, á la Sociedad Española de Beneficencia; $ 5 000, para el fondo de reserva, destinado á auxiliar á los empleados, y $ 7 119.13, para saldo á nueva cuenta.

Se eligieron directores titulares, por dos años, á los señores doctor Martín A. Martínez, Pedro Fernández, Valerio Pico, Arturo López Alfaro, Gregorio Atorrasagasti y Mariano A. Bernal; directores suplentes, Vicente Caride Llames y Eduardo Bondnel; síndico titular, Luis G. Tuñón, y síndico suplente, Martín H. Berraondo.

—En el informe correspondiente al 2° ejercicio, vencido el 31 de Mayo pasado, que será presentado á la asamblea de accionistas de la Compañía Nacional de Grandes Hoteles, anunciada para el lunes próximo, el directorio manifiesta que la temporada pasada se ha resentido algo del estado general del país, pero dice que es evidente que Mar del Plata está ya impuesto como una necesidad, aumentando cada año la afluencia de familias.

En la temporada las entradas brutas se elevaron á $ 366.902.50.

Después de efectuar algunas deducciones, ha quedado un saldo á favor de $ 147 188.25, que se propondrá distribuir así:

10 por ciento, al fondo de reserva; 10 por ciento, al directorio y síndico, segundo dividendo de 7 por ciento sobre $ 1.584.500 (capital llamado á integrar hasta el 31 de Mayo de 1912), pasándose á nuevo ejercicio un saldo de $ 6.835.60.

Previa conformidad de la asamblea, el citado dividendo, como los honorarios del directorio y síndico, serán abonados en acciones al portador.

Una vez que haya terminado la asamblea ordinaria, los accionistas deberán constituirse en sesión extraordinaria, á fin de tomar en consideración la propuesta de reformas, á introducirse en los estatutos, cuyo objeto principal es adaptarlos á la formación de un nuevo capital, para afianzar la situación financiera de la sociedad y poder mejorar el Bristol Hotel.

En la orden de convocatoria figura la elección de cinco directores, salientes por sorteo, así como la de un síndico titular y otro suplente.

CAJA DE CONVERSION

El movimiento operado ayer, fué el siguiente:

Entradas, $ oro, 781.64; salidas, pesos oro 19.383.55, quedando una existencia en caja de $ oro 26 830.811.11.

VALOR DE LA PROPIEDAD

DOMINGO CAPURRO Y CIA.

En Banfield, casa Alem esquina Vicytes, con frente también á las vías del F. C. Sud, de 30.40 metros á la calle Vieytes, 33.07 sobre Alem y 28.63 en su contrafrente, en $ 30.000, lo que resulta á $ 30.80 el m. c. Comprador, señor Bartolo Lanata.

PRODUCTOS AGROPECUARIOS

MERCADO DE CEREALES A TERMINO

Primera rueda

Maíz—Agosto, 1.000 toneladas á pesos 5.12, dársena. Septiembre, 400 toneladas, á 5.27, dársena.

Lino—Octubre, 500 toneladas, á pesos 13.08, y 200 á 13.10. Total, 700 toneladas, dársena.

Segunda rueda

Maíz—Septiembre, 800 toneladas, á $ 5.27, dársena.

Lino—Septiembre, 100 toneladas, á $ 12.81, dársena.

PRECIOS DE AJUSTE

Trigo—Agosto, $ 9.20, y Septiembre, 9.25.

Maíz—Agosto, $ 5.10; Septiembre, 5.25, y Octubre, 5.40.

Lino—Agosto, $ 12.65; Septiembre, 12 95; Octubre, 13.10, y Enero, 13.10.

Avena—Agosto, $ 6.15.

RESUMEN DE CONTRATOS REGISTRADOS

En la oficina de ajustes del mercado de cereales á término se registraron ayer contratos por 3.100 toneladas de lino, 200 de trigo y 3.100 de maíz. Total, 7.100 toneladas, entrega en Buenos Aires.

COTIZACION DE LA COMISION DE CEREALES, DE LA BOLSA

Trigo barletta, á $ 8.95; de pan, á 8.65, y en Bahía Blanca, á 8.60; avena, base de 47 kilogramos, á 5.65; lino, á por ciento de materias extrañas, á 12.40, y maíz amarillo, á 5.07 1|2.

EXPORTACION DE CARNES CONGELADAS

En el vapor H. Scott, con destino á Londres, el frigorífico La Blanca ha embarcado 5.057 cuartos vacunos "chilled".

BOLSA DE CEREALES

Han entrado en el mercado del Once, 6.817 bolsas trigo, 5.324 id maíz, 623 id lino, 116 id nabo, 6.123 id avena, 200 id centeno, 500 id cebadilla, 210 id alpiste, 526 id porotos, 450 id harina, 2.547 fardos pasto.

Entrada por los diferentes ferrocarriles:

Estación Buenos Aires: 112 bolsas lino, 2 949 id trigo, 132 id cebada, 200 id avena, 263 id maní, 100 id nabo, 744 fardos pasto grandes.

Riachuelo: 9.064 bolsas maíz.

Pacífico—150 bolsas maíz, 35 id nabo, 17 id triguillo, 265 fardos pasto grandes, 2.475 id chicos, 1.442 id maní.

Retiro: 40 fardos pasto grandes y 500 chicos.

Puerto: 10.207 bolsas lino.

Mercado Central: 621 bolsas trigo, 119 id avena, 528 id maíz.

Sola: 1.500 bolsas harina, 228 id lino, 3.282 id trigo, 880 id avena, 100 id semilla alfalfa, 296 id maíz, 13 id nabo.

Lacroze: 1.080 bolsas maíz, 105 id trigo, 10 id lino, 159 fardos pasto grandes.

Ingeniero Brian: 5.152 bolsas maíz, 1.500 id lino, 210 id trigo, 240 id centeno.

Totales: Trigo 13.987 bolsas, maíz 21.594 id, lino 12.670 id, avena 7.323 id.

Ventas de ayer

Trigo tuscalas—458 bolsas especial en Sola á $ 9.10, 212 á 8.90, 264 á 8.75, 670 á 8.60.

Trigo varias clases—600 bolsas en el Once á $ 8.20.

Trigo barletta — 115 bolsas en el Once á $ 8.65.

Lino—210 bolsas superior á $ 12.70.

Maíz amarillo—69 bolsas en el Once á $ 4.70, 650 á 4.70, 160 á 4.60, 620 á 4.50, 344 á 4.40, 400 á 4.35.

Avena — 100 bolsas superior en el Once á $ 6.40, 200 id en Brian á 6, 169 id en Sola á 6.15.

MERCADO DE AVES

(Estación Once de Septiembre)

Han entrado ayer en este mercado 70 pichones cargados con aves varias y 70 cajones huevos con 7.000 docenas.

Mantiénese flojo el mercado para toda la factura en general.

Ventas de ayer

Pollos chicos de $ 1 á 1.20 la yunta, id buenos de 1.30 á 1.70 id, id especiales de 2 á 2.20 id, gallina buena de 3 á 3.20 id, id especiales de 3.30 á 3.60 id, pavos cerda de 10 á 11 id, id media cerda de 7 á 9 id, pichones de 4 á 5 id, pavitas de 5 á 5.50 id, gansos de 2.80 á 3 id, patos criollos de 2.40 á 2.80 id, id marruecos de 1.40 á 1.80 id, huevos la docena á 0.40.

MERCADO DE PATATAS

(Estación Casa Amarilla)

Han entrado ayer en este mercado 36 vagones cargados con 11.367 kilos patatas.

Los precios se mantienen firmes Ayer vendiéronse algunas partidas de importancia para el consumo y la exportación.

Ventas de ayer

Especiales de $ 0.60 á 0.65 los 10 kilos, buenas de 0.53 á 0.60 id, regulares de 0.48 á 0 53 id.

MERCADO DE ABASTO PROVEEDOR

Entraron en este mercado 185.000 kilos de verdura y 18.500 kilos de fruta en general.

Verduras y legumbres: Sus precios persisten firmes.

Frutas: Rigen en general las cotizaciones anteriores.

Pescado: Precios corrientes: Pargos á $ 0 20 kilo, corvina y pescadilla común á 0 25 id, rayas y palometas á 0.30 id, congrio y merluza á 0.40 id,

...rolino y Hno., id id Sevilla, de ...sco, con carga, á Delfino y Hno.

Movimiento del puerto

...er descargaron á los depósitos ...les 20 vapores, y cargaron fru...

Se hallan disponibles las secciones de la dársena Norte; 1ª, 2ª, 5ª y 6ª del dique 4; 1ª y 4ª del dique 3.

DESPACHOS OTORGADOS: Vapor Città di Torino, dársena Norte, sec. 7ª, á descargar; Arlanza, dársena Norte, sec. 1, descargar; La Gascogne, dársena Norte, sec. 5ª, á descargar; H. Corrie, dique 4, sec. 6ª, á descargar; I. Tranatlántico, dique 1 sec. 0, á descargar; Solent, dique 3, cabecera NE., á descargar; Sparta, dique 3, parte Este, á descargar; Kp. Victoria, dique 1, sitio del Riachuelo, á descargar; Rauma, dársena Sur, frente á obras sanitarias, á descargar; Kelvindale, dique 1, desembarcadero, á descargar; animales; Newport, dársena Sur, parte Oeste, á descargar; Harsburg, dique 4, cabecera NE., á descargar; Doris, Boca, sitio que deja el K. Malcolm, á descargar; Hylas, Barracas, sitio que dejó Lawismann, á descargar; Queen Maud, dique 2, elevadores, á cargar; Roxburgh, dique 2, elevadores, á cargar.

SALIDAS: Vapor alemán Cap Villano, para Hamburgo, con pasajeros y carga; id italiano, Garibaldi, para Génova, con pasajeros y carga; id inglés Cleander, para la rada; id id Industry, para Ibicuy, á descargar; id francés Vaudois, para Dunkerque, con carga; id argentino Reformer, para Campana, á cargar.

NOMINA DE LOS VAPORES DE ULTRAMAR SURTOS EN EL PUERTO

Dársena Norte—Clifton, P. Mafalda, Aragón, Sierra Ventana.

Dique 4—Byron, Reina Victoria, H. Heather, Oceanía, Columbia.

Dique 3 — Maasland, Cyrill, Lady Minlan, Dowgate, Toro, King, Axel Johnson, Pardo, G. de Lantsheere, Argentina, Campanila.

Dique 2—Granada, Tijuca, Towergate, Cádiz, Santa Rita, Tuebingen, Morazan, Harmodius, Cachalote, Brasmar, Sellasia.

Dique 1—River Forth, Vittorio, A. Zedé, Glendevon, Fornebo, Caledonia, Indian Transport, Ocean Prince, P. Prince.

Dársena Sur—West, Wales, Crindon Hall, Dumbarmoor, P. Mitre, Pellegrini, Inglemoor, Doonholm, Harpón, Woodbridge, Newfield.

Riachuelo — Malvinas, Ardgarroch, Newbiggin, Alton, Erlesburg, Pomona, Rakemoor, Ethelvrytha, Benbrook, St. Michael, Ingleside, Commonwealth, Lewisham, Welbury, Cheviston, Mayprook, Coleby, P. de Larrinaga, Imperial, Mont Angel, Lakonia, Queen Helena, Breynton.

Dock Sur — Carioca, St. Winifred, Derik, Devonshire, Tasmanian, Transport, Dalhana, Hortensius, Patagonia, Bellagio, H. Laddie, Gulistan.

VAPORES ESPERADOS

Hoy: inglés Trekieve, de Newport, con carbón, id Kelvindale, de Newport, con carbón; inglés Francisco Buttaraxso, de Santos, en lastre; brasileño Tocantins, de Río de Janeiro, con carga; noruego St. Andrews, de Mobile con carga; francés La Gascogne, de Burdeos, con 110 pasajeros y carga; inglés Highland Corrie, de Londres, con pasajeros y carga; id Arlanza, por la noche, de Southampton, con 402 pasajeros y carga; id Rembrandt, de Liverpool, con carga; alemán Harzburg, de Bremen, con carga; id Tucumán, del Rosario, á cargar; inglés Belle of France, de Cardiff, con carbón.

Mañana: italiano Città di Torino, de Génova, con 36 pasajeros y carga; español Infanta Isabel, de Barcelona, con pasajeros y carga; francés Formosa, de Marsella, con pasajeros y carga; id Sequana, de Burdeos, con pasajeros y carga; sueco Kronprinsessan Victoria, de Gothenburg, con carga.

VAPORES A SALIR

Hoy: alemán Cyrill, para Hamburgo, con frutos; inglesa Ethelbrytha y West Wales para Rosario, á cargar; id Clifton para Amsterdam, con frutos; inglés Aragón, para Southampton, con pasajeros y carga; alemán Sierra Ventana para Bremen, con pasajeros y carga; sueco Axel Johnson para Stockholm, con frutos; inglés Towergate para Hull, con frutos; id Dunbarmoor para Rosario, á cargar; alemán Santa Rita, para Hamburgo, con frutos; inglés Portuguese Prince para Ibicuy, á descargar.

Mañana: italiano Principessa Mafalda para Génova, con pasajeros y carga; austríaco Oceanía para Trieste, con pasajeros y carga; español Reina Victoria Eugenia para Barcelona, con pasajeros y carga; inglés Harmodius para Liverpool, con frutos; alemán Tijuca para Hamburgo, con frutos.

COSTA SUR

Ayer salió para San Antonio y escalas el vapor Pellegrini, con pasajeros y carga.

Hoy es esperado el vapor Rawson, de los puertos del Sur, con pasajeros y carga.

El vapor Mendoza, en viaje para el Sur, salió ayer de Madryn.

El vapor Avellaneda, en viaje para el Sur, llegó ayer á Deseado.

El vapor Pte. Quintana, en viaje para ésta, salió ayer de Río Gallegos.

VAPORES EN VIAJE

Amazon, inglés, de Southampton para ésta, salió ayer de Fernambuco.

Demerara, inglés, saldrá hoy de Liverpool para ésta.

Finisterre, alemán, de Hamburgo para ésta, llegará hoy á Río de Janeiro.

Highland Warrior, inglés, salió ayer de Londres para ésta.

Iriana, inglés, de Liverpool para Montevideo y el Callao, salió ayer de Santos.

Paraguaya, inglés, de Southampton para ésta, salió ayer de Madeira.

Midivia, francés, procedente de Salerno, llegó ayer á Burdeos.

Rosario F. August, alemán, de Hamburgo para ésta, salió ayer de Southampton.

Trafalgar, inglés, saldrá hoy de Southampton para ésta.

Amiral R. de Genouilly, francés, de Dunkerque para ésta, salió el 28 de Cherburgo.

Formosa, francés, de Marsella para ésta, salió anteayer de Santos.

Duca d'Aosta, italiano, de Génova para ésta, salió ayer de Santos.

Rawson, italiano, saldrá hoy de Génova para ésta.

Espagne, francés, de ésta para Marsella, llegó el 30 á Río de Janeiro.

Nolandia, holandés, de Amsterdam para ésta, pasó anteayer por Fernando Noronha.

VAPORES DE LOS RIOS

Se esperan hoy: Roma, Venus y Río Uruguay de Montevideo, San Martín de Tours.

Salen hoy: Luna (á las 8 a. m.) para el Carmelo, Roma (á las 7 p. m.), Venus y Río Uruguay (á las 10 p. m.) para Montevideo.

VELEROS

Ayer fueron despachadas para Río de Janeiro, con pasto, las barcas noruegas Chala y Alexander Laurence.

PUERTO DE LA PLATA

Entrada—Vapor inglés Star of Ireland, de Buenos Aires, á cargar.

Salida—Vapor inglés Delmira para Río, á cargar.

Hoy sale—Vapor inglés Highland Scot, para Londres, con pasajeros y carga.

PUERTO DE BAHIA BLANCA

Movimiento en Puerto Ing. White—Entraron los vapores Royston Grange y Tucuman.

Operaciones en Puerto Galván—Trigo en cereales cargados: 2.635 toneladas.

PUERTO DE MONTEVIDEO

Entraron los vapores: inglés Damascus, de Norfolk, id Asunción de La Plata, de Nueva York, id Oaklands de Amberes, francés La Gascogne de Burdeos, alemán Harsburg de Bremen.

REGISTRO DEL ESTADO CIVIL

ELECTORAL

...ipcial, Paraguay número ...n 14; Rivadavia 8151; sección ...General), Paquid 138 (Nueva); sección 10, Rioja 1778; ...General Hornos 1050; sección ...Grande Brown 1078; sección ...Cayetano 45; sección ...1136; sección 7ª, Barto... 4296; sección 8ª, Alberti ...14; Ecuador 355; sección ...(Sur); sección 11, Azcuénaga ...13, Santiago del Estero ...11, Belgrano 855; sección ...135; sección 13, Mala... ...de la sección 15, Ha... (Villa Devoto); sec... ...ento y Cuba (Munici... ...16 (sucursal), Na... ...sección 17, Federico ...18, Gurruchaga ...4898; sec...

...dos por el pariente más cercano ó por la partera, dentro de los tres días de producidos.

MATRIMONIOS

Sección 1a.—Luis di Grigorio, italiano, pintor, con Aniceta E. Naya, argentina.

Sección 6a.—Juan Planas, español, con Encarnación Casané, española, Doblas 223; José E. Cincorregui, oriental, con Angela T. U. Bossi, italiana, Treinta y Tres 961; Antonio Spraro, italiano, con María Phocchi, argentina, Senillosa 1346.

Sección 7a.—Alberto José Meni Battaglia, argentino, comerciante, Rivadavia 4473, con María Rapetti, italiana, Rivadavia 4439; Francisco Nicosia, italiano, pintor, con Teresa Aimi, argentina, Sarmiento 4677; Emilio Bruno, italiano, cochero, Gorriti 225, con Petra Monroy, española, Medrano 107.

Sección 8a.—Ramón de la Cruz, español, jornalero, con Carmen Figueras, española, Pavón 2160; Pascual Papalardo, albañil, Laguna 1292, con Filomena Ferrari, argentina, Constitución 2445; Fernando Seluchi, argentino, empleado, Cochabamba 3350, con Estela Ferreira, argentina, General Urquiza 735; José Timoteo Romero, argentino, comerciante, con Julia Terrelle, francesa, Carlos Calvo 2770.

Sección 9a.—Fernando Battilano, argentino, agrónomo, con Adelaida María Luisa Perga, argentina, Alsina 3061; Ramón Jestal, español, jornalero, con Josefa Deois, española, 24 de Noviembre 154; José Antonio Camia, francés, agricultor, con Marta Lusarreta, española, Moreno 2979.

Sección 10a.—Julián Rinaldi, italiano, comerciante, con Angela D'Amore, italiana, Belgrano 2688.

Sección 11a.—Eduardo C. A. Verona, italiano, con Ana M. de Matteis, italiana, Callao 326.

Sección 12a.—Pedro A. Abascal, español, comerciante, con Rufina M. Peral, española; Manuel Badora, argentino, fundidor, con Ana Zanardi, argentina.

Sección 14a.—Antonio J. Baur, francés, Tucumán 1489, con Alicia E. Carrive, francesa, Libertad 543.

Sección 15a. Alfonso Gómez, español, jornalero, con Jacinta López, española; Jacinto Casal, oriental, comerciante, con Felisa Bonafonte, española.

Sección 16a.—Salvador Russo, italiano, comerciante, con Ernesta Airoldi, argentina.

Sección 18a.—José Martí, oriental, empleado, Bella Vista 515, con Amalia Part, argentina, Soler 4296; Demetrio Pannioti, griego, peluquero, Córdoba 1765, con Julia Orsi, argentina, San Salvador 623; Pedro Lucas Sánchez, argentino, empleado, Santa Fe 3822, con Sebastiana Arnalz, española, Nicaragua 4617; Pascual E. Beracochea, argentino, empleado, con María S. Vinconti, argentina, Malabia 1071.

SECCION SOLICITADAS

DOCTOR PEDRO A. GUERRERO, JEFE de sala del hospital E. Tornú. Afecciones bronco-pulmonares y del corazón. Tratamiento específico de la tuberculosis. Uruguay 82 de 4 á 6 p. m. v10ag.

ASMATICOS! — PROBAD LOS POLVOS Louis Legras. Calman en menos de un minuto los accesos más violentos de asma, catarros, la tos de bronquitis crónica y curan progresivamente. Farmacia, Cuyo 551.

SECCION NOTABLES

ALMORRANAS

VD. NO SUFRIRA MAS USANDO EL **BALSAMO SAN ROQUE**

UNICO indicado para esta afección. En todas las farmacias, $ 3 el tarro. Al interior 50 centavos más para flete.—Unicos agentes: G. Strassburger y Cía., Venezuela 584, Buenos Aires. v3i

DOCTOR CORTI

Especialista en enfermedades del corazón, nerviosas y de niños. Consultas de 2 á 5 p. m., Bmé Mitre 1756. v12ag

DR. ANTONIO J. MANES

Especialista en enfermedades de los ojos y anteojos. Oculista del Hospital Rawson. De las clínicas de Viena, París y Freiburg. Suipacha 29, de 2 á 5. v17ag.

J. EDELBERG

Dentista-cirujano. Dientes á...jos sin dolor. Bernardo de Irigoyen 908 via...

Dr. José M. Rodriguez

Tuberculosis pulmonar. Enfermedades internas (corazón, estómago, intestinos). De 3 á 5 p. m., Pueyrredón 1571. viag

Dr. Quadri

Especialista en oído, nariz y garganta. Jefe de los servicios de estas enfermedades en el Hospital de Niños y en LA PRENSA. Ha trasladado su consultorio á Santa Fe 1394. De 2 á 5 p. m. Menos los martes.

Dr. CHABROUX Diplomado en los Hospitales de París (St. Louis, Urología, etc.). Especialista en piel, génito-urinarias y secretas. Consultas de 2 á 6 y de 9 á 10 p. m., Tucumán 823. v16ag.

Sanatorio "GUTIERREZ"

de cirugía, dirigido por los doctores Avelino Gutiérrez, profesor de la Facultad de Medicina, y Angel Gutiérrez jefe del servicio de cirugía general de mujeres y de ginecología del Hospital Español.

Se reciben pensionistas de distintas categorías, Rivadavia 5612.—Consultas: doctor Avelino Gutiérrez, Martes, Jueves y Sábado, de 2 á 5 p. m.; doctor Angel Gutiérrez, Lunes, Miércoles y Viernes, de 2 á 5 p. m., Bartolomé Mitre 1849. viag.

Dr. JULIAN PANELO

CLINICA MEDICA

Corazón, pulmones y enfermedades internas, calle CANGALLO 1571, de 1 á 3 de la tarde. viag.

Dr. C. Vila especialista, internas y nerviosas, (Corazón, Pulmón, estómago, vientre, sangre, etc.). Rayos X. Electricidad. Aplica el 606 ó 914. Lavalle 2377, de 2 á 5 p. m. U. T. 520, Mitre. viag.

Profesor Dr. Agote

De la Facultad de Medicina.—Enfermedades internas y de los niños, TUCUMAN 955, de 1 1/2 á 3 1/2. Examen con los rayos X.

SOCIEDAD HIPOTECARIA

BELGA-AMERICANA

Banco Hipotecario Franco-Argentino

226-Bartolomé Mitre-226

Hace préstamos hipotecarios en oro sobre propiedades en la capital federal y sobre establecimientos de campo á plazos largos y sin límite en la cantidad.

Dr. BAFICO especialista en enfermedades de la piel y secretas. Ex director del Sanatorio de señoras. Vías urinarias. Médico de sala del Hospital Rawson. Radioterapia. — TUCUMAN 719, de 2 á 7. via

Dr. E. S. ZEBALLOS

Ha trasladado su estudio de abogado á la calle Santa Fe 1386, y lo atiende personalmente.

Dr. Ayres

Secretas y nerviosas. Aplicación del 606. Rayos X. Consultas, de 2 á 5 p. m. Febres, consultas gratis. Rivadavia 1627. v15

Dr. SABATINI Especialista diplomado de la clínica de vías urinarias de la Facultad de París. Médico del Hospital Alvear. Enfermedades de riñones, próstata, vejiga, etc. Bartolomé Mitre 878, de 2 á 4 p. m. v10

HEMOROIDES

Tratamiento radical sin operación cruenta, doctor H. G. Figueroa. Enfermedades intestinales, estómago y abdominales. TUCUMAN 866, de 2 á 5 p. m. perm.

Dr. DAVID ZANALDA de regreso de Europa, ha reabierto su Consultorio médico-quirúrgico, Rivadavia 5831, de 2 á 5 p. m. y en el Sanatorio Calayo Pará 478, de 9 a. m. á 2 p. m. perm.

Dr. PACIFICO DIAZ

Especialista en enfermedades de la piel (del Hospital de Niños y del Militar). Cerrito 892. De 1 á 4 p. m. viag.

Dr. LLAMES MASSINI

Profesor de partos de la Facultad de Medicina. Médico del consultorio de la Filantropía, jefe del servicio de partos del Hospital Fernández. Atiende personalmente. Rivadavia 7... v...

Buena Digestión

Cuando Vd. digiere bien anda siempre contento y trabaja mejor.

Con varios frascos de pastillas digestivas de Garfield arregla Vd. su estómago para siempre. Pídalas en todas las buenas farmacias y á los introductores.

M. FIGALLO y Cía., Maipú 212

Sanatorio Italiano

Del prof. Dr. A. Tedeschi - Perú 443

Dirigido por el Dr. D. Zanaldi

Cirugía general

Rayos X, Electroterapia, Enfermedades de Señoras, de la sangre, Reumatismos y Asma. Se aplica el 914 (606). Pensiones de 8, 13 y 20 pesos diarios.

Consultorio general de 9 a. m. á 2 p. m. Y Consultorio especial de afecciones génito urinarias, secretas y de la piel de 4 á 7 p. m. perm

A LOS ENFERMOS DE LA PIEL

Se garantiza la curación radical del eczema agudo y crónico, psoriasis, psicosis, lepra (en el primer período), herpes, tiña, etc., con las aplicaciones del maravilloso específico de Oriente "DERMIKAL". Consultorio del doctor Cantarell, Lavalle 910, de 2 á 3 p. m. v2

AGOSTO 1 VIERNES

Día tradicional de la TIENDA SAN JUAN para la venta especial de retazos de todas clases y saldos de artículos de ocasión.

SALDOS Y RETAZOS

SOMBREROS para señora confeccionados en seda, felpa ó terciopelo, muy bien adornados con fantasías, flores y cintas, que valían $ 27.—, 23.— y 19.—, HOY . . . . . $ 4.50

SOMBREROS para niñas, modelos búlgaros y fantasía, confeccionados en terciopelo, seda, puntilla y encaje, con adornos muy caprichosos, valían $ 32.—, 25.— y 21.—, HOY $ 6.50

SOMBREROS, tocas y gorras, para señoras, señoritas y niñas, confeccionados en seda, tul, terciopelo, felpa y piel, adornados con fantasías, plumas, mefistos y galones, que valían $ 52.—, 43.— y 35.—, HOY . . . . . $ 9.50

SOMBREROS para niñas, modelos última creación, ricamente adornados, valían $ 45.— y 35.—, HOY $ 11.50

BOINAS de rico casimir inglés, muy prácticas para viaje ó sport, valían $ 4.—, HOY . . . . . $ 0.90

SOMBREROS para señoras, adornados con espléndidos aigrettes y ricas plumas, modelos importados, que valían $ 195.—, 140.— y 120.—, HOY . . . . . $ 19.50

FORMAS para sombrero forradas de felpa, terciopelo y fieltro, que valían $ 5.— y 7.—, HOY . . . $ 1.50

RETAZOS DE GENEROS de sedas, lanas, algodones, se LIQUIDAN A MITAD DE SU VALOR.

NOTA - Estos precios sólo regirán en el DIA DE HOY.

TIENDA SAN JUAN ALSINA Y PIEDRAS

LINEAS NELSON

COMPAÑIA INGLESA de NAVEGACION

Nuevos y lujosos vapores. Servicio rápido entre Río de la Plata y Londres, con combinaciones á todas partes de Europa y del mundo.

Paquetes postales. Salidas semanales

HIGHLAND SCOT 1 Agosto

HIGHLAND LADDIE 8 Agosto

Boletos hasta París: primera clase $ 267.85 papel; segunda clase, $ 200.10 papel.

Por folletos, itinerarios, demás informes y boletos, ocurrir á

Agentes generales: Nelson & Wythes

300 CANGALLO — Buenos Aires

Dr. J. C. BLANCO

Especialista en enfermedades de nariz, garganta y oídos. De 10 á 12 m. y de 3 á 5 p. m. Cangallo 1441. v3ia

606 por el Dr. RAPOPORT, comisionado á Europa para estudiarlo. Especialista secretas y génito urinarias. CORRIENTES 2070. De 2 a. m. á 1.— Obreros, de 4 á 8 p. m. v29 Agto.

914

Dra. FERRARI de GAUDINO

De la Maternidad del Hospital San Roque Ex-interna de la misma. Especialmente partos, ginecología, cirugía obstétrica, Viamonte 1556. De 2 á 4

SECRETAS Y URINARIAS. — Curación científica de la impotencia, estrechecas, vejiga y próstata, doctor Torti. Piedras 497. de 9 á 11, de 3 á 5 y de 7 á 8. viag

Dr. LACAVERA Profesor de la Facultad. Médico director del hospital de Clínicas. Enfermedades del estómago, intestinos é hígado. De 2 á 4.— CARLOS PELLEGRINI 810. v10 ag.

En todas las buenas joyerías

SANATORIO DE CIRUGIA

VIAMONTE núm. 1583

De los doctores Francisco Llobet y S. J. Medina, cirujano del Hospital Rawson. Se reciben enfermos pensionistas, á 10, 15 y 20 $ diarios; los que podrán ser operados por facultativos extraños á la casa.

TUBERCULOSIS

Pulmonar y bronquial, esputo sanguíneo, pleuresías, tuberculosis de las glándulas linfáticas y de los huesos. Aislamiento higiénico. Tratamiento médico quirúrgico y especial con la Sicrosina Dr. SBARIGIA del Instituto Terapéutico de Roma. "SANATORIO MODERNO", EN LOMAS DE ZAMORA, calle España núm. 517. Pensiones de pesos 10 y especiales.

Dirigirse al mismo SANATORIO ó en el CONSULTORIO del Dr. Mamone, calle SAN JUAN núm. 2637 (en Buenos Aires.) perm.

Doctor CABAUT

Especialista en enfermedades de los OJOS, ANTEOJOS, etc. Oculista del Hospital Francés. CARLOS PELLEGRINI 594, de 1 á 5. U. T. 488, (Libertad). viag.

HERNIA ESPECIALISTA BEDUCCION COMPLETA (garantido) sin operación y sin molestia, con el moderno SIPLEX automático. Unico sistema firme y seguro, permitiendo por su acción el tratamiento perfecto de toda hernia, recibió á antiguos. Sarmiento 673. v3

No es lo mismo

tomar un medicamento por otro, y esto, aun cuando sea un hecho de sentido común, puede decirse respecto de las legítimas

Tabletas "Bayer" de Aspirina,

que se deshacen en el agua rápida y espontáneamente, al contrario de sus numerosas imitaciones y sustitutos, con los cuales no se verifica esto, denotando una preparación inferior.

Para evitar ser enganado con estos sustitutos inferiores, exíjase siempre el tubo original con la CRUZ BAYER

TODAS LAS **HERNIAS**

se reducen radical y rápidamente por "EL NUEVO SANGLUM ELASTICO" patentado. Resultados positivos, sin molestias en ambos sexos y á toda edad. Instituto Ortopédico. Corrientes 619. Medias elásticas, etc.

Dr. ROQUE ARZENO

Enfermedades de niños — Horas de consulta, de 2 á 4 p. m., Cangallo 1731, U. T. 5927 (Libertad).

DOCTOR POLITO

ESPECIALISTA en enfermedades de la piel, secretas y vías urinarias. Entre Ríos 624. Consultas de 4 á 8 de la noche. v11ag.

DR. BALIÑA

Profesor suplente de enfermedades de la piel y anexas en la Facultad. Jefe de dicha especialidad en el Hospital Español. De regreso de Europa. Bmé. Mitre 1086 de 1 á 5. v1ag.

Si su casa está húmeda

Pida catálogo y muestra gratis de

Vulcanita impermeable

Empresa Constructora Arregger

VICTORIA 3058

Corazón - Estómago y Pulmones

Dr. Diego Dávison, Ex médico interno del Hospital Real de Edimburgo. Rayos X. Consultas de 1 á 4 p. m., Corrientes 581.

Dr. Noceti

Profesor suplente

Enfermedades de los ojos y anteojos de 1 á 4 p. m., MAIPU 586. perm.

DE LO BUENO EL MEJOR

SANTAL MONAL

CURACIÓN RÁPIDA y RADICAL de los Flujos antiguos y recientes y de todas las Enfermedades de la Vejiga y de los Riñones.

Laboratorios MONAL NANCY (Francia).

URINARIAS Y SECRETAS

Dr. RAFAEL SERRANO—Ex médico especialista en los hospitales Rawson, San Roque y T. Alvarez. Atiende en su consultorio MAIPU 784, de 2 á 11 de la mañana. v24ag

FAJAS De toda clase y sistema Instituto Ortopédico M. ALEOTTI-533 Suipacha 533 v5

Doctor JOSE DE LUCA

Profesor especialista en garganta, nariz y oído. De regreso de su viaje á Europa, ha reabierto su consultorio, Cangallo 1066 de 2 á 4 p. m. v31a

AFECCIONES DE LAS VIAS URINARIAS Y SECRETAS

por el doctor Feruiano, profesor de la universidad de Nápoles, y doctor Malvicino, de la universidad de Turín. Se aplica:

606 y 914

Consultas de 8 a. m. á 7 p. m. y de 8 á 10 p. m., Tucumán 696 v16ag.

Grandiosa LIQUIDACIÓN

DE TODAS LAS NOVEDADES Y ARTÍCULOS DE INVIERNO

EL 1.° DE AGOSTO - INAUGURAREMOS

Esa Gran Venta Excepcional que durará sólo 15 Días

Después del balance que efectuamos anualmente al 31 de Julio, tenemos por costumbre, rebajar considerablemente todos los Artículos de Invierno para preparar el espacio para las Novedades de Primavera.

¡¡APROVECHEN SEÑORAS!!

OCASIONES - OCASIONES

Lanita inglesa gustos nuevos, doble ancho. El metro . . . . . $ 0.20

Sarga lana azul marino y negra, doble ancho. El metro $ 0.55

Fulares de seda fantasía, lindos gustos, ancho 55 cm. El metro . . . . . $ 0.50

Excelsior muselina de seda, surtido completo de colores, muy buena clase, ancho 46 centímetros. El metro . . . . . $ 0.75

Medias pura lana, colores variados, muy rica clase, para niños. El par, ... $ 0.40

Medias de hilo, negro y color cuero, con cuchilla, para niños. El par, ... $ 0.50

Medias de algodón fino, negro extra firme, para señoras. El par, ... $ 0.45

Capitas molletón des Pyrénées, gustos variados, capuchón forrado, para bebés. . . . . $ 1.95

Camisetas punto elástico, merino pura lana, colores surtidos, para señoras . . . . . $ 0.95

Guantes cabritilla francesa, muy rica clase, para señoras. El par, ... $ 1.25

Guantes punto Jersey, pura lana, muy abrigado, todos colores, para señoras. El par, . . . $ 0.40

Sombreros para señoras, señoritas, y niñas, en terciopelo y fantasías, modelos muy elegantes, ... $ 3.90

Corbatitas piel de liebre, para niñas. Cada una $ 0.95

Golillas de tul de seda, última creación, con una rosa grande y rositas rococó. Cada una . . $ 9.50

Alfileres fantasía para sombreros. 5 centavos cada uno . . . . . $

Horquillones rubios. Cada uno . . . . . $ 5 centavos

Ballenitas forradas de seda, para cuellos. El sobre de una docena . . . . . $ 0.10

Botones de fantasía, para adorno de blusas. El cartón de 2 docenas . . . . . $ 0.10

Botones de azabache, labrados, para vestidos y blusas. El cartón de 2 docenas . . . . . $ 0.10

Botones de nacar, tamaño 8 y 10 líneas. La gruesa . . $ 0.60

Peinetas imitaciones. Carey, rubias y negras. Cada una . . . . . $ 0.30

Soutache de algodón, piezas de 20 metros, gran variedad en colores. La pieza . . . . . $ 0.10

Carteras para señora, cuero marroquín, con división interior, boquilla muy sólida dorada á fuego. Cada una . . . . . $ 1.95

Calzones franela de algodón, de colores, festoneados en la misma tela, ... $ 0.95

Golfs - Blusas tejidas, de mucho abrigo, muy lindos colores, ... $ 1.50

Blusas bombasí velours, clase extra . . . . . $ 1.25

Blusas franela de algodón, gustos listados, adornos de franela lisa . . . . . $ 1.90

Blusas bombasí, clase superior, hechura práctica, muy lindos gustos . . . . . $ 2.25

Matinés Pyrenées gustos listados, adornados con galones de lana . . . . $ 2.50

Batones Pyrenées gustos listados, cordelière, galones de lana, muy lindos colores . . . . . $ 8.90

Tapados estilo inglés, para señoras, con adornos de botones y pespuntes . . . . . $ 7.90

Tapados estilo inglés, para señoras, género de pura lana, adornado de reversible y botones, largo 135 centímetros . . . . . $ 9.50

Tapados estilo inglés, para señoras, gustos variados, con bieses de paño y botones . . . $ 12.50

Vestidos Sastre para señora, casimir, colores, varios gustos, forma alta novedad . . . . . $ 12.50

Tapados en género inglés, con adornos de pespuntes y botones, para señoritas. Talles 34 al 40 . . . . . $ 7.90

Tapados para niñas, género de lana, gusto inglés, con adornos de botones. Para niñas de 5 á 11 años . . . . . $ 9.50

Vestidos en bombasí Velurs, colores surtidos, para niñas de 1 á 4 años . . . . . $ 0.95

Trajes de blusa rusa en casimir fantasía, gustos ingleses, artículo de abrigo, para niños de 7 á 12 años . . . . . $ 2.90

Sobretodos en casimir lana, gustos fantasía, todo forrado en sarga de lana, con presilla en la manga y en la espalda, para niños de 5 á 14 años . . . . . $ 8.90

RETAZOS Liquidación de retazos y restos de piezas de todas clases de Géneros, Sederías Adornos y Cintas á precios baratísimos.

CARLOS PELLEGRINI Y CORRIENTES — Buenos Aires

A LA CIUDAD DE LONDRES

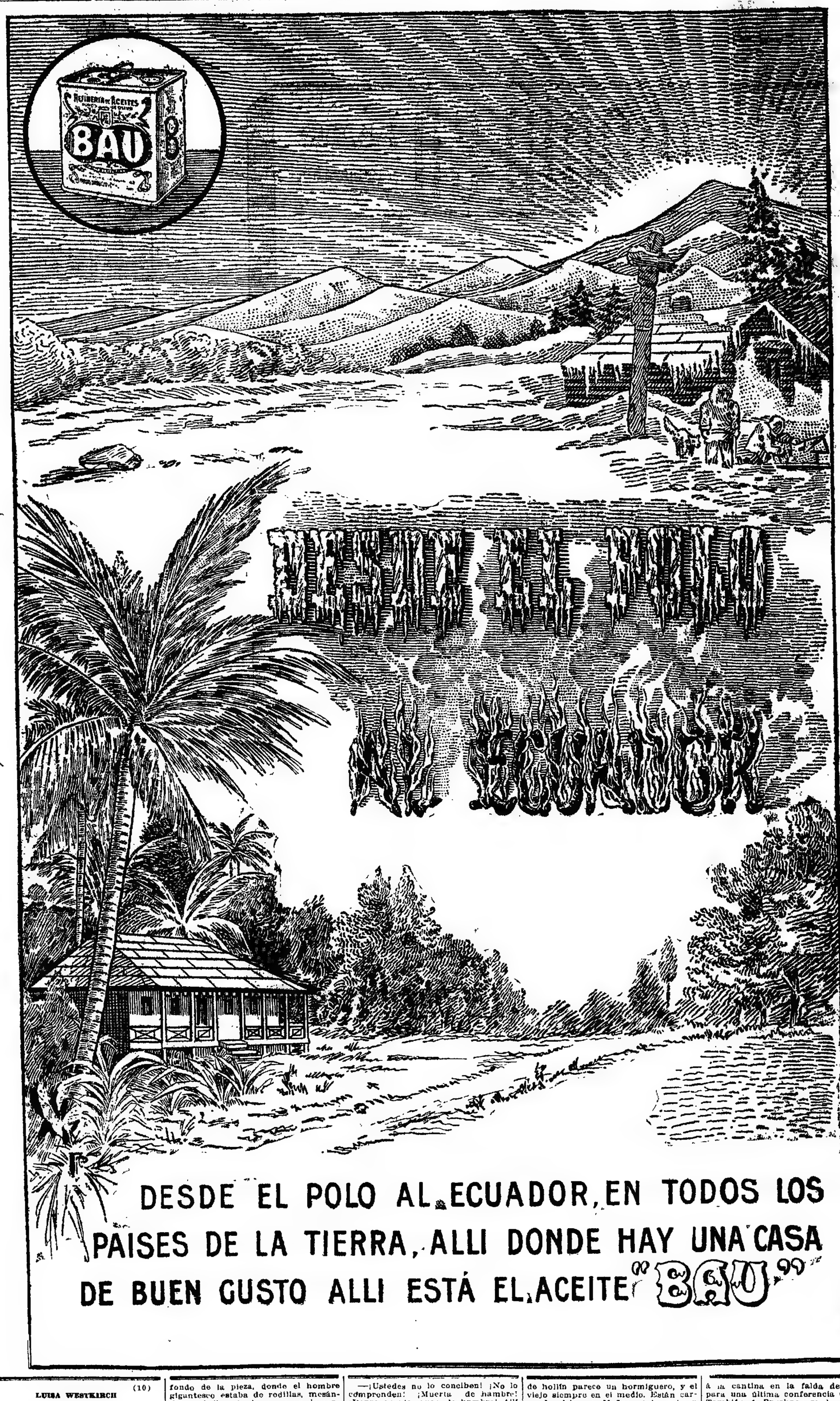

NO ES LO MISMO TIRAR EL DINERO

comprando mercadería averiada que al final de cuentas resulta cara á cualquier precio, que gastar la plata comprando POR LA TERCERA PARTE DE SU VALOR artículos buenos, sin averías, en nuestras

GRANDIOSAS LIQUIDACIONES

Género de bombasí de color, el metro á $ 0.05

PAÑUELOS á . . . . $	0.05
CARPETAS de ñanduty, á . . . . . $	0.10
SERVILLETAS á . . $	0.10
CUELLOS vainillados, y bordados, para señoras á . . . . . $	0.15
MEDIAS para niños, á $	0.15
TOALLAS á . . . . . $	0.20
PIEZAS enteras de broderie, á . . . . . $	0.25
MEDIAS negras para hombres, á . . . . $	0.25
MEDIAS muselina para señoras, á . . . . $	0.45
BLUSAS para señoras, á . . . . . $	0.45
DELANTALES de hilo, Vichy, para señoras, á . . . . . $	0.60
FRAZADAS Gobelino-Camita, á . . . . . $	0.80
BLUSAS franeleta, á $	0.95
ENAGUAS franeleta festoneadas, á . . . . $	0.95
CALZONES franeleta festoneados, á . . . $	0.95
GUANTES para señoras, de cabritilla, á . . . $	0.95
CORBATAS de pura seda para hombres, forma Ascot. Espléndido surtido de gustos alta fantasía, á $ 1.35 y $	0.95
ENAGUAS y CALZONES de rica franeleta festoneada que antes valían pesos 2.50. Se liquidan á . . . $	1.25
CAMISAS blancas, vistas de hilo tableadas y lisas, para hombres. Valían antes pesos 3.75 y 4.25. Se liquidan á $	2.50
GRAN SALDO de ACOLCHADOS que valían 7, 8, 10 y 15 pesos se liquidan á . . . . . $	3.95
PIELES RIQUISIMAS á precios de ocasión. Zorros del Canadá con cabeza y colá, forrados muy largos. Estolas de piel de liebre, echarpes y corbatas de todas clases que antes valían $ 25, 20, 18 y 15. Se liquidan á pesos 14.50, 6.80 y . . $	3.95
ZAPATOS y BOTINES para hombres. Gran saldo. Zapatos de charol. Botines de cabritilla y box calf, muy fuertes, con cordones ó botones. Desde pesos 8.50, 7.50 hasta . . $	4.90
CALZADO especial para señoras. Zapatos de charol y cabritilla charolada, forma americana, taco cubano con y sin puntera, á elegir. Valían antes pesos 15, hoy, á . . $	7.90
RIQUISIMOS tapados ingleses de muchos modelos de última moda, en género de pura lana reversible. Doble faz, corte elegante, gran cuello, solapas anchas y bocamangas. Muy bien adornados y largos, 132 centímetros. Todos estos tapados se han vendido hasta la fecha á $ 48, 45, 38, 34 y 32.50. Se liquidan á $ 18, 15 y . . $	9.50
ELEGANTES TRAJES tailleur de casimir pura lana, gustos variados y de alta fantasía. Corte de última moda, adornados con cuellos y botamangas de seda de paño y terciopelo, soutache y botones fantasía. Todos los que antes valían $ 45, 42, 38 y 35 se liquidan á $ 18.50, 16.80 y . . $	13.95
TRAJES completos para hombres, confeccionados en rico casimir inglés, gustos de última novedad, corte elegante. Antes valían $ 50, 40 y 38 hoy á $ 22, 19 y . . . . $	15.00
SOBRETODOS para hombres de verdadera reclame, muy bien confeccionados, en buen casimir inglés. Antes $ 45 y 35 hoy á . . . . . $	18.50

LA COOPERATIVA NACIONAL DE CONSUMOS

La casa más grande, mejor surtida y que más barato vende en toda la República

Oído, Nariz y Garganta

Dr. A. Martini, de los hospitales de Turín y de Génova, Director suplente del servicio de oído, nariz y garganta del Hospital Italiano, Victoria 1643, de 3 á 5 p. m. v29a

DR. PEDRO RIVERO

Enfermedades de los ojos, y anteojos

Director del Hospital Militar, ex jefe de clínica de la Facultad de Medicina. Especialista en enfermedades de los ojos. Consultas de 2 á 5, Paraguay 833. v. d. m.

DOCTOR DIMITRI

Del Hospital San Roque. De regreso de las clínicas de Berlín y París.

Enfermedades nerviosas y reumáticas

(PARALISIS, NEURALGIAS, CIATICAS)

Talcahuano 1128 de 2 á 4. v16f.

AJENJO... BERGER

á todos los huéspedes, pues todos los

(10)

LUISA WESTKIRCH

LA BASE DE LA PIRAMIDE

Felipe ya no oía. Cruzaba la pradera á largos trancos. Ella cayó de rodillas junto á la cerca, y sin hacer caso de las espinas que le ensangrentaban las manos y la cara, murmuró:

—¡Yo lo quiero!...¡No puedo dejar de quererlo!

XIX

Cuando el obrero se acercó á su alojamiento, notó en la calle y en el estrecho patio semejante á un callejón, frente á la casa de Bruckner, un grupo numeroso de personas. Mujeres de chancletas y delantal, con el chiquito en el brazo, que acababan de dejar el fogón conversaban en voz baja y agitada; aprendices, con sus herramientas en la mano, estiraban el cuello para escuchar; niños, de pie en umbrales y escalones, con los bracitos helados por el áspero viento del nordeste apretados contra el cuerpo, miraban con grandes ojos fijos hacia las ventanas abiertas, de las cuales salía la voz de Bruckner, aullando lamentos, rugiendo maldiciones que hacían estremecerse hasta la médula á los ociosos mirones.

Asustado de la escena, Felipe se abrió paso á fuerza de codazos y entró en la pieza de Bruckner. No tuvo necesidad de golpear, la puerta estaba abierta de par en par. Por la escalera, en el zaguán, en la cocina se empujaban y estrujaban los vecinos, todos llenos de curiosidad, todos ansiosos de ver algo. Nadie reparó en Felipe, que se abrió paso hasta el fondo de la pieza, donde el hombre gigantesco estaba de rodillas, mesándose cabello y barba como un demente, mientras enfrente, en el rincón, Tinita advertía y volvía á advertir con su vocecita débil y temblorosa á los pequeños que lloriqueaban quedamente, que se portasen muy bien. De sus ojos claros corrían sin cesar las lágrimas en grandes gotas aisladas, como si no se atreviesen á salir á luz.

Felipe Roth asió del hombro al hombre arrodillado y le sacudió.

—¡Bruckner! ¡Hombre! ¿Qué ha sucedido?

Entonces aquél señaló la cama, donde reposaba la señora Bruckner con la nenita en el brazo, muy pálida y muy quieta, y gritó de modo que su voz repercutió á lo lejos en el patio y en la calle:

—¡Muertas! ¡Muertas! ¡Las dos están muertas! ¡Mi mujer...y Margarita, la nena!...Eso no es nada, una vez nos toca á todos, yo podría soportarlo como un hombre, Felipe. ¡Pero por qué se ha muerto, por qué! El doctor me lo ha dicho, con palabras claras y secas. ¿Lo comprendes? ¡De hambre, Felipe! ¡de hambre! poquito á poco día por día, porque me daba su pan á mí, á mí y á los chicos!...Tú la has conocido, tú lo sabes también: ¡mujer como ella no hay otra, tan prolija, tan trabajadora de la mañana hasta la noche, y tan tranquila y cuidadosa! ¡nada de disputas! ¡nada de enojos! ¡demasiado buena para un animal como yo!...Lisa, querida Lisa, una vez más despiértate, para poder decirte lo que siento.

Un acceso de sollozos convulsivos lo sacudió, luego se paró de pronto, miró á los que estaban más próximos

—¡Ustedes no lo conciben! ¡No lo comprenden! ¡Muerta de hambre! ¡Dense cuenta, pues, de hambre! Allí está el mercado y enfrente vive el panadero...y miles de personas alrededor...y se ha muerto de hambre!...Ayer vi á la mujer de Pablo Steinwedel, estaba en la puerta del jardín y arrojaba pan blanco á su Diana, un pedazo después de otro, siempre en medio del lado de la calle...pan blanco bueno, que hubiera podido salvar á mi mujer! ¡Con eso alimentan á sus perros, y mi mujer se tiene que morir de hambre!

Volvió á arrojarse al suelo en un acceso de dolor, espectáculo que, si hubiese podido verlo, habría indemnizado á la pálida y silenciosa mujer en la almohada rellena con paja, de muchas palabras duras que el hombre le había dicho, de muchos actos brutales con que la había ofendido, de muchos pesares que había sobrellevado sin quejas en diez y ocho años de vida conyugal.

Ninguno de los presentes hablaba. ¿Qué hubieran podido decir? La desgracia que hoy hería á Bruckner, mañana heriría á alguno de ellos. Para eso no había consuelo. Pero inconscientemente se cerraron sus puños, y sus labios se apretaron en un mudo juramento de venganza.

En medio de este silencio opresor, en el cual germinaba y se agitaba, informe todavía, algún acto tremendo de desesperación, cayó Antonio Winter, tan embargado con la noticia que le quemaba los labios, que no preguntó por el motivo de la aglomeración.

—Vengo derecho de la herrería. Los forasteros ¡así me castigue Dios! ya han puesto manos á la obra. ¡Qué limpiar, lavar y fregar! La cuna de hollín parece un hormiguero, y el viejo siempre en el medio. Están cargando el horno. Mañana á las seis en punto lo van á encender...es decir, si nosotros no les aguamos la fiesta.

Su voz sonó alta é irrespetuosa en la cámara mortuoria. Algunos de los presentes, chocados, le empujaron con el codo, señalaron á la muerta y en voz baja le dijeron cómo había fallecido, víctima voluntaria por los suyos.

Una calle se había abierto hasta el pobre lecho; el mozo, volviéndose bruscamente, vió de pronto á la dueña de casa, con la nena muerta en el brazo. Se cortó en medio de la frase, de su rostro rubicundo desapareció la última gota de sangre. Alzó los brazos en un gesto de acusación, con un feroz juramento; pero tampoco lo terminó. Con paso inseguro se acercó á la cama y permaneció largo rato profundamente inclinado sobre ella. Cuando por fin se irguió, la sonrisa burlona y provocadora que siempre contrafa las comisuras de su boca, había cedido el lugar á una terrible gravedad. Sus ojos echaban llamas de ira y de odio.

—¡Compañeros, este es el primer asesinato!—exclamó en voz alta en medio de la reunión.—¡Ellos lo han cometido, nosotros no! ¡Que venga ahora lo que quiera!...¿O quieren dejarse carnear pacientes como una majada de ovejas?

Una aclamación unísona y atronadora le respondió. Había hallado la palabra libertadora, que todos esos hombres sentían sordamente y buscaban en vano. ¡Un asesinato!... eso era, los estaban asesinando! Estaban en su santo derecho al defenderse.

Y toda la turba salió atropelladamente de la casa para reunirse con los camaradas, y todos juntos corrieron á la cantina en la falda del monte para una última conferencia decisiva. También á Bruckner se lo llevaron del lecho de muerte de su mujer, cual si fuese personificación de sus padecimientos, como la bandera alrededor de la que se agrupaban, á cuya vista su sed de venganza volvía á encenderse continuamente.

Muy silencioso y solitario quedó el lecho de muerte, sobre el que cayó lentamente la oscuridad de la noche. Hasta los niños y las mujeres se habían marchado. Tinita acostó á los hermanitos que temblaban de frío; no sabía qué otra cosa hacer con ellos. Luego encendió la lamparita de aceite y la colocó en una silla á la cabecera de la muerta. Ella misma tomó el libro de canciones religiosas que había caído de los dedos rígidos y leyó, pasando el dedito bajo los renglones:

"Quien todo lo deja á la voluntad de Dios..."—hasta que las letras se borraron, ilegibles, ante sus lágrimas que brotaban como un torrente, y sollozando hundió la cara en las almohadas:

—¡Mamá, mamá, por qué me has dejado tan sola?

XX

Los hombres, entretanto, marchaban apresurados, azuzados por la tormenta desencadenada en sus pechos, azotados por el viento de otoño que aullaba alrededor de la taberna solitaria y sacudía los sólidos postigos de madera que el dueño, en previsión de lo que habría de suceder, había hecho colocar delante de las ventanas para burlar la curiosidad de cualquier intruso.

Cuando [illegible] en el umbral de piedra de la casa, se oyó llamar por su nombre. Volviéndose, reconoció á Guillermo Hinse, sin sombrero, con el pelo revuelto por el viento, jadeante, fuera de aliento. El hombre parecía haberse vuelto más flaco y huesudo todavía en las últimas veinticuatro horas.

—Roth...tú siempre fuiste bueno conmigo...Y...¡y á uno tengo que decírselo, si no me ahogo!...¡Se...se ha ido!

—¿Quién se ha ido?—preguntó el moldeador, cuyos pensamientos giraban todavía alrededor de la escena en la casa de Bruckner, sin comprender.

—Mi mujer. Con el tenedor de libros Peterseo...¡Dios lo condene!... Cuando me dió el pañuelo azul para empeñar...ya sabes, ese que me privó hasta de comer para poder regalárselo...cuando me lo tiró sin una palabra, como un trapo viejo, entonces...entonces vi lo que iba á suceder...¡Pero no se lo digas á los otros, Felipe! Se van á reir de mí y se creerán una gran cosa porque me lo han predicho. ¡Y ni siquiera es cierto, Felipe! ¡Me quería, y á mí nada más! Ella misma me lo jura en su carta de despedida. Pero el hambre, eso es lo que no ha podido soportar. Y eso no es de asombrarse, tan mimada como ha sido toda su vida. Ella no tiene la culpa...¡Dios me libre de echársela á ella!...¡El no más, él! el que tiene la culpa de toda nuestra desgracia! Y me va á devolver mi felicidad rota y estropeada, ó...ó no viviré!

—Van pues—dijo Felipe sencillamente, y ambos entraron en la taberna [illegible]

Platería CHRISTOFLE

Sola y Unica Calidad

La Mejor

Para conseguirla

exíjase

esta Marca [CHRISTOFLE] y el Nombre "CHRISTOFLE"

sobre cada pieza.

Dr. ANGEL J. VILLA
Cirujano del Hospital Fernández (mujeres). Partos, enfermedades de señoras y cirugía abdominal. Consultas: lunes, miércoles y viernes, de 2 á 5. Otros días á horas pedidas. Suipacha 367, 1er. piso. U. T. 380 Libertad.

DR. JULIO DARNET Chacabuco 959 de 10 á 1
CLÍNICA MÉDICA

Dr. C. SOBRE-CASAS
Médico del Hospital Rawson y del Consultorio de LA PRENSA. Atiende exclusivamente enfermedades de señoras.—FLORIDA 852. De 1 á 2 p. m.

Dr. OSCAMOU: Garganta, nariz y oídos. Nuevo tratamiento de la sordera, con el aparato Electro-Fonoide Zund-Burguet. Cangallo 1032. Consultas, de 2 á 5 p. m. U. T. 1347 Lib. v14ar.

Cassullo Hnos.

Cirujanos dentistas. Especialistas en dentaduras de puente, con dientes de nuestra invención, novísimo sistema propio de la casa, garantida la más sólida, hermosa y cómoda.

Enviamos folletos á quien los solicite. Extracciones sin dolor. AVENIDA DE MAYO 1311, Buenos Aires.—ANDES 206, Montevideo. Esta casa no tiene representantes en ningún punto de la República.

Dr. LEON PEREIRA
Profesor de odontología en la Facultad de Medicina. Atiende enfermedades de los dientes y de la boca. Hace dentaduras artificiales. ESMERALDA 316.

Dr. CASTAÑO
Médico-director del servicio de afecciones Urinarias del Hospital San Roque. Curación radical de la Hipertrofia de la Próstata. Tucuman 880.

Dr. GRECO Profesor suplente de enfermedades de la piel y secretas y jefe de clínica de las mismas en la facultad de medicina y hospital San Roque, 1 á 4. Esmeralda 372 vlag

Dr. CARLOS ROBERTSON
Profesor de la Facultad, cirujano del Consultorio de LA PRENSA, jefe de la sala XV de cirugía del Hospital San Roque. TUCUMAN 829. Consultas, de 1 á 4 p. m.

Dr. Francisco Mollard
Especialista en vías urinarias y secretas. Todos los días menos Jueves, 2 á 4 p. m. ALSINA 883. vlag

Dres. F. Dias Iberguren y Rodolfo N. Luque
ABOGADOS
Estudio: Cerrito 607

Dr. AROZTEGUY: Enfermedades de señoras y cirugía general. De 2 á 5 de tarde, menos Viernes, y de 8 á 11 de la mañana Martes, Jueves y Sábado, de 2 á 11. Cerrito 59. U. T. 64. Libertad. vlag.

Dr. BULLRICH Profesor suplente y jefe de clínica de la Facultad y médico del Hospital San Roque. Corazón, aparato circulatorio y sangre. Rodríguez Peña 1346. De 2 á 4.—Ha-

$ 8
MENSUALES
Cama de bronce, pilares cuadrados, para 1 persona.
BARATTI Hnos. y Cía.
CORRIENTES 1145

"LOS LUTOS"
443 C. Pellegrini 445
U. T. 1373 (Libertad)
Al domicilio de las familias que lo soliciten concurrirá una de nuestras arpilladas, con toda clase de artículos de luto, presupuestos de confecciones, etc. Apareció el catálogo No. 9, se remite gratis.
Tapados primer luto, $ 36
"LOS LUTOS"

GRAN TIENDA **EL PROGRESO** Bmé. Mitre y Esmeralda

HOY 1° de Agosto

REAPERTURA.

GRAN LIQUIDACION

DE TODAS LAS MERCADERIAS AVERIADAS POR EL INCENDIO

Gran surtido en: Trajes, Confecciones, Tapados de piel, Trajes para Niños y Niñas, Polleras, Visos, Batones, Matinés, Lencería, Corsés, Sombreros, Guantes, Perfumería, Flores artificiales y esterilizadas, Paraguas, Artículos para regalos, Mercería, Artículos de punto, Sedería, Tejidos de lana, Guarniciones, Velos, Manchones de piel, Géneros de hilo y algodón, Manteles, Servilletas, Toallas, Sábanas, etc., Cretonas, Cortinados, Acolchados, Almohadones, Frazadas, Carpetas, Hules, etc., etc.

REBAJAS CONSIDERABLES NUNCA VISTAS

EN TODOS LOS DEPARTAMENTOS

AVISOS FUNEBRES

SEPELIOS

DOCTOR JULIO JOLLY—q. e. p. d.—Falleció el 31 de Julio de 1913, confortado con los santos sacramentos y la bendición papal.—Su señora madre Sra. H. de Jolly; sus hermanos Enriqueta Jolly Fabre, Alina, María Rosa J. de Dellepiane y Julieta Jolly; su abuelo Enrique Fabre; sus hermanos políticos Eduardo Fabre y Miguel Delpech; sus tíos Amadeo Mendrano, Roberto Honoré, Alina J. de Fabre, María L. J. de Millot (ausente); sus tíos políticos, sobrinos, primos y demás deudos, invitan á sus relaciones á acompañar los restos del extinto al cementerio del Norte, hoy viernes 1.° de Agosto, á las 3 p. m. Se ruega no enviar coronas. El duelo se despedirá por tarjeta. Casa mortuoria, calle Canalejas 1840. Carruajes en la empresa de Vda. é Hijos, y Cía., á las 2 p. m.

RODOLFO L. SACKMANN—q. e. p. d.—Falleció en Capilla del Monte el 31 de Julio de 1913.—Sus padres Carlos A. Sackmann y Cristina Sala de Sackmann; sus hermanas Carlos A., Mario, Hilda Sackmann; sus abuelas María de Sackmann y Elena Llambí de Sala, primos y demás deudos, invitan á sus relaciones á acompañar los restos del extinto al cementerio del Norte, hoy viernes 1.° de Agosto. El cortejo fúnebre partirá de la estación Retiro á las 2.66 p. m. En la iglesia de Nuestra Señora del Pilar se dirá una misa de cuerpo presente á las 10 a. m. El duelo se despedirá por tarjeta. Unica invitación. No se reciben en la casa Mitre Hnos. y Cía., á las 9 p. m. vla

JUAN F. PERELLI—q. e. p. d.—Falleció el 31 de Julio de 1913.—Confortado con los auxilios de la santa religión y la bendición papal.—Su esposa María Teresa A. de Perelli; sus hijos Juan y Osvaldo Perelli; sus hermanos Perelli de Rota (presente), Teresa P. de Cossatti, Luis Perelli, P. de Vaccarezza y Eduardo Perelli, sus hermanos políticos, sobrinos, primos y demás deudos, invitan á sus relaciones á acompañar los restos del extinto al Norte hoy viernes, á las [illegible] a. m. en la iglesia de Nuestra Señora del Pilar se dirá una misa de cuerpo presente á las 10 a. m. Se ruega no enviar coronas. El duelo se despedirá por tarjeta. Casa mortuoria, Cangallo 1340. Carruajes en la empresa de Vda. é Hijos, y Cía., hasta las 2 p. m. Cas[illegible]

SERVILIANA DE LA SIERRA DE CAEIROS—q. e. p. d.—Falleció el 31 de Julio de 1913.—Su hijo Aníbal Cardoso, sus nietos y demás deudos, invitan á sus relaciones á acompañar los restos de la extinta al cementerio del Norte hoy 1.° de Agosto á las 10 a. m. Casa mortuoria Parral 246 (Caballito). El duelo se despedirá por tarjeta. Se ruega no enviar coronas.—Nota: En la Compañía Nacional, Bartolomé Mitre 1181 y Alsina y Catamarca habrá carruajes.

PEDRO DIEGO CABRAL—Mayor del Ejército, Guerrero de la campaña de Río Negro—q. e. p. d.—Falleció el 30 de Julio de 1913.—Su hermano Victorino José Cabral y su hermana política Eulogia Barbot de Cabral y demás deudos invitan á sus relaciones y compañeros de arma quieran acompañar los restos del extinto al cementerio del Norte hoy, 1.° de Agosto á las 10 a. m. El cortejo fúnebre partirá del hospital Militar á las 10 a. m. Unica invitación. El duelo se despedirá por tarjeta. Se ruega no enviar coronas.—Nota: Carruajes en la empresa de Volpi.

EUGENIO GUILLAUME—q. e. p. d.—Falleció el 31 de Julio de 1913.—Sus padres Maximiliano Guillaume, y Malania Gazes de Guillaume, sus hermanos Julio, Luis, León y Emilio, su hermana política Emilia P. de Guillaume su sobrina Julia Guillaume y demás deudos, invitan á sus relaciones quieran acompañar los restos del extinto al cementerio del Oeste hoy viernes 1.° de Agosto á las 10 a. m. Casa mortuoria Garay 1364. El duelo se despedirá por tarjeta. Nota: Carruajes en la empresa Liberti, sorte 1545 y Filiberto 1 al 9.

ROBERTO AMORETTI—q. e. p. d.—Falleció el 31 de Julio de 1913—Sus padres Alberto Amoretti y Ana Arability de Amoretti; su hermanito Miguel Ana, l; sus tíos, primos y demás deudos, invitan á sus relaciones á acompañar los restos del extinto al cementerio de Avellaneda hoy viernes 1.° de Agosto, á las 3.30 p. m. El duelo se despedirá por tarjeta. Casa mortuoria: avenida General Mitre 393 Avellaneda.—Nota: Carruajes en la empresa de la viuda de Conradi é hijo, Avellaneda.

IGNACIO ZABALETA.—q. e. p. d.—Falleció el 30 de Julio de 1913.—Sus padres Miguel Ramón Zabaleta, y Luisa Lasarte de Zabaleta, sus hermanos Graciana Zabaleta de Echave, Josefa Zabaleta de Echave, Luisa, Juana, Miguel y Pepa Zabaleta, sus hermanos políticos, Gregorio y Urbano Echave, sus tíos, primos, sobrinos y demás deudos, invitan á sus relaciones á acompañar los restos del extinto al cementerio de Morón, hoy viernes 1.° de Agosto á las y a. m. previa misa de cuerpo presente. Se ruega no enviar coronas. Nota: Carruajes en la empresa de E. Herdus y Duarte, Lavalle 1172.

JUAN FRAQUELLI—q. e. p. d.—Falleció el 30 de Julio de 1913.—Confortado con los auxilios de la santa religión—Su esposa Virginia F. de Fraquelli, sus hijos Juan, Angela, María Luisa F. de Raimondi, María Virginia F. de Jeanneret, Martín Pablo, Teresa Inés, Juanita, hijos políticos, Anita U. de Fraquelli; Enrique Raimondi, Francisco Jeanneret, Francisca G. de Fraquelli, su señora madre política Teresa B. de Ferrandi su hermano, sus hermanos políticos nietos y demás deudos invitan á sus relaciones á acompañar los restos del extinto al cementerio del Oeste hoy viernes 1.° de Agosto á las 10 a. m. Unica invitación. El duelo se despedirá por tarjeta—Nota: Carruajes en la empresa de J. A Escobar é hijo.

ANGELA BALDIZZONI—q. e. p. d.—Falleció el 1.° de Agosto de 1913.—La familia invita á sus relaciones á las misas que por el eterno descanso de su alma se celebrarán hoy 1° de Agosto á las 10 a. m. en la iglesia de San José de Flores. El duelo se despedirá por tarjeta. vlag.

LUISA O. DE CASSANELLO—q. e. p. d.—Falleció el 3 de Agosto de 1911 Su esposo Atilio A. Cassanello, sus padres Francisco Orio y Ana M. de Orio, hermanos, cuñados y demás deudos invitan á sus relaciones á las misas que por el eterno descanso de su alma se celebrarán mañana 2 de Agosto le 1913 á las 9 a. m. en la iglesia Santa Cruz, calle General Urquiza y Estados Unidos, favor que se agradecerá eternamente. Casa invitación

MARIA E JIMENEZ—q. e. p. d.—Falleció el 6 de Agosto de 1912, confortada con los santos sacramentos y la bendición papal.—Su señora madre Mercedes S. de Jiménez, sus hermanos Carmen, Eufemia, Luciano, Estefanía y Pastora J. méndez, su hermana política sobrina y demás deudos, invitan á sus relaciones al funeral que en sufragio de su alma, se celebrará en la iglesia de Balvanera el martes 5 de Agosto á las 10 a. m. Favor que agradecerán. El duelo se despedirá por tarjeta. Unica invitación.

ROSA VICINI—q. e. p. d.— Falleció el 1o de Agosto de 1913 —JOSE P. VICINI—q. e. p. d.—Falleció el 3 de Marzo de 1907 —SEBASTIAN VICINI—q. e. p. d.—Falleció el 24 de Abril de 1888 —Confortados con los auxilios de la santa religión.—La familia invita á sus relaciones á asistir á las misas que se celebrarán en sufragio de sus almas, en la cripta de San Carlos, mañana sábado 2 de Agosto, de 8.30 á 10 Favor que agradecerán. El duelo se despedirá por tarjeta Unica invitación. v2ag

LORENZO BARROS—q. e. p. d.—Falleció el 3 de Julio de 1913.—Su esposa Mercedes Santos de Barros, sus hijos Lorenzo A., María Mercedes B. de Harriott, Emma B. de Gregores y Sara Julia, sus hijos políticos María Julia Berro de Barros, Eduardo Harriott y José C. Gregores (ausentes), sus nietos y demás deudos, invitan á sus relaciones al funeral que por el eterno descanso de su alma se celebrará en la iglesia de San Nicolás de Bari, mañana sábado 2 de Agosto, á las 11 a m. Favor que agradecerán. El duelo se despedirá por tarjeta. v2ag

JOSE ANTONIO BARCASTEGUI.—q. e. p. d.—Falleció en España, el 31 de Mayo de 1913.—Su señora madre Sofía V. de Barcastegui; sus abuelas Josefa D. de Vecino y Agustina C. de Barcastegui, sus tíos Manuel Vecino, Elvira V. de Barcastegui, Flora y Miguel Vecino, Teófaro Barcastegui, Emilia Barcastegui y Flora B. de Franchelli, tíos políticos, primos y demás deudos, invitan á sus relaciones á acompañar los restos del extinto al cementerio del Norte. El cortejo fúnebre partirá de la casa de vapor "Infanta Isabel", el día y hora que oportunamente se indicará. Unica invitación. El duelo se despedirá por tarjeta.—Nota: Carruajes en la empresa de Manuel Costa y Cía., Rioja 170. vlag

THOMAS CAMPBELL (padre)—q. e. p. d.—Falleció el 31 de Julio de 1913 —Su esposa Ana Nesbh de Campbell; sus hijos Juana, Alicia, Lola, Tomás, María Leonor, Alejandro (ausente), Enrique, Anita y Jorge; su hermano político Diego Nonis; sus hijas políticas Melanie Dyer de Campbell y Zulema Croyetto de Campbell (ausente); su nieto Tomasito Campbell y demás deudos, ruegan á sus relaciones á quieran acompañar los restos del extinto al cementerio de Disidentes, en Llavallol, hoy viernes 1.° de Agosto á la 1 p. m. Unica invitación. El duelo se despedirá por tarjeta. Casa mortuoria, calle Canalejas 539, Adrogué. Se ruega no enviar coronas. Carruajes en la empresa Lussalle Hermanos.

JOSE CASAUX—q. e. p. d.—Falleció en Lomas de Zamora el 31 de Julio de 1913.—Su esposa Juana Morgade de Casaux, sus hijos Francisca C. de Arrosio, José, Juana, María Luisa, Pedro Nemesio, Juan Bautista, sus nietos políticos Angel Arrosio, María G. de Casaux; nietos, sobrinos y demás deudos invitan á sus relaciones á acompañar los restos al cementerio local á las 3.30 p. m. El duelo se despedirá por tarjeta. Casa mortuoria. Leandro N. Alem 584.—Nota: En la empresa Legnisamón y Cía. hasta carruajes disponibles hasta las 3 p. m

JOSEFA D'AGNILLO DE MASCIOTRA—q. e. p. d.—Falleció el 30 de Julio de 1913. Su esposo Vicente Masciotra: sus hijos Alfonso, Rosita, Petronila, Guillermo y Argentino; sus padres Domingo D'Agnillo y Rosa María Siro de D'Agnillo; sus padres políticos Lorenzo Masciotra y Fonsina O. de Masciotra; sus hermanos políticos y demás deudos, invitan á sus relaciones á acompañar los restos de la extinta al cementerio del Oeste, hoy viernes 1.° de Agosto, á las 3.30 a. m. El duelo se despedirá por tarjeta. Se ruega no enviar coronas. Casa mortuoria, Arenales 2527.—Nota: Carruajes en la empresa de Iribarne y Cía., Tacuarí 344 y sucursal Belgrano, Cabildo 1875.

ANGELA MASCHIO DE CASSINELLI—q. e. p. d.—Falleció el 31 de Julio de 1913 —Sus hijos Raquel C. de Rafo, María C. de Blasco (ausente), Elisa C. de Ferretto y Enrique Cassinelli, sus hermanos Juan y José Maschio (ausentes), hermanos políticos, sobrinos, primos, nietos y demás deudos, invitan á sus relaciones á acompañar los restos de la extinta al cementerio del Oeste, hoy viernes 1.° de Agosto, á las 3.30 p. m. Unica invitación. El duelo se despedirá por tarjeta. Se ruega no enviar coronas. Casa mortuoria, Paraguay 3055. Carruajes en las casas de Domingo Vorlini, Córdoba 3870, Lavalle 3903 y Arenales 2936.

JOSEFA R. DE RODRIGUEZ—q. e. p. d.—Falleció el 30 de Julio de 1913 — Su esposo Antonio Rodríguez, sus hermanos Manuel, Rogelio y José Rodríguez, sus hermanos políticos José y María López, primos y demás deudos, invitan á sus relaciones á acompañar los restos de la extinta al cementerio del Oeste hoy viernes 1.° de Agosto á las 9 a. m. Unica invitación. Casa mortuoria, Bacacay 4272. Se ruega no enviar coronas. El duelo se despedirá por tarjeta. Carruajes en la empresa de Mauricio Alegre, Rivadavia 7335 y S. Marino y Cía., Rivadavia 3681.

PABLO SATOSTEGUI—q. e. p. d.—Falleció el 30 de Julio de 1913—Sus hermanos Gregorio, Leonardo y Verónica (ausentes), su hermana política Luisa F. de Satóstegui; sus sobrinos Martín, Paulino, María, Gregorio, Angela, Conrado, Santos y demás deudos, invitan á sus relaciones á acompañar los restos del extinto al cementerio del Oeste hoy viernes 1.° á las 2 p. m. Unica invitación El duelo se despedirá por tarjeta. Casa mortuoria, Hospicio de las Mercedes, calle Vieytes 301.—Nota en la empresa de Gonella y Cichero habrá carruajes, calle Almirante Brown 1172-76 Sucursal, A. Sáenz 414.

ANTONIO GRASSI—q. e. p. d.—Falleció el 29 de Julio de 1913.—Sus hijas Luisa G. de Piantanida, Teresa G. de Bo, Felisa G. de Barbieri Correa y Margarita G. de Cima; sus hijos políticos José Piantanida (ausente), Manuel Bo, Isidoro Gallatorre (ausente), y Santiago Cima; su hermano Angel Grassi, nietos, sobrinos y demás deudos, invitan á sus relaciones á acompañar los restos del extinto al cementerio del Oeste, hoy viernes 1.° de Agosto á las 10 a. m. Unica invitación. El duelo se despedirá por tarjeta. Se ruega no enviar coronas. Casa mortuoria, Zapata 150.—Nota: Carruajes en la empresa de Juan Bautista Spallarossa, Ascuénaga 416.

JUAN ESCAUTELAUP.—q. e. p. d.—Falleció el 31 de Julio de 1913.—Su esposa Juana S. de Escautelaup, sus hijos Carlos, Pascual, Juan y Francisco, hermanos (ausente), primos, sobrinos y demás deudos, invitan á sus relaciones á acompañar los restos del extinto al cementerio del Oeste hoy viernes 1.° de Agosto á las 9.30 a. m. En la iglesia del Espíritu Santo (Salguero y Mansilla), se dirá una misa de cuerpo presente á las 10.15 a. m. Unica invitación. El duelo se despedirá por tarjeta. Casa mortuoria, Reconquista 1016 Se ruega no enviar coronas. Nota: Carruajes en la empresa de Luis Bietti, Arenales 2529.

LUCIA ROSALES DE GOMEZ—q. e. p. d. Falleció el 31 de Julio de 1913 — Sus hijos Tomasa S. de Cápdevielle y Damián Gómez (ausente), sus nietos y demás deudos, invitan á sus relaciones á acompañar los restos de la extinta al cementerio de Flores, hoy viernes 1.° de Agosto, á las 9.30 a. m. Unica invitación. Casa mortuoria, Bacacay 4272. Se ruega no enviar coronas. El duelo se despedirá por tarjeta. Carruajes en la empresa de J. A. Escobar é hijo.

ERNESTO CORNELIO GAITAN—q. e. p. d.—Falleció el 31 de Julio de 1913, confortado con los auxilios de la Santa Religión.—Sus padres Juan Gaitán y Juana Zamudio de Gaitán, sus hermanos Enrique, Félix, Belisario, Floro, Ernelinda, Miguel, Angel (ausente), Juan Carlos, Horacio Jesús, Natalio Amadeo, Angela Clotilde y Gualterio Ignacio Gaitán, sus hermanas políticas Severina A. de Gaitán, Rosa F. de Gaitán, Emilia P. de Gaitán, sus tíos y tíos políticos, sobrinos, primos y demás deudos, invitan á sus relaciones á acompañar los restos del extinto al cementerio del Oeste, hoy viernes 1.° á las 4 p. m. Unica invitación. El duelo se despedirá por tarjeta. Se ruega no enviar coronas. Casa mortuoria, Bolívar 4145 (Lomas). Nota: Carruajes en la empresa de Vicente [illegible]

SANTIAGO PELIZZA SOLARI.—q. e. p. d.—Falleció en Lomas de Zamora el 31 de Julio de 1913, confortado con los auxilios de la santa religión.—Sus hijos Pedro, Aurelia P. de Copello, Adela P. de Linares, Matilde y Virginia, sus hijos políticos César Linares, Josefina L. de Pelissa y Juana L. de Pelissa, nietos y demás deudos, invitan á sus relaciones á acompañar los restos del extinto al cementerio local hoy viernes 1.° de Agosto, á las 4 p. m. Unica invitación. El duelo se despedirá por tarjeta. Casa mortuoria, Bolívar 4145 (Lomas). Nota: Carruajes en la empresa de Vicente [illegible]

MERCEDES E. THOMPSON DE GONZALEZ—q. e. p. d.—Falleció el 31 de Julio de 1913, confortada con los auxilios de la santa religión y bendición papal.—Su esposo Francisco Gonzáles, sus hijas Hortensia y Rosa Isasi, su señora madre Sabina E. de Thompson, sus hermanos Casilda G., María J. y Gabina P.; sus sobrinos y demás deudos, invitan á sus relaciones á acompañar los restos del extinto al cementerio de Flores, hoy viernes [illegible] a. m. en la iglesia de Nuestra Señora del Pilar se dirá una misa de cuerpo presente á las 10 a. m. El duelo se despedirá por tarjeta. Casa mortuoria, Bella Vista 1875. [illegible]

MISAS Y FUNERALES

AVELINA DELPARDO.—q. e. p. d.—Falleció el 14 de Julio de 1913, confortada con los auxilios de la santa religión. Por el eterno descanso de su alma se dirán misas gregorianas en la iglesia del Salvador desde hoy 1.° de Agosto hasta el 30 del mismo mes.

RAMONA MONTENEGRO DE ESQUIVEL—q. e. p. d.—Falleció el 1° de Mayo de 1913, confortada con los auxilios de la santa religión.—Su esposo Luis Esquivel, sus hijos Isabel Esquivel de Olivella, Adela, Aurora, María Luisa y Luis Víctor Esquivel; su hijo político Bandallo D. Olivella; sus hermanos, hermanos políticos, sobrinos y demás deudos, invitan á sus relaciones y personas piadosas quieran acompañarlos á rezar á Dios por el eterno descanso de su alma, en el funeral que se celebrará en la iglesia, parroquial de Dolores, (provincia de Buenos Aires), mañana sábado 2 de Agosto á las 10 a. m. [illegible]

SECCION REMATES

Bravo Barros & Cía.

AVISOS NUEVOS

496 *HECTAREAS EN NAVA* rro. Judicial. Lindando con los campos de "La Celia", de Etcheverry. A dos leguas al Norte del pueblo de Navarro y de las estaciones de los ferrocarriles del Sud y de la Compañía General. A sólo tres horas de la capital. Campo llano, fondido, inmejorable para agricultura y ganadería (destinos actuales) con pastos naturales abundantes y agua dulce y cristalina desde 2 metros. Venta en dos lotes de 248 hectáreas cada uno. Orden del juez doctor Lago, secretaría Barraquero en el expediente número 782. Base retasada pesos 41.250 cada lote. En el caso de que resultare un solo comprador, podrá constituirse un préstamo de pesos 32.781,38 oro sellado (pesos 71.504,17 m/n.) equivalente á pesos 66 oro por hectárea, al 9 ojo de interés, en las condiciones generales para esta clase de operaciones.

EL MARTES 12 de Agosto á las 3 p. m. en nuestro hall, 351 San Martín 361, Lindará el campo en conjunto con "La Celia", de Etcheverry, Doguin, Espil, González, Irazuzta, Roche, Amato y Aucino, este último camino á Luján y Merced, en medio. El perímetro exterior será alambrado con postes de ñandubay, 5 y 6 hilos lisos y uno de púa, habiendo además una división interior. Tiene tres poblaciones de dos piezas y cocina cada una, tres pozos y cuatro aguadas. Dos molinos con tanques y bebederos, son de propiedad del arrendatario. Se visitará por Navarro dirigiéndose allí á la estancia "La Celia". A ojo á cuenta de precio y 2 ojo de comisión. Informes y planos, 351 San Martín 361.—BRAVO BARROS y Cía. a1

CASAS

***AVENIDA BELGRANO* 3123** —Entre General Urquiza y 24 de Noviembre. Frente á la estación Caridad, de la Compañía Anglo-Argentina, y en el sitio donde se concentran suntuosos edificios. Casa de familia de construcción antigua, pero aprovechable todavía. Base pesos 32.000, pagaderos mitad al contado y mitad á uno ó dos años, con pagaré hipotecario y 8 por ciento de interés anual, por semestres adelantados.

EL DOMINGO 3 de Agosto, á las 2 de la tarde, en la misma propiedad, 10 varas de frente por 27v16 y 37v60 de fondo. Ad corpus. Tiene 6 habitaciones, baño, cocina, sótano, 2 cuartos de madera, 2 patios, parrales y árboles. Abierta de 1 á 4. Títulos perfectos. Informes, 351 San Martín 361.—BRAVO BARROS y Cía. 124

***AYACUCHO* 983 *y* 985 — *JUDICIAL*.** Entre Paraguay y Charcas. Espléndido edificio de tres pisos, distribuído en terreno de dimensiones excepcionales. Una confortable casa-habitación en la planta baja y un magnífico hotel en los pisos altos. Juez doctor Repetto, secretaría doctor Quirno Costa. Venta ordenada en el expediente número 950. Base, $ 210.000. Mitad al contado y el resto en dos cuotas iguales á 1 y 2 años, con garantía hipotecaria y 8 ojo de interés anual.

EL SABADO 2 de Agosto, á las 3, en nuestro hall, 351 San Martín 361, 15m58 (18 varas) por 33m77 (39 varas) en un costado y 34m74 (40v11) en el otro.

BAJOS—Hall, sala, antesala, escritorio, comedor, antecomedor con pileta, siete dormitorios, cocina revestida de azulejos, con económica y servicio de agua caliente, antecocina, dos cuartos de baño, toilette, pieza para portero, tres patios y pileta de lavar.

ALTOS — Primer piso: hall, sala, antesala, escritorio, fumoir, comedor, antecomedor, cinco dormitorios, seis de servicio, terraza, dos cuartos de baño, toilette, y montaplatos. Segundo piso: hall, 5 dormitorios, gran cuarto de baño, patio y departamento independiente para el servicio con cocina con económica, antecocina con pileta, baño, comedor, 6 piezas, dos piletas y carbonera. En el 3er. piso, tiene salón de gregrima y torre mirador y en el subsuelo, amplio sótano, cámara del ascensor, carbonera y bodega.

CONSTRUCCION — Frente imitación piedra, con marquesa y zócalo de granito, puertas de calle de hierro con cristales, puertas cancelas de roble con cristales biselados antiguanes revestidos de mármol amarillo, techos rasos de yeso decorados, frisos y cornisas papelados finos, pisos de parquet y mosaico, encerados, mosaicos extranjeros en botones de bronce, pinturas al aceite y puertas con lunas biseladas, artística escalera principal de cedro y hierro forjado, celosías, cortinas corrediza[illegible] eléctrico, calefacción, instalaciones de luz eléctrica y campanillas. Visítese de 11 a 12 y de 3 p. m. á ojo á cuenta de precio y 2 ojo de comisión. Informes, 351 San Martín 361 BRAVO BARROS y Cía. 125

TERRENOS

En BELGRANO, UN TERRENO central, 11 de Septiembre entre Mairo y Gorostiaga, A 100 metros de Cabildo á [illegible] dos cuadras de Gutenberg. Sin base 1/3 al contado y 1 2 á 6 meses con hipoteca y por ciento por trimestres anticipados

EL DOMINGO 3 de Agosto, á las 2 en el mismo terreno 17v37 por 37. Superficie 532 v. c. Títulos perfectos Informes y planos, 351 San Martín 361 ó Cabildo 1978.—BRAVO BARROS y Cía. 127

Los TERRENOS de Olivera —En 60 mensualidades, sin interés y con títulos definitivos. Sobre el Parque Municipal y la espléndida quinta de Olivera. Cinco manzanas divididas en 125 lotes pequeños con frentes á las Avenidas Provincias Unidas (con adoquinado y tranvías eléctricos) y Directorio y á las calles Monard, Brugado, Tapa qué, Areco y Chascomús. En el corazón de un barrio de edificación comenzada y próximos á las avenidas Rivadavia y Lacarra. Venta resuelta, con opción, en base, á tanto la vara, en 60 mensualidades sin interés, debiendo abonarse tres mensualidades en el acto del remate, como seña, y tres más al escriturar, descontándose el 10 ojo sobre las cuotas á plazo á los que paguen al contado.

EL DOMINGO 10 de Agosto á las 2 de la tarde en los mismos terrenos. Todos los lotes son regulares y tienen de 10 varas á 10v30 de frente por 20 á 35 varas de fondo, con excepción de las esquinas que miden de 13 v. á 27v46 de frente, variando las superficies entre 200 y 487 84 varas cuadradas. Han sido medidos dentro de líneas municipales y se entregarán amojonados. Las escrituraciones deberán abonarse del lo al 10 de cada mes en el Banco de Italia y Río de la Plata (Oficina de Administración de Propiedades). Títulos perfectos. Escrituras dentro de los treinta días del remate, por ante la escribanía del señor Carlos de la Torre. Comisión, 2 ojo. Informes y planos, 351 San Martín 361.—BRAVO BARROS y Cía. 118

***AVENIDA ALVEAR* 2224|30** Con contrafrente á la calle Palermo número 429 (hoy 3355), entre las de Arévalo y Lafinur. Judicial. Un gran terreno con construcciones. Rodeado por los espléndidos jardines de Palermo y á cuadra y media de la Avenida Sarmiento. Juez doctor Navarro, secretaría Giménez Zapiola. Juicio Antonio Vattuone con José María García. Base, pesos 103.000.

EL MARTES 5 de Agosto, á las 3 de la tarde, en nuestro hall, 351 San Martín 361, mide 17m32 (20v) de frente por 117m61 (135v58) en un costado y 116m39 (133v03) en el otro. Tiene 6 piezas de material y un salón y 4 piezas de madera y cinc, las demás instalaciones son de primera, á pagar dentro de cuenta de precio y 2 por ciento de comisión. Informes en nuestras oficinas.—BRAVO BARROS y Cía. 111

EN LA AVENIDA VERTIZ —Entre Urquiza y Chacarita. Frente al tattersall del Hipódromo Argentino. Lindando con el cinal de Luro, 21 varas por 60. Para un gran stud, es lo mejor que puede adquirirse allí. Venta resuelta. Base, $ 35 la vara, mitad al contado y mitad á 7 meses, con pagaré hipotecario y 7 o/o de interés anual, adelantado

EL LUNES 4 de Agosto, á las 3 de la tarde, en nuestro hall, 351 San Martín 361, Superficie, 1.260 v. c. Títulos perfectos. Informes y planos, en nuestras oficinas ó Cabildo 1978.—BRAVO BARROS y Cía 128

TERRENO EN OLIVOS — En la antigua quinta de Uriburarena Calle Uriburarena entre Juijuy (hoy Wineberg) y Salta. A una cuadra de la calle Corrientes (adoquinada). A 3 de la estación Borges y á 4 de la de Olivos, Base, $ 7 la vara.

EL DOMINGO 3 de Agosto, á las 2 de la tarde, en el mismo terreno 12 varas por 35v82. 465 v. c. Títulos perfectos Informes y planos, 351 San Martín 361.—BRAVO BARROS y Cía. 123

BOLIVAR Y CARLOS CALVO. —La esquina frentea al Norte y al Oeste 12v55 á Bolívar por 23v24 á Carlos Calvo. Las dimensiones más lindas para un edificio de renta. Base, $ 38.000, 25 por ciento al contado, 25 por ciento á 6 meses, 25 por ciento á un año y el 25 por ciento á 18 meses con pagarés hipotecarios al 8 por ciento de interés por semestres anticipados.

EL MIERCOLES 6 de Agosto, á las 3, en nuestro hall, 351 San Martín 361. Además [illegible] casa, de material al fondo [illegible]

BRAVO BARROS & Cía.

AVENIDA ALVEAR Y MONtevideo. Frentes al Sud y al Oeste. La mejor y la única esquina disponible para edificar un palacio. A 2 cuadras de la Av. Callao y entre lujosas mansiones y construcciones modernas. Base, $ 475 la vara. A plazos.

EL MARTES 19 de Agosto, á las 3 de la tarde, en nuestro hall, 351 San Martín 361. Después detalles. Pídanse entretanto informes y planos, en nuestra casa.—BRAVO BARROS y Cía. 131

DOS LOTES EN FLORES— Avenida Nazca entre Franklin y Pías, á 4 cuadras de la Avenida Avellaneda y á una de Gaona. Base, $ 14 la vara.

EL DOMINGO 3 de Agosto, á las 2 de la tarde, en los mismos terrenos. Miden 9 y 10 varas de frente por 31 y 42 de fondo. Superficies 287 y 427 v. c. El alambrado no se incluye en la venta. Títulos perfectos. Escrituras por ante la oficina del señor Horacio Turio. Informes y planos, 351 San Martín 361.—BRAVO BARROS y Cía. 127

AVENIDA DE MAYO Y PEru—Judicial. La esquina más notable de la ciudad. Frentes al Norte y al Oeste. 446 m. c. (595 v. c.), únicos allí. Juez doctor Pera, secretaría Peña, testamentaría del doctor Carlos Ortiz Basualdo en condominio con doña Inés Ortiz Basualdo de Peña y el doctor Daniel Ortiz Basualdo. Base, $ 1.075.863.68, mitad al contado y mitad á un año, con garantía hipotecaria y 1 ojo de interés anual.

EL MARTES 19 de Agosto, á las 3 de la tarde, en nuestro hall, 351 San Martín 361. Mide 17m44 (20v16) á la Avenida, 6 metros (6v93) en la ochava, 17m16 (19 varas 75) á Perú, 21m36 (25v34) en el costado Sud y 20m96 (24v20) en el Este. De la superficie á venderse ha sido descontada ya la parte destinada á ensanche de la calle Perú, al 50 por ciento á cuenta de precio y 2 por ciento de comisión, informes y planos, en nuestra casa.—BRAVO BARROS y Cía. 132

CAMPOS

JUDICIAL — EN EL DESlinde de Las Flores y General Belgrano. A 3 horas de la capital. 168 hec. en un lote. A 1 legua al S. de la estación Gorchs y muy próximas á una parada del ferrocarril, situada entre las estaciones Gorchs y Vilela. Tierras fértiles, aptas para agricultura y ganadería, con agua dulce de 2 á 4 metros. Juez doctor Fernández Blanco, secretaría Bernatet, juicio sucesorio de don Martín Urdániz. Base, $ 120 la hectárea.

EL SABADO 9 de Agosto, á las 3 en nuestro hall, 351 San Martín 361. Lindo con Mariana A. de Bordzilli, Rufina González, Paula Fernández de Cárdenas, herederos de González y Benjamín Anchorena. Tiene alambrados medianeros en todo su perímetro y una población en barro de dos piezas. Se visita por Gorchs, dirigiéndose al señor Salaberry. Títulos en autos. Escrituras por la oficina del señor Ernesto L. Boffi. 10 por ciento de seña y 2 por ciento de comisión. Informes y planos, 351 San Martín 361.—BRAVO BARROS y Cía. 127

CAMPOS EN TAPALQUE — Judicial.—Dos lotes de 269 y 270 hectáreas, á tres leguas al NO. de la estación Cachari, á poco más al O. de Miramonte, las dos del F. C. S., y cruzado uno de ellos por el canal de desagüe No. 11. Campos de buena calidad, susceptibles de ser destinados á las labores agrícolas y ganaderas. Han estado dedicados á la agricultura, pero actualmente se encuentran desocupados y se entregarán en seguida. Juez doctor Puig Lómez, secretaría Boffi, testamentaría de doña Hipólita Angulo. Bases, pesos 17.857.44 y $ 35.700.41 con cédulas nacionales.

EL LUNES 4 de Agosto á las 2, en nuestro hall, 351 San Martín 361, la fracción: 269 h. 28 a. 31 c. Linderos: Prudencia F. de Santillán, Victoria Z. de Vásquez, Javiela Verdún, Felipe Victorica E. y Ramón Argerich. Tiene una población de barro, compuesta de cuatro cuerpos de dos piezas cada uno. Base, $ 17.957.44, que equivale á $ 66 la hectárea, pudiendo continuar el comprador con una hipoteca de $ 12.854.90 en cédulas argentinas. La fracción: 270 h. 82 a. 64 c. Linderos: Felipe Victorica E., Ramón Argerich, Oscar M. Bove, Manuel Montechermoso, Javiela Verdún, Carmen García y Agapito Sierra. Población de cuatro piezas y cocina, galpón de cinc y madera dura, pozos, cercos y otras mejoras. Base, $ 35.700.41, equivalente á $ 132 la hectárea, pudiendo continuar el comprador con una hipoteca de $ 14.984.61 en cédulas argentinas. La fracción está cruzada por el canal de desagüe No. 11, y conjuntamente con el campo se vende el derecho al precio á indemnización de expropiación, habiéndose iniciado ya el expediente respectivo ante el Ministerio de Obras Públicas de la Provincia. Se visitan por Cachari, donde todos conocen los campos por de Hipólita Angulo. Títulos en autos. Escrituras por la oficina de don Luis Lima. Seña, 10 por ciento. Comisión, 2 por ciento. Informes y planos, 351 San Martín 361.—BRAVO BARROS y Cía. 131

JUDICIAL. — CAMPO EN Cañuelas.—Conocido por la estancia de Martínez. A una legua al Sur de la estación La Noria, á 1 y 1/2 al Norte de la de Abbott y á 3 al Sur de Cañuelas. 509 hectáreas, especiales para tambo ó invernada, con agua desde 4 metros. Juez doctor Marcenaro, secretario Pereira. Juicio división de condominio entre Eufemia Martínez Terán de Flores, Tomasa Campos de Martínez, Domingo Martínez, Antonina Martínez Campos, Domingo, Nieves, Mariano, Patricio, Sinforoso, Angel y María Martínez y Villarino, María y Juana Martínez Terán, Ana, Tomás, Francisca, Gerardo y Carmen Agapito Martínez y Campos, Clara Martínez y Campos de Monteros. Base, 200 $ la hectárea.

EL JUEVES 14 de Agosto, á las 3 de la tarde, en nuestro hall, 351 San Martín 361. Lindan con Cano y Tobal, herederos de María Zenona Ocampo de Loiza, Prader y Amarillo. Tiene alambrados, población de 3 piezas, cocina y un galpón. Títulos en autos á disposición de los interesados. Se visita por las estaciones indicadas. En Cañuelas dirigirse á los señores Martínez. Escrituras por la oficina de don Héctor C. Baudón. 10 o/o de seña y 2 por ciento de comisión. Informes y planos, 351 San Martín 361. — BRAVO BARROS y Cía. 131

V. S. Lobato & Cía.

CASAS

*CHILE Y RINCON. — ES*quina importante central: media cuadra de Independencia y á 3 de Entre Ríos. Base, pesos 80.000, al contado. División de condominio entre herederos mayores. Título perfecto. Ad corpus.

EL DOMINGO 3 de Agosto, á las 4, en la propiedad. Mide $ 1/2 varas al Norte por 44 al Este. Edificio antiguo con salón de negocio en la esquina, sótano y una habitación; y, con entrada independiente, sala, comedor, 2 dormitorios, cocina, etc. Produce 200 pesos mensuales, alquilada á una sola mano, con contrato hasta fin de año. Seña, 8 por ciento. Comisión, 2 por ciento. Informes, Rivadavia 639.—V. S. LOBATO y Cía. 127

CASA DE FAMILIA EN Belgrano, bien situada y de buena renta. Cramer 1745, entre Pampa y Virreyes; con adequinado, entre varias líneas de tranvías, á dos cuadras de la estación del F. C. Rosario y rodeado de elegante edificación. Base, $ 18.000. Renta, $ 140, sin contrato y con alquiler sumamente bajo. Título perfecto.

EL DOMINGO 3 de Agosto, á las 3. Mide 10 varas de frente por 49.88 de fondo. Edificio compuesto de sala, comedor, 3 dormitorios, cuarto de baño, cocina, 2 piezas para el servicio, patio y corredor de mosaicos, y todas las comodidades necesarias. Muy sólido y bien construído. Puede visitarse en cualquier momento. Seña 8 por ciento. Comisión, 2 por ciento. Informes, Rivadavia 639.—V. S. LOBATO y Cía.

TERRENOS

RIVADAVIA 1539 Y 1543, frente á la plaza del Congreso. Base, $ 140 la v. c., al contado, con orden terminante de vender. Título perfecto.

EL JUEVES 14 de Agosto, á las 3, en nuestro salón de ventas, Rivadavia 639. Mide 9.75 varas de frente, esto, según título que dá el terreno hay 10 varas por 16 menos, por 48 de fondo. El edificio que contiene es antiguo y produce 450 pesos mensuales sin contrato. Seña, 8 por ciento. Comisión, 2 por ciento. Informes, Rivadavia 639.—V. S. LOBATO y Cía. 127

JUDICIAL — TERRENO esquina, en Belgrano, Congreso y 3 de Febrero (frentes Sur y Oeste). Medidas muy buenas para edificar una propiedad de renta y habitación. Base, $ 10.45 los 75 decímetros cuadrados cada vara cuadrada. Orden del señor juez doctor Vladimiro F. Padilla, secretaría del doctor Jorge Sauze, en el juicio seguido por don Radi Manrique contra don Ricardo Masciorini, por cobro de pesos. Título perfecto. La escritura de venta se otorgará en la oficina del escribano don Andrés V. Remella.

EL DOMINGO 3 de Agosto, á las 2.30 de la tarde, en el mismo terreno. Mide 10.39 metros de frente á la calle Congreso por 34.64 á la calle 3 de Febrero, ó sean, 12 varas por 40. Superficie, 359.81 m. c. 479.88 varas cuadradas. Seña, 5 por ciento. Comisión, 2 por ciento. Informes, Rivadavia 639. —V. S. LOBATO y Cía. 130

CASA EN PALERMO. — Uriarte 1705 esquina Honduras, buen barrio, con cloacas en construcción, adequinados y tranvías, próxima á plaza Italia. Propiedad sólida y moderna, preparada para altos, mide 14 varas 13 á Uriarte y 52v43 varas también de frente á Honduras. Consta de un buen edificio moderno compuesto de vestíbulo, sala, escritorio, 4 dormitorios, comedor, baño, galería, cocina, pieza de servicio, gran patio de mosaico, buena carpintería y muy bien construídas. Base pesos $5.000 incluyendo 13.000 cédulas argentinas que el comprador tomará á su cargo en forma y estilo de plaza abonando el excedente mitad al contado y mitad á un año con pagarés hipotecarios y 7 o/o de interés.

EL MIERCOLES 6 de Agosto á las 3 p. m. en nuestra casa, San Martín 361. Vendemos esta propiedad que puede visitarse. Títulos perfectos. Seña 8 o/o. Comisión 2 por ciento. Más informes en nuestras oficinas.—Publio C. Massini y Cía. 126

EN OLIVOS — EN 120 mensualidades. A 4 cuadras del adequinado por la avenida Corrientes, directo hasta el F. C. C. A. poco más del camino real á San Fernando á 8 cuadras de la avenida del Tejar, con tranvía doretado y cuyo adequinado se está construyendo; es una situación de indiscutible porvenir, frente á las calles Carapachay, Borges y Mariano Pelliza, con tranvía proyectado de la concesión Anderson. Terreno muy alto y rodeado de edificación. 20 lotes á pagar en 120 mensualidades sin interés, sin base ninguna á cualquier precio, la mensualidad, dándose posesión inmediata con anticipo del desembolso de dos mensualidades de garantía en el acto del remate y dos más al recibir el título provisional. Las escrituras definitivas, una vez abonadas 10 mensualidades y ante escribano, Rodolfo F. Bernardo. Títulos perfectos. Comisión 2 o/o.

EL SABADO 9 de Agosto, á las 3 p. m. en nuestra casa, San Martín 81. Más informes y planos en nuestras oficinas. — Publio C. Massini y Cía. 124

PUBLIO C. MASSINI & Cía.

IRRIGADO

En el Neuquen

Lindando con la capital del territorio, desde donde hay 10 minutos de coche hasta el campo. Lindando con los establecimientos "La Zagala", el del señor doctor Talero y el ingenio de don Casimiro Gómez, y con otros campos no menos importantes vendidos arriba de pesos 1.000 hectárea.

Ofrecemos 11 chacritas de 15 á 25 hectáreas cada una, con sus canales de riego propios y en pleno funcionamiento, pudiendo garantizar, que como tierra no hay nada mejor; la viña, la alfalfa y cualquier otro cultivo alcanzan allí el máximum de su desarrollo y debe tenerse presente que una chacrita con riego de 10 hectáreas equivalen á 100 del mejor campo.

Venderemos arriba de la base de $ 300 hectárea, que es realmente ínfima, si se tiene en cuenta los precios obtenidos en los alrededores y la calidad de lo que se ofrece.

Las condiciones de pago no pueden ser más liberales, sólo se exigirá 10 o/o al contado en el acto del remate, 10 o/o al escriturar y por el 80 o/o restante, 20 por ciento por año (4 años), con 7 o/o de interés.

Recomendamos especialmente visiten el campo. Pídanse todos los informes en nuestras oficinas, San Martín 81, que es donde se efectuará el remate.

El Sabado 9 de Agosto, a las 3

Publio C. Massini & Cía.

Corvera & Peralta Martínez

CASAS

JUDICIAL — MATHEU 116 á 118. Mathey 1 cuadra del adequinado por la avenida Alberdi. Edificio de altos, buena construcción, con una casa para empleados en los bajos y otra casa para familia en los altos. Orden del señor juez doctor Casáis del Bohay, secretaría del señor Cornejo. Juicio seguido por don Joaquín Maquieira contra la sucesión de don Ramón Rosendo González. Base pesos 14.300.

EL DOMINGO 3 de Agosto, á las 3 de la tarde en el mismo terreno. Mide 10m45 (15v15) de frente por 19m80 (28v47) de fondo en el costado Norte, 20 metros (28v68) en el de Sud y 7m80 (9 varas) en el contrafrente. Título acredita 18m77 de fondo al costado Sud y 12m05 al del Sur. Consta la planta baja de sala para negocio, 5 habitaciones, cocina, w. c. y patio. Altos: 7 piezas, cocina, w. c. y azotea. Las altas tienen 7 piezas, cocina, w. c. y azotea. Se venden en la misma propiedad

Bacigaluppi & Rua

AVISOS NUEVOS

CENTRO DE BELGRANO — Sobre lote de terreno en la situación culminante de la parroquia. A 2 cuadras de la estación y estación Colegiales. Entre suntuosas edificios. Con frente á la avenida Olleros entre Céspedes y Aguilar y ésta entre general Paz y Amenábar. Lotes de excepcionales dimensiones, ideales para la edificación de chalets. Superficies varian entre 318 y 506 v. c. Bases pesos 30 y 45 la v. c. respectivamente. A largos plazos. Ordenes de venta terminantes. Datos, avenida de Mayo 672.—Bacigaluppi y Rúa. Rte. 4.159. EL DOMINGO 5 de Agosto á las 3.30. m1

CASAS

CASA CASTRO 1817, ENTRE Salcedo y Las Casas. Sobre las principales arterias del Sur: Caseros, Chiclana y Boedo, todas con tranvías á distintos rumbos. Barrio de familias, con todas las comodidades á mano. Mide 9 por 30v55 y 9v40. Base, $ 8.000. Edificio de sala, 3 dormitorios, una habitación pequeña, cocina y w. c., pisos de vos., umbrales de mármol, adoquinado y vereda de mosaico. Renta $ 65 $ al mes. Visitese. Datos, Avenida de Mayo 672.—Bacigaluppi y Rúa.—Rte. 4146. EL DGO. 5 de Agosto, á las 3.30. j27

JUDICIAL — EN MAR DEL Plata. Casa avenida Independencia 1408 esquina á 9 de Julio. 17m32 (20 varas) al NO. 24m64 (40 varas) al NE. Base 37.000 pesos. El edificio moderno, se compone de 8 habitaciones á la calle, 2 más interiores, 2 piezas de servicio, baño, w. c., gran hall, jardín, zaguán revestido de mayólicas, carpintería de cedro, cielos rasos de yeso, etc. Juez doctor Jerónimo Balarino, secretaria, Victor Sandullo, en los autos Francisco Viacava contra Gabriel Bouches y Barragán. Cobro ejecutivo de pesos. Por disposición del mismo juzgado exigiremos el 8 por ciento á cuenta de precio y el 2 o|o de comisión. Más datos á la secretaría citada ó á nuestra casa Avenida de Mayo 672 ó apursal M. del Plata. Avenida Luro 2351.—Bacigaluppi y Rua. Rte. 4.141.

EL MARTES 12 de Agosto á las 3 en nuestra casa. j29

TERRENOS

17 LOTES EN OLIVOS — EN plena barranca, dominando el río. Frente al "Carapachay" y lindando con Uribelarrea, Bunge, Pelliza, Richieri, Caprile y Villalte Olaguer. Sobre el camino de automóviles y calle Flora Pelliza, Rioja y calle de la estación y Santiago del Estero al lado de F. Pelliza. Lotes de todos tamaños, apropiados para chalets y casas-quintas. Base 5 pesos v. c. 25 o|o al contado solamente. Después detalles. Planos, Bacigaluppi y Rúa. Rte. 4.152.

EL DOMINGO 10 de Agosto á las 2. j27

En el corazón de BELGRANO El terreno ideal de la parroquia, Avenida Cabildo al lado de la esquina de Aguilar. Mide 16x47.32 y 44v12. Para un petit-hotel no tiene precio. Base, $ 45 la v. c., 1|3 parte al contado, 1|3 parte á 1 año y 1|3 parte á 2 años, interés del 7 por ciento. A cuadras de la Av. y estación Colegiales. Sorteo lujoso, entre construcciones arquitectónicas. Datos, Av. de Mayo 672.—Bacigaluppi y Rúa.—Rte. 4152.

EL DOMINGO 3 de Agosto, á las 3.30. j27

6 LOTES EN FLORESTA que forman la esquina de Araujo y Ercilla. Miden 10 por 36 á 40 varas con excepción de la esquina, cuya medida es de 14v49 por 20 varas. Magníficos para la construcción de casas-habitación, en un barrio lleno de atractivos y donde los progresos se suceden á menudo, á 2 cuadras de Rivadavia y 3 de Escalada, la primera con tranvía. Base, pesos 4.50 la v. c., 1|3 parte al contado, resto á 6 y 12 meses, 7 por ciento de interés. Datos, Avenida de Mayo 672.—Bacigaluppi y Rúa.—Rte. 4150.

EL DOMINGO 3 de Agosto, á las 2.30. j27

*Avda. SAN MARTIN y CU-*ba Cuchu, á 60 metros de esta gran esquina. Terreno ideal para edificar, calle Cuba-Cuchu entre Monte Dinero y Monte Agradable. Mide 10 por 25.27 11v50 en el contrafrente. Inmediatos al parque Centenario y con tranvías á todas direcciones. Base real de $ 8 la v. c. El terreno admite 30 mensualidades de $ 119.25 cada una, que cargará el comprador. Datos, Avenida de Mayo 672.—Bacigaluppi y Rúa.—Rte. 4147.

EL DOMINGO 3 de Agosto, á las 3.30. j27

*EN FLORESTA — A 2 CUA-*dras de la Avenida Rivadavia, con eléctrico. Dentro de una población compacta, 2 ideales lotes de terreno, Avenida Escalada entre Ercilla y Schmidel. Miden 12v50 por 37 varas cada uno. Para ser sumamente alto de rápida valorización. Base, $ 5 la vara cuadrada, 1|3 parte al contado, 1|3 parte á 3 meses y 1|3 parte á 12 meses, interés 7 por ciento. Datos, Avenida de Mayo 672.—Bacigaluppi y Rúa.—Rte. 4149.

EL DOMINGO 3 de Agosto, á las 2.30. j27

Emilio A. Garbagnati y Cia.

Florida 271. U. T. 4522, Avenida

EN VILLA DEL PARQUE— Linda esquinita calle San Roque y Llavallol que mide 13 varas por la primera y 17.45 varas por la segunda ó sean 265 v. c. En la situación mejor de esa progresista localidad á 4 cuadras de la estación y 3 de la Avenida San Martín. Venta como judicial con la base de pesos 70 v. c. pagaderos al contado. Títulos perfectos.

EL DOMINGO 3 de Agosto, á las 3.30 de la tarde sobre la misma. Seña $ o|o. Comisión 2 o|o. j27

EN VILLA DEL PARQUE — Excepcional terreno calle Helguera entre Lascano y Elizalde. Mide 10 por 46 varas, linda tan sólo 6 cuadras de la estación y entre un núcleo de compacta edificación. Venta liquidación con la ínfima base de pesos 3 la v. c. pudiendo el comprador hacerse cargo de una deuda de pesos 750 que se satisface en mensualidades. Títulos perfectos.

EL DOMINGO 3 de Agosto, á las 4 de la tarde sobre el mismo. Seña $ o|o. Comisión 5 o|o. Solicitese datos á nuestra oficina, Florida 271.—Emilio A. Garbagnati y Cia.

Por MARIANO ARAU - Perú 175

2 de Agosto de 1913

Tendrá lugar

El gran remate de

800 lotes de terreno

EN EL PUEBLO

TEODORO SERANTES

Sobre la Bahía San Blas

EN EL SALON DE VENTAS: PERU 175

NOTA — Las manzanas divididas en 30 lotes cada una, son las que figuran en blanco en los planos de remate.

Planos y folletos, pidan á MARIANO ARAU, PERU 175, Buenos Aires.

ENRIQUE D. LAGOS & Cía.

343 - SAN MARTIN - 343

PROXIMOS A LAS AVENIDAS SAN FERNANDO Y PROVINCIAS UNIDAS

41 LOTES 41

PASADO MAÑANA

ENRIQUE D. LAGOS y Cía.

Léase el aviso respectivo:

*BIEN SITUADOS. — DEN-*tro de una población completamente formada. 41 lotes sobre las calles Chascomús, Cárdenas, Cosquín, Carhué, Guaminí y Monte, entrando á esquinas. Venta sin limitaciones en 80 mensualidades, con orden terminante de vender. Esta fracción de terreno dista sólo dos cuadras de la avenida Chicago adoquinada y con alumbrado eléctrico y también dos cuadras del adoquinado de la avenida San Fernando, por donde pasa el tranvía que va á Mataderos. Este barrio de vida propia bien caracterizado, no necesita mayor bombo, pues su importancia está reconocida. Base, $ 20 mensuales, con sólo una cuota de desembolso en el acto del remate y otra más al firmar el boleto en nuestra casa, antes del 14 de Agosto, más nuestra comisión de 2 por ciento; las restantes empezarán á correr á contar del 10. de Septiembre próximo.

EL DOMINGO 3 de Agosto, á las 2 de la tarde, sobre los terrenos y en caso de lluvia en nuestra casa, 343 San Martín. Títulos por la oficina, de don José Ma. Vivacva. Victoria 522. Planos y otros informes á nuestra casa, San Martín 343.—Enrique D. Lagos y Cía. j8

Rodolfo Bollini y Cía.

566 Lavalle 566

JUDICIAL

Campo en La Magdalena

A PLAZOS

898 HECTAREAS, 68 AREAS y 15 centiáreas, divididas en 4 lotes con superficies que varían entre 197 hectáreas, 84 áreas y 39 centiáreas y 263 hectáreas, 84 áreas y 23 centiáreas á una legua y media de la estación Vieytes, dos de Arditi y tres de la Magdalena. Campo especial para invernada ó tambos por la calidad de sus pastos, todo alambrado y dividido en potreros. Linda con Rafael Romero, Susana Acevedo Ramos y herederos de Acevedo Ramos. Base 150 pesos la hectárea.

EL JUEVES 7 de Agosto á las 3 p. m. en nuestra casa Lavalle 566, procederemos á la venta por orden del señor juez de primera instancia doctor don Roberto Repetto (secretaría Marín) y por cuenta del juicio doña Aurelia Acevedo Ramos de Villegas con don Delfín A. Villegas (incidente sobre administración). El pago podrá hacerse mitad al contado y mitad á un año de plazo con interés del 8 o|o anual. Puede visitarse por la Magdalena ó por Vieytes. Las escrituras se otorgarán por el escribano don Ramón S. Parel. Seña 8 o|o. Comisión 2 o|o. Datos y planos á nuestra casa, Lavalle 566.—Rodolfo Bollini y Cía. j27

JUDICIAL, PROPIEDAD, Bogotá 2547|58 entre Orán y San Nicolás, á 2 cuadras de la estación Vélez Sársfield del F. C. O. y á 3 cuadras de la avenida Rivadavia, del tranvía eléctrico. Construidas con buenos materiales, contando su edificio de 3 habitaciones, dependencias, garage, con cielos rasos de yeso decorado, carpintería pino y cedro, mosaicos, frente imitación piedra, etc. El terreno mide 11.35 metros de frente por 17.62 metros de fondo en el costado O. ó S. O. 16.24 metros en el E. ó NE. y 4.59 metros en el contrafrente. Base $ m|n 16.000.

EL DOMINGO 3 de Agosto á las 2 p. m. sobre la misma propiedad, procederemos á la venta por orden del señor juez de 1a. instancia doctor don Raimundo Naveira (secretaría Basavilbaso) y por cuenta del juicio seguido por la compañía de seguros "La Positiva" contra don León Schallemberg. Seña 8 o|o. Comisión 2 o|o. Datos, Lavalle 566.—Rodolfo Bollini y Cía. j29

*JUDICIAL — BULEVAR Chi-*clana esquina Mata. Una espléndida esquina dividida en dos lotes, con tranvía eléctrico al frente y á dos cuadras de los bulevares Boedo, Caseros y el Parque de los Patricios. La esquina se compone de una superficie de 191.34 metros cuadrados y el lote lindero sobre Mata 133.36 metros cuadrados. Base, $ 82.34 el metro cuadrado ó sea $ 15.000 la vara cuadrada.

EL DOMINGO 3 de Agosto, á las 3 de la tarde. Orden del señor juez doctor don Juan Carlos Lagos (secretaría Pagano) y por cuenta de la testamentaría de don Félix Ajuria Guerra. Seña, 8 por ciento. Comisión, 2 por ciento. Datos y planos, á Lavalle 566.—Rodolfo Bollini y Cía. j28

J. Solari y Cía.

AL NORTE—CASA RECIEN construida, calle General Paz 76, edificada en un terreno de 10x38 varas, compuesta de sala, comedor, 4 dormitorios, cocina, w. c. y demás comodidades.

EL DOMINGO 3 de Agosto, á las 3 de la tarde. Base, $ 18.500. Seña, 5 por ciento. Comisión, 2 por ciento. Más datos á los martilleros, U. Telef. 1918, Libertad, Victoria 978. v3sg.

Guerrico & Williams

CASAS

Avenida DE MAYO 1149-1157 y Rivadavia 1158-1162, lindando con el Paris Hotel. Notable edificio de 5 pisos á la Avenida y 3 pisos á Rivadavia, susceptible de convertirlo en dos casas independientes. Levantado con selectos materiales y detalles de verdadero lujo y arte; riquísimos mármoles y ónix, chimeneas y jambris primorosamente tallados, cielorrasos artísticamente decorados, vitráux d'art, muros tapizados y ricamente empapelados, pisos parquets, artísticos bronces soportes de luz eléctrica, toda la carpintería y herrajes de lo más rico. Base $ 700.000 á plazos. Después detalles. Puede visitarse en cualquier momento.

EL MIERCOLES 20 de Agosto á las 3, en nuestra casa. B. Mitre 530, donde pueden pedirse folletos con fotografías.—Guerrico y Williams. v6sg.

TERRENOS

*JUDICIAL — TERRENO es-*quina en la Floresta, calles San Nicolás y Monte Egmont.

EL DOMINGO 10 de Agosto á las 2 p. m., en el terreno de acuerdo al siguiente edicto judicial: "Por disposición del señor juez de primera instancia en lo civil doctor Aurelio Gigena, secretaría del doctor Aureliano Gigena, secretaria del doctor Aureliano Gigena, secretaria del suscripto, se hace saber por 15 días que en los autos seguidos por don Francisco Ratto contra doña Carolina Labordo por cobro de pesos, se ha designado á los martilleros Guerrico y Williams, para que el día que ellos designen, procedan á la venta en remate público de un terreno ubicado en esta capital, parroquia de Vélez Sársfield, calle San Nicolás esquina Monte Egmont, designado con el número 28 de la manzana 15, que mide 8.53 metros (9v35) de frente al NE., por 40.41 metros (46v66) de fondo, con la base de $ 2.520, debiendo el comprador entregar 8 o|o de seña y 2 o|o de comisión en el acto del remate.—Manuel A. Marini, secretario".—Soliciten planos á nuestra casa, B. Mitre 530.—Guerrico y Williams. j27

*JUDICIAL — LAS PROPIE-*dades de la testamentaría Arbeleche. En el Caballito, 5 casas modernas y lindas. 2 de ellas de altos y bajos y una casa antigua. Comprenden 3 de las esquinas del bulevar Avellaneda y calle Añasco, con adoquinado pago por Avellaneda, á 3 cuadras de la estación Caballito y á 4 de a calle Rivadavia. Los gravámenes hipotecarios que se mencionan en cada propiedad son favor de la compañía de seguros "La Positiva" de ellos deberán hacerse cargo los compradores, en las condiciones de dicha compañía.

—Avellaneda 994, 996 y 1000, esquina Añasco. Moderno edificio con salón para negocio en la esquina, con vidrieras, persianas metálicas, sótano y molino á viento. Una casa baja con vestíbulo, 4 habitaciones, baño, cocina, patio y zaguán con mosaicos. Otra casa en altos, con escalera de mármol, vestíbulo, 6 habitaciones, baño, despensa y cocina; en terreno de 18v68 á Avellaneda por 18v46 á Añasco. La hipoteca reducida hoy á $ 15.291.07 se sirve con la cuota mensual de $ 140 por amortización é intereses. Base, $ 24.684.20.

—Añasco 981-983, lindando con la anterior. Comprende 2 casas, la baja con zaguán, vestíbulo, 5 habitaciones, baño, cocina y patio. La alta con escalera de mármol, vestíbulo, 6 habitaciones, baño y cocina; en terreno de 18v10 por 16v85. La hipoteca reducida hoy á $ 7.901.37, se sirve con la cuota mensual de $ 90 por amortización é intereses. Base, $ 23.522.

—Avellaneda 1062-100, esquina Añasco 394. Consta de salón para negocio con persianas de hierro, sótano, 4 habitaciones, baño, cocina, patio y zaguán con mosaicos; en terreno de 9v78 á Avellaneda por 23v08 á Añasco. La hipoteca reducida hoy á pesos 6.145.51 se sirve con la cuota mensual de $ 70 por amortización é intereses. Base, $ 14.084.66.

—Avellaneda 1001, esquina Añasco 408. Salón para negocio, con sótano, 4 habitaciones, baño, cocina, patio, zaguán con mosaicos y molino á viento; en terreno de 14v20 á Avellaneda por 12v91 á Añasco. La hipoteca reducida hoy á $ 4.389.65 se sirve con la cuota mensual de 50 $, por amortización é intereses. Base, $ 12.787.60.

—Añasco 418, consta de zaguán, vestíbulo, 5 habitaciones, baño, cocina y patio con mosaicos; en terreno de 9v30 por 16v25. La hipoteca reducida hoy á $ 3.930.09, se sirve con la cuota mensual de $ 45, por amortización é intereses. Base, $ 4.900.

—Añasco 564-574, Edificio antiguo, con 4 habitaciones, cocina, patio, etc., en terreno de 9 v., por 18v81. No tiene hipoteca. Base, $ 6.827.50.

EL DOMINGO 3 de Agosto á las 3 p. m. en las propiedades. Orden del señor juez doctor Baltasar S. Beltrán, secretaría del señor José M. Gutiérrez Sáenz Valiente, en la testamentaría de don Beltrán Felipe Arbeleche. 8 o|o á cuenta de precio y 2 o|o de comisión. Soliciten prospectos á nuestra casa, B. Mitre 530.—Guerrico y Williams. j27

MUEBLES, ETC.

*CHRISTMAS, C. BRANCAC-*cio. M. Joubert. Ultimo remate de las obras del afamado pintor inglés, E. W. Christmas de la Royal Academy of London, que se ausentó definitivamente de Buenos Aires, dejando únicamente 18 importantes telas en su mayoría paisajes andinos. Además, 20 lindos cuadros de Carlos Brancaccio, el conocido pintor napolitano residente en París y preciosas acuarelas de Melchor Joubert, reputado acuarelista.

EL VIERNES 9 de Agosto á las 4 de la tarde, en nuestra casa 530 Bmé. Mitre, donde estarán en exposición desde el miércoles de 9 a. m. á 7 p. m. Comisión 10 por ciento. Hay catálogo.—Guerrico y Williams. j27

*JUDICIAL — MAQUINA-*rias modernas para la instalación de taller de planchado, máquina para planchar camisas, cuellos y puños, id para lavar, almidonar y dar forma á los cuellos y puños, secador de movimiento centrífugo, exprimidor, caldera para hervir almidón, máquina á vapor, ventiladores, planchas, motor 3 HP. 440 volts, poleas, trasmisiones y demás accesorios.

EL LUNES 4 de Agosto, á las 4 de la tarde, en nuestra casa, B. Mitre 530. Orden del señor juez de comercio doctor Tristán M. Avellaneda, secretaría del doctor Arturo Navarro, en el juicio seguido por Lix Klett y Cía., contra Julián Comte. Comisión, 10 por ciento.—Guerrico y Williams. j31

*ARTE ANTIGUO, COLEC-*ción de objetos de arte antiguo, perteneciente al señor S..... Comprende esta colección particular objetos de verdadero mérito y autenticidad. A nuestros amateurs: magníficos marfiles, bronces, porcelanas, abanicos, miniaturas, grabados y platería. Algunas piezas verdaderamente de museo y destinadas al adorno de nuestros palacios. Las marcas de las figuras de Saxe y Sévres, así como los sellos en la platería, alejan dudas y antojadizas suposiciones. Todos los objetos son característicos de las épocas anotadas en el catálogo y responden á un gusto exquisito y á un perfecto conocimiento de materia artística.

EL JUEVES 7 de Agosto, á las 4 de la tarde en nuestra casa, B. Mitre 530, donde estarán en exposición desde el sábado. Comisión 10 o|o.—Guerrico y Williams. a1

Eduardo C. Stoppani

CRUCERO 1124 al 26 ENTRE La Madrid y Olavarría. Buena propiedad de altos y bajos. Mide 8 por 50 vs. Ad corpus. Sin base. En edificio sólido y en muy buen estado se compone de salón de negocio 3 dormitorios de material y 4 piezas de madera, cocina, baño y w. c., en la planta baja y sala, 2 dormitorios de material y 4 piezas de madera, cocina, baño y w. c., en la planta alta, pisos de pino de tea, cielos rasos de yeso, patios de mosaicos, cloacas, gas, aguas corrientes y todos los detalles de una propiedad bien distribuida y perfectamente construida. Renta pesos 450 mensuales. Barrio de progreso y adelantos y en el verdadero emporio de comercio de esa zona, con tranvías á todas direcciones, á un paso de Almirante Brown y de la Rivera y en el punto más saliente é interesante. Recomendado sus detalles. Títulos perfectos. Seña $ o|o. Comisión 3 o|o. Datos 25 de Mayo 42. EL DOMINGO 3 de Agosto á las 3.30. j28

Carlos Olmi

JUDICIAL — AL NORTE. —En pleno centro aristocrático. A 1|2 cuadra de la Avenida Las Heras, á 4 cuadras de la Avenida Quintana y á 5 cuadras de la Avenida Alvear; ahí, tocando la antigua quinta Hale. Calle Gutiérrez 2556, entre la Avenida Pueyrredón y Laprida. Con eléctricos en todas direcciones. Por la Avenida Pueyrredón, con doble vía el 58 y 59 y por la Avenida Las Heras, también con doble vía, el 35, 36, 38 y 63. Calles adoquinadas, aguas corrientes y servicio sanitario completo. Terreno con edificio viejo. Para levantar un palacio que armonice con la aristocrática ubicación. 8 metros 66 (10 varas) de frente al NE., por 25 metros 52 centímetros (41 varas) de fondo. (Superficie 410 varas cuadradas). 2 habitaciones, etc. Tasación: $ 29.031. Base: 2|3 partes: $ 26.061.06 ó sea $ 63.57 los 78 decímetros cuadrados (6 vara cuadrada). 1|3 cuadras de la Av. Las Heras. Mandato del Sr. juez civil doctor Raimundo Naveira, secretaría del doctor Lasplur, en los juicios "ab-intestato" de Antonio Fini y Beatriz Pangracio.

EL DOMINGO 3 de Agosto á las 2 p. m. en la misma finca. Seña 8 o|o. Comisión 3 por ciento. Datos, Carlos Olmi, Reconquista 353, U. T. 3290, Avenida. j28

JUDICIAL — Gran propiedad —Edificio moderno de altos y bajos. A 5 cuadras de la estación Talleres y 6 de Banfield. F. C. S. Con 110 trenes diarios de ida y vuelta, algunos rápidos de 14 minutos. Con el eléctrico 102 en la esquina. Calle Villegas 184 al 190, entre General Rodríguez y Acevedo. 8 metros 66 centímetros (10 varas) de frente al Norte y contrafrente de 8 metros 85 (10 varas 21) por 31 metros 43 centímetros (36 varas 36) en un lado y 30 metros 92 (35 varas 70) en el otro. (Superficie: 362 varas 400). Venta ad corpus. Son dos casas independientes que pueden producir cada una $ 150 mensuales. La planta alta tiene 6 habitaciones y comodidades. La planta baja tiene, también, 6 habitaciones y comodidades. Instalación de luz eléctrica embutida, cañerías de gas y agua, preparadas para recibir la corriente.—Agua de pozo semisurgente en toda la casa, por medio de cañerías. Las líneas está asegurada en $ 50.000, en "La Positiva". Están desocupadas para que los interesados puedan visitarlas libremente de 1 á 5 p. m. todos los días. Mandato del señor juez doctor Aureliano Gigena, secretaría del doctor Alsina, en el juicio por cobro hipotecario que sigue don Bernardo Casado con doña Antonia Canta García de Salazar. Base, la hipoteca: pesos 27.500.

EL DOMINGO 3 de Agosto á las 4 p. m. en la misma propiedad. Seña 8 o|o. Comisión 2 o|o. Datos, Carlos Olmi, Reconquista 353. j20

JUDICIAL — EN FLORES. Finca Caracas 1022, entre Neuquen y Franklin. Calle adoquinada y gas. Barrio de edificación compacta. A 1 cuadra de la Av. Quinta altura del 2300, 2 de Boyacá con los eléctricos 89 y 99 doble vía. 8 metros 66 centímetros (10 varas) de frente por 32 metros 77 centímetros (37 varas 84) en un costado y 32 metros 64 centímetros (37 varas) en el otro. Superficie: 280 metros cuadrados, 627 centímetros (317 varas cuadradas, 16 centivaras), 5 habitaciones y oficinas. Preciosa finca con jardín al frente, verja de hierro, galería y corredor de mosaico. Tasación, $ 16.418.81. Base, 2|3 partes: $ 10.945.86. Mandato del señor juez de primera instancia en lo civil de la capital, doctor Arturo Seeber, secretaría del señor Héctor Dejetter, en el juicio Juan Arnaldo con doña Petronila Celis de Ocampo.

EL DOMINGO 3 de Agosto, á las 3.30 de la tarde, en la misma finca. Datos, Carlos Olmi, Reconquista 353, U. T. 3290, Avenida. j28

JUDICIAL — BANFIELD En Banfield, F. C. S. Con 110 trenes diarios de ida y vuelta, algunos rápidos de 14 minutos. Calle Cabrera 243, entre Alsina y Belgrano. A 5 cuadras de la estación. 8 metros 66 (10 varas) de frente, por 56 metros 33 (65.04 varas). Total, 487.82 metros cuadrados, ó sean (650.42 varas cuadradas). Terreno con edificio viejo. 4 habitaciones, zaguán, cocina, w. c., aguas corrientes. Base, $ 5.502.56. Mandato del señor juez doctor Ondarrieta, en la sucesión Pascuala Blasini de Muro.

EL DOMINGO 10 de Agosto, á las 4 de la tarde, en la misma finca. Seña, 5 por ciento. Comisión, 2 por ciento. Datos, Carlos Olmi, Reconquista 353, U. T. 3290 (Avenida). v1as.

Manuel Castellar

EN CORONEL SUAREZ — 92 remate feria de haciendas en mis instalaciones.

EL MARTES 5 de Agosto. Oportunamente detalles.—Manuel Castellar. v4a.

*EN LAPRIDA — 101 REMA-*te feria de haciendas, en mis instalaciones.

EL MARTES 12 de Agosto. Oportunamente detalles.—Manuel Castellar. v11a.

Urquiza y Sosa

EN RUFINO — F. C. P. Y Central Argentino.—13o gran remate-feria.

EL DOMINGO 3 de Agosto de 1913, á la 1 de la tarde, venderemos:

1.134	vacunos,
45	yeguarizos,
* 190	lanares,
16	aves.

De acuerdo con el siguiente detalle:

VACUNOS

200	novillos de 2 á 3 años, mochos.
100	novillos 1 y 2 años, buena clase y estado.
100	novillos 3 años, buena clase gordos.
60	novillos 3 y 4 años, mochos, gordos especiales.
50	novillos criollos gordos.
50	novillos 4 años buena clase gordos.
50	novillos 2 años buena clase gordos.
25	novillos 2 años, buena clase gordos.
17	novillos 2 1|2 años, buena clase, gordos.
130	vacas gordas especiales, en lotes.
100	vacas gran clase y estado, servidas por toros puros.
60	vacas buena clase con
5	terneros al pie.
8	vacas Holstein con
3	terneros al pie.
41	vacas mestizas buen estado.
20	vacas secas mestizas para invernada.
20	bueyes gordos.
10	bueyes gordos especiales.
30	vaquillonas 1 1|2 años mestizas.

YEGUARIZOS

25	yeguas mestizas servidas por burro garañón.
80	novillos de 2 años, mestizos, buen estado.
25	vacas gordas, buena clase.
50	animales yeguarizos, mansos, de pecho y silla.
15	cerdos gordos, especiales.

LANARES

60	capones gordos.
70	ovejas (plantel) con 70 crías cruza Lincoln definido.

AVES

5	trios gallinas muy finas.

Por más datos á nuestro escritorio en Rufino ó á nuestros consignatarios en Buenos Aires, señores Mathieu y Cía., 25 de Mayo 198.

Comisión, 2 por ciento á cada parte por vacunos y lanares y 3 por ciento por yeguarizos y reproductores.—Urquiza y Sosa. v2sg.

Rivero y Viale

*800 VACUNOS, 500 LANA-*res.

EL VIERNES 1.o de Agosto, 24o. remate-feria en el Saladillo, F. C. Sud, á la 1 de la tarde, como de costumbre efectuaremos nuestro remate con las haciendas que nos han sido consignadas y cuyo detalle es el siguiente: 100 vacas y novillos gordos; 370 novillos de 1 1|2 á 3 años, mestizos, muy buen estado, invernada, en lotes; 80 vacas con 35 terneros; 30 bueyes gordos y buenos para el trabajo; 100 vacas invernada, mestizas, buen estado; 50 vacunos al corte; 800 ovejas gordas y para cría; 200 corderos; 30 yeguarizos; 50 cerdos y demás haciendas que se nos remitan hasta el día del remate. Por datos y pedidos de catálogos, dirigirse á nuestros escritorios en el Saladillo, F. C. S. y en Buenos Aires, Florida 230. j30

Grippo y Bollón

Brasil 3161

*EL DOMINGO 3 DE AGOS-*to á las 2 de la tarde en nuestra casa Brasil 3161, venderemos en remate todo lo que á continuación se detalla: v3

12 POTROS CLYDESDALE (pesados), muy especiales en clase grandes y corpulentos, marca y procedencia del establecimiento La Bolita, de los señores Drabble Hnos., y Cía.

EL DOMINGO 3 á las 2 p. m. v3

22 POTROS PERCHERON (pesados), muy buena clase y bien desarrollados.

EL DOMINO 3 á las 2 p. m. v3

*11 POTROS BUENOS MES-*tizos, tiro liviano de gran alzada, lindos tipos.

EL DOMINGO 3 á las 2 p. m. v3

22 YEGUAS CLYDESDALE (pesadas), especiales en clase, marca de los señores Drabble Hnos y Cía.

EL DOMINGO 3 á las 2 p. m. v3

23 CABALLOS Y YEGUAS buenas mestizas, tiro liviano, todos sumamente mansos de tiro y silla, varios carros, chatas guarnizones. Los tranvías que dejan bien con los números siguientes 4, 15, 22, 24, 47, 60, 66 y 72. v3

ADOLFO BULLRICH & Cía.

CAMPOS

*JUDICIAL — CAMPO en CO-*ronel Suárez.—A diez leguas del pueblo de este nombre, 7 de la estación Pereira, F. C. S., á más ó menos igual distancia de la línea del ferrocarril de Rosario á Puerto Belgrano, á menos de 2 horas del puerto de Bahía Blanca, sobre el arroyo Sauce Corto y lindando con los conocidos campos de La Curamalán. Parte de los alambrados campos de Soler. Un establecimiento alambrado en su perímetro con excepción de la parte limitada por el arroyo Sauce Corto, con varias poblaciones y dividido en varios potreros. Su superficie según títulos es de 8.332 hectáreas, 99 áreas y 60 centiáreas y según mensura, 8.443 hectáreas, 82 áreas y 95 centiáreas que han sido tasadas á razón de $ 160 la hectárea, ó sea un total de $ 1.031.012.72 m|n. Base de venta, dos terceras partes, $ 687.341.81 m|n.

EL SABADO 9 de Agosto, á las 3 de la tarde, en nuestra casa, calle Florida 269 y 273, por orden del señor juez de 1ª instancia, doctor Raymundo Naveira, en el expediente número 49, que tramita por la secretaría del doctor Guillermo Jiménez Zapiola. Linda: por el Norte con el lote núm. 14 de la señora Emma Soler de Coulon, por el Sur con el señor Manuel Láinez, por el Este con el arroyo Sauce Corto, en medio con el lote número 13 de don Luis Maggiore y por el Oeste con la sociedad La Curamalán. Es campo de muy buenos pastos en gran parte, apto para agricultura. Tiene aguadas permanentes de los arroyos Sauce Corto, Providencia, Cacique, Pichi y Martirio. Puede ir se á inspeccionar por Coronel Suárez, pueblo que cuenta con toda clase de comodidades. Al comprador exigiremos el 8 por ciento á cuenta de precio y el 2 por ciento de nuestra comisión. Para examinar los títulos y obtener planos, ocurrir á nuestra casa, calle Florida 269 y 273.—Adolfo Bullrich y Cía. j20

*COMO JUDICIAL — EN Ola-*varría—Parte de los afamados campos que constituyeron el establecimiento San Martín y forman hoy la fracción conocida por San Pedro de la sucesión don Fermín Zavaleta. Comprende una superficie total de 842 hectáreas, 38 áreas y 12 centiáreas de muy buen campo, distante unas cuatro leguas al NO. del ejido del pueblo de Olavarría y á ocho del centro y estación del ferrocarril Sud y á más ó menos cuatro leguas al Norte de la estación Pourtalé, ferrocarril Sud. Son campos excelentes para ganadería por su variedad de pastos, así como para agricultura por la calidad insuperable de sus tierras y sus aguas que se hallan á poca profundidad. Venta en dos lotes de 421 hectáreas, 19 áreas y 06 centiáreas, sin base, al contado, por división forzosa de condominio entre herederos mayores.

EL MARTES 5 de Agosto, á las 3 de la tarde, en nuestra casa, Florida 269 y 273. El campo en venta forma parte del que en el pleno gráfico de la provincia figura á nombre de Nazar y Chaves. Está alambrado, en su perímetro y dividido en cuatro potreros, conteniendo una población de barro y dos molinos. Linda al NO. con los lotes 25 y 26, al SO. con don José F. Beristany, por el SE. con los lotes 22, 23 y 38 y al NE. con el lote 19, todos del plano de división del establecimiento San Martín. Para visitarlo se puede ir por Olavarría, donde es muy conocido, dirigiéndose en el mismo al señor Prudencio Zavaleta, que facilitará los informes que le soliciten. Planos en nuestra casa, Florida 269 y 273 ó en las sucursales del Azul, Chascomús y Bahía Blanca, ferrocarril Sud. Escrituras por ante la escribanía de don Leandro García. Exigiremos á los compradores el 8 por ciento á cuenta y el 2 por ciento de nuestra comisión.—Adolfo Bullrich y Cía.

Transferido para el lunes 11 de Agosto

*JUDICIAL — EL ESTABLE-*cimiento La Merced, en el Tuyú. Una de las valiosas é importantes estancias modernas del Sur de la provincia. En la zona de influencia del puerto de Mar del Plata, á más ó menos, cuatro leguas de la estación Pirán y á seis de Coronel Vidal (F. C. S.). Con las obras de desagües terminadas, cruzando el campo los canales numeros 3 y 6. En campo que goza de reputación en esta zona está dividido en numerosos potreros. Comprende una área total de 6.488 hectáreas, 18 áreas y 24 centiáreas, en la que se incluye una fracción aislada, situada en el ángulo Oeste, contiene la gran casa-habitación, residencia confortable, que consta de 32 habitaciones, varias galerías, dependencia de administración y peones. Hay además una instalación de agua para producir fuerza motriz, la que sirve á la instalación eléctrica que da luz á todo el establecimiento y fuerza motriz á las máquinas de esquila. Un hermoso parque, molinos, aguadas naturales, tanques, varios puestos de material, montes y arboledas. Es un establecimiento valioso y como tal tiene consagrado su prestigio. Venta en un solo lote, con todo lo en él edificado, plantado y clavado, con la base de $ 120 m|n. la hectárea.

EL LUNES 11 de Agosto, á las 3 de la tarde, en nuestra casa, calle Florida 269 y 273. Por orden del señor juez de primera instancia doctor Aureliano Gigena, en el juicio seguido por cobro de pesos por la Caja Hipotecaria Ambrosio Serantes con Francisco Serantes, que tramita por la secretaría á cargo del doctor Fermín M. Alsina. El campo linda con el establecimiento La Felicidad de don Teodoro Serantes; El Chajá, de la sucesión Aguirre; el establecimiento Loncoy, de la señora de Landa, y campos de los señores Emiliano Aguirre, Cabrera y otros, de acuerdo con el plano que puede solicitarse en nuestra casa. El comprador deberá abonar el 8 por ciento como seña y parte de precio y el 2 por ciento de nuestra comisión. Para ver el expediente ocurrase á la secretaría indicada, en el palacio de Justicia.—Adolfo Bullrich y Cía. j8

*FRACCIONAMIENTO en Ola-*varría.—3.647 hectáreas, 02 áreas y 40 centiáreas de los afamados campos de Aroz na, hoy de la sucesión de don Fermín Zavaleta. Distan unas 2 1|2 leguas al Norte de la estación Pourtalé y seis al Oeste de Olavarría. Son campos reputados entre los muy buenos con que cuenta ese rico partido. Tienen variados y abundantes pastos, siendo muy especiales para agricultura. Venta con judicial. En 16 lotes de 140 hectáreas, 43 áreas y 90 centiáreas, sin base, al contado, por división forzosa de condominio entre herederos mayores.

EL MARTES 5 de Agosto, á las 3 de la tarde, en nuestra casa, Florida 269 y 273. Linda al NE. con la sucesión de Zavaleta, al SE. con Aramburu, al NO. con la sucesión de Zavaleta y al SO. con la sucesión de Aramburu. Está alambrado por dos de sus costados, tiene algunos alambrados interiores que lo dividen en potreros y contiene dos poblaciones y molinos. Se visita por Olavarría, dirigiéndose en el mismo á don Prudencio Zavaleta ó á su encargado, quien facilitará informes. El campo ha sido subdividido por los ingenieros Hallaferro y Chappas, pudiendo los interesados solicitar planos en nuestra casa, Florida 269 y 273

RISSO & PATRON Cía

537—B. MITRE—537

CASAS

ESPACIOSA PROPIEDAD— Chile 2549, con 560 v. c., y 7 habitaciones principales, cloacas, frutales y demás dependencias, perfectamente asoada y desocupada, con cédulas y á plazos. Base $ 28.000 y el excedente al contado, adquiriéndose con poco desembolso. Visítese desde el 4 de Agosto en adelante. Después detalles.—RISSO-PATRON & Cía.
EL DGO. 10 de Agosto, á las 2.30. j27

BONITA VIVIENDA AL Norte. Honduras 855 y Av. Canning, con 4 habitaciones inclusive el comedor que cuadra sus patios, baño y demás detalles de confort y chic. Base, $ 14.000, á plazos. Véanla. Después detalles.—RISSO PATRON & Cía.
EL DGO. 10 de Agosto, á las 4. v2

CASA CON GARAGE — Bulogne Sur Mer 581. A 100 metros de las avenidas Corrientes y Pueyrredón. Sala y 4 habitaciones, baño, etc. Renta pesos 195. Se compra con 1.000 pesos de desembolso y lo demás á plazos. Sin base. Después detalles.—RISSO PATRON y Cía.
EL DGO. 10 de Agosto á las 3. v2a.

CASA DE 20 POR 50 — EN las Barrancas de Belgrano. Frente al andén de la estación del F. C. C. A. Calle 11 de Septiembre 2274 al 80. Base pesos 25 la v. c. Después detalles.—RISSO PATRON y Cía.
EL DGO. 17 de Agosto á las 3. v9ag.

*JUDICIAL — CASA EN PA-*lermo, Soler 5657 y Bompland. Mide 9.04 por 36.07. Base de venta sus 2/3 partes pesos 10.044.33. Con 2 habitaciones de material y demás dependencias, cielos rasos de yeso, pisos de madera, pozo con bomba, etc. Venta por orden del señor juez doctor Beltrán, secretaría del señor Schatz en el juicio sucesorio de doña María Greco de Ferrari. Se exigirá el 8 o/o de seña y el 2 o/o de comisión á cargo del comprador. Más datos: B. Mitre 537.—RISSO PATRON y Cía.
EL DGO. 3 de Agosto á las 2. v3

TERRENOS

JUDICIALES—POR ORDEN del señor juez doctor Padilla en la sucesión Zanobio C. Benítez, que se tramita por ante la secretaría del doctor Padilla. Escrituras por ante el escribano Julio A. Gavastou. Base 2/3 partes de su tasación, exigiéndose el 8 o/o de seña y el 2 o/o de comisión á cargo de los compradores, á saber:
EN LA PLATA: 2 terrenos números 16 y 17, de la manzana O, compuesto cada uno de ellos de 7m50 al SO. por 80 metros de fondo al NE., Lindan por el primer rumbo calle en medio con la manzana 1; por el 2.o con los lotes 45 y 46, por el SE. con los lotes 8 al 15 inclusive y por el NO. con el 18, todos de su manzana. Tasación pesos 1.155 cada uno. Base de venta pesos 750 cada uno.
EN BERAZATEGUI: un block de tierra, manzana 22, letra X. Mide 14m729 por 48m30. Linda al SO. calle en medio; NE. con la vía férrea; NO. y SE., con Francisco Guillermo Davis. Tasación pesos 950. Base de venta, 633.34 pesos.
EN LAS CONCHAS: magnífico terreno en el cuartel tercero. Mide 10 metros de frente al SE. por 46m30 en el costado NE.; 41m75 en el del SO. y 10 metros de contrafrente. Linda por el primer rumbo con calle pública, por el segundo Antonio Fernández y por los 2 costados con Leonardo Cavigila. Tasación pesos 1.100. Base de venta pesos 733.34. Mayores datos sobre su ubicación en nuestro salón de ventas B. Mitre 537, donde tendrá lugar el remate.
EL JUEVES 14 de Agosto á las 3.— j23

EN VILLA DEVOTO — A 50 metros del andén de la estación Lacroze. 5 lotes ideales, entrando 2 esquinas. A 5 plazos, Bahía Blanca y José Cubas. Base, 8 $ la v. c. Después detalles. Datos, B. Mitre 537.—RISSO-PATRON & Cía.
EL DGO. 10 de Agosto, á las 2.30. v2ag.

NOTA — En todas las ventas, exigiremos del comprador el 8 o/o de seña y el 2 o/o de comisión (sin excepción).
RISSO-PATRON & Cía

A. Rodríguez Ortiz

*JUDICIAL — EN AVELLA-*neda (Piñeyro), Casita de dos piezas de machimbre, calle Bernardino Rivadavia 989 (antes Agüero), á una cuadra de Pavón y tranvía núm. 102 á plaza de Mayo. Superficie, 9.23 de frente por 25.05 al NO. y 20.78 varas al SE. Orden del señor juez de primera instancia en lo civil y comercial del departamento de la capital de la provincia doctor Tomás Puig Lómez, en los autos sucesorios de don José Sirvient, que tramitan por la secretaría del doctor Irigoyen H. Goyena. Base de venta, $ 2.089.
EL DOMINGO 3 de Agosto, á las 2 de la tarde, en la misma. Seña, 10 por ciento. Comisión, 2 por ciento. Escritura por el escribano Enrique de la Villa. Datos á la secretaría Goyena en La Plata ó Iriarte 356. j29

JUDICIAL — EN QUILMES Propiedad en terreno de 20x50 varas, calle Cervecería Argentina 762, al lado de la fábrica de Cerveza Quilmes, edificio, 3 piezas de material. Base, $ 13.200. Orden del señor juez de primera instancia en lo civil y comercial del departamento de la capital de la provincia doctor Tomás Puig Lómez, en los autos sucesorios de don José Sirvient que tramitan por la secretaría de don Gregorio P. Goyena. Se exigirá el 10 por ciento de seña y el 2 por ciento de comisión.
EL DOMINGO 3 de Agosto, á las 4 de la tarde, en los mismos. Datos en la secretaría Goyena, en La Plata ó Iriarte 356. Escritura por el escribano Enrique de la Villa. j29

*EN QUILMES — UNA ES-*quina en dos lotes, calle Humberto 1 y número 3, en 50 mensualidades, á 5 cuadras al Oeste de la estación del ferrocarril y 2 del tranvía al puente Barracas. Miden 20 por 20 y 10x30 varas. Base, 2 pesos vara cuadrada.
EL DOMINGO 3 de Agosto, á las 4 de la tarde. Planos y datos, á B. Mitre 383 ó Iriarte 330. U. T. 734, Barracas. j29

Leoncio Goñi

EN MAR DEL PLATA — Remataré, como judicial por separación de condominio el campo de los herederos de Ceferino Idúmez, conocido por La Petronita, de 674 hectáreas, dividido en 7 lotes de 84 y 140 hectáreas. A plazos.
EL DOMINGO 3 de Agosto, á las 3 de la tarde, en mi escritorio, San Martín 2567, Mar del Plata. Campo flor, sin curo ni tosca, todo alambrado, con agua superior (potable), diata una legua y media de la estación Dionisia y camino á Miramar, á 4 del gran balneario de ultramar (en construcción) y 5 de Mar del Plata. Base de venta 240 pesos hectárea. Condiciones de pago: los lotes 1, 2, 3 y 4: 50 por ciento al contado y el resto á uno y dos años de plazo con pagarés hipotecarios y 6 por ciento de interés anual. Los lotes 5, 6 y 7, 40 por ciento al contado y el resto á uno, dos y tres años de plazo con pagarés hipotecarios y 8 por ciento de interés anual. Títulos perfectos. Sin este requisito no se podrá exigir la escrituración. Esta condición en esta venta que las escrituras se otorgarán por ante el escribano señor Julio César Gazcón, Mar del Plata ó en Buenos Aires por los señores Telleria y Colombo, Bmé. Mitre 544. Seña, 8 por ciento. Comisión, 2 por ciento. Más datos é informes, San Martín 2567, Mar del Plata ó en Buenos Aires, Maipú 220, escritorio central. —Leoncio Goñi. j28

Rafael Morales

*JUDICIAL — CASA CONS-*trucción 3024, entre Rioja y Oruro. Con tranvía al frente. Por orden del señor juez doctor Raimundo Navetra, secretaría del doctor Roberto Basavilbaso, en el juicio que sigue don Eustaquio Almendros á Marcelo, Enrique y Radl Eugenio Almendros, por división de condominio. Base, $ 8.666.66 moneda nacional.
EL DOMINGO 3 de Agosto, á las 3 de la tarde. Edificio en cal preparado para altos, con tirantería de acero. Mide 10.33 metros de frente por 9.66 de fondo. Su edificio se compone de sala con balcones y celosías, 2 piezas, cocina y w. c., cielos rasos de bovedilla, pisos de pino de tea, puerta de calle y cancel de cedro, zaguán y patio de mosaico. Seña y á cuenta de precio 8 por ciento. Comisión, 2 por ciento. Informes, San Martín 142.—Rafael Morales. j20

Quintín Alfonsín

Paraná 453

REMATE DE NEGOCIOS — LOS MARTES, armazones, instalaciones, comestibles, bebidas, bazar, muebles, etc.—Alfonsín. v6ago.

Arturo Dubourg

JUDICIAL — ZAPATERIA Por orden del síndico liquidador del concurso formado á don Angel Ramaglia que tramita por el Juzgado doctor Martín y Herrera, secretaría doctor Britos. Las existencias de este bien surtido bazar de calzado, consistentes en zapatos, botas, de hombre, señora y niños, armazones, mostradores, etc., mercaderías que estarán á la vista en el acto del remate.
EL DIA 2 de Agosto á las 2 p. m. en el local, Monroe 4972, Villa Urquiza. Seña á satisfacción. Comisión 10 o/o á cargo del comprador. Datos á mi escritorio, Suipacha 268. j29

Banco Municipal de Préstamos

Suipacha y Viamonte—Sucursal 1, Rivadavia número 2579

*EL DIA LUNES 4 DE AGOS-*to á las 12.30 de la tarde, se procederá á rematar los empeños vencidos hasta el 10 de Julio del corriente año, correspondientes á la casa central y sucursal número 1, consistente en un gran número de alhajas, armas, ropas, máquinas de coser y objetos diversos que están en exhibición desde la fecha, debiendo continuar la subasta en los días subsiguientes, si ésta no hubiese terminado en el día indicado. La exhibición y venta se efectuará en el local de la casa central, Suipacha y Viamonte.—Buenos Aires, Julio 26 de 1913.—El secretario.—Horario: Casa central, de 9 a. m. á 5 p. m.; sucursal número 1, de 9 á 11 a. m. y de 1 á 5 p. m. j27

Francisco Erreguerena

JUDICIAL — ALMACEN, ferretería y bazar, calle Zamudio esq. Morón, Flores. Venta ordenada por el Síndico liquidador del concurso formado á don Rafael Valdez, cuyos autos tramitan ante el juzgado del Dr. Martín y Herrera, secretaría del Dr. González Gowland.
EL JUEVES 7 de Agosto á la 1 de la tarde rematará las existencias de este negocio á saber: conservas surtidas, aceites, vinos en botellas del país y extranjeros, cognacs, wisqys, Chinato Garda, vermouth Torino, francés, sidra, ajenjo, extracto de malta, refrescos finos surtidos, licores varios, azúcar, yerba, té, café, lámparas finas, platos, copas, cacerolas, baldes, palas, etc., y muchos artículos que no detallo por su extensión. Seña á satisfacción. Comisión, 10 o/o á cargo de los compradores. Por más datos, Lavalle 1226. j21

Sandro Constenla y Cía.

HOY á las 2 de la tarde y 8 de la noche **HOY**

MUEBLES

En nuestro salón Tucumán 479

*DORMITORIOS, COMEDO-*res, sala, cajas de hierro, guardarropa de 3 cuerpos, grandes arañas francesas, alfombras, estufas, bicicletas, cuadros, plantas, tienda, é infinidad de mercaderías en general. 1p

Martín Bisáñez

Casa principal, Alsina 1618

HOY

*HOY!! Gran Almacén de co-*mestibles y bebidas, Habana 3741, frente á la estación Lacroze, Villa Devoto, tranvías 86 ó Lacroze, remataré á la 1 p. m.
HOY VIERNES 1° y Sábado 2 de Agosto. Completo surtido de comestibles en generales aceites, conservas, bebidas legítimas, vinos barbera, Brella, moscato remontellado y escasos, cremas y licores finos, etc., armazones, vidrieras y mostradores cedro tallado, chapa mármol, gran división, fiderea heladera, magnífica balanza automática sanitaria, mesas cedro, sillas, campanas, tarros, aparejos, báscula. v1a

HOY A LA 1 p. m. CALLE Habana 3741 Villa Devoto, gran surtido de mercaderías, mesas y sillas de fierro y de cedro, bañomaría, armazón de bar con lunas biseladas, plancha para bordalesas, fiambreras, cortinas, instalación de luz eléctrica y de gas, un regio piano y un completo surtido de mercaderías, en general y todo cuanto estará á la vista. 1p

Hoy, CABALLERIZA, BUEN charret con magnífico caballo y guarniciones y cuanto estará á la vista, calle Habana 3741. Tranvía 86 y Lacroze dejan en la puerta. 1p

J. J. Bollini y Cía.

DEL DOCTOR BENITEZ, RE-matará todo su regio mueblaje en su casa calle Beigrano 2133.
MAÑANA SABADO á las 8 p. m. Salón con juego tapizado en nogal importado 9 piezas, espejo, gran piano Mendelson, bronces, cuadros, pedestales, ónix San Luis, jarrones Sevres, Saxe y Japón, cortinados, lámparas, etc., gran comedor Imperio, sillas vaqueta, francesas, tres piezas Chistofel de la casa Mapio, regio dormitorio Luis XV, ropero 3 cuerpos, cedro, lustrado, el interior mármoles Porto Venero sanos, docel, chaise longue, cómoda, guardarropa, adornos, etc., otro dormitorio, una plaza, etc., escritorio norteamericano completo de la casa Drysdale, plantas, tinas y varios muebles fantasía. Comisión 10 o/o. En exposición desde hoy. 1p

Enrique del Mármol

HOY

Empieza el gran remate de la

Mercería Alemana

Bmé. Mitre 643

De 2 á 6 de la tarde y de 8.30 á 11 de la noche

"La Equitativa"

*POR EL MARTILLERO SE-*ñor E. A. Giemondi, se rematará
EL VIERNES 8 de Agosto á las 8.30 de la noche y en las noches sucesivas, en el caso de no terminarse en la primera, un rico surtido de alhajas y brillantes, armas, etc., que estará á la vista en los días 7 y 8 de Agosto. En su local, Cerrito 348. v8

Luis Mussi é hijo

MUEBLES

*HOY — LLAMAMOS ESPE-*cialmente la atención sobre los regios dormitorios 3 cuerpos y comunes Maple, Velázquez, Thompson y art nouveau de 4, 5 y 7 piezas, y los comedores roble con incrustaciones bronce, art nouveau, imperio y renacimientos, sillas vaqueta y roble, vitrinas, escritorios, bibliotecas, cajas hierro, juegos cuero, Clerford para comedor y escritorios, piano, consola con espejo, juego vestíbulo, papeleras, guardarropas roble, cedro y pino, aparadores, mesas, bañadera enlozada, roperos, camas bronce, 100 sillas Viena, arañas bronce, cuadros, relojes, colchones nuevos, mesitas y la gran existencia á la vista.
HOY á las 2 de la tarde en nuestro salón 172 Bolívar 172.—Mussi é hijos.

César Gallo y Cía.

CALLE ECHEVERRIA 2396 esquina Cabildo, rematarán.
EL SABADO 2 del corriente, á las 8 p. m., muebles, piano, caja de hierro, billar, artefactos de luz eléctrica y gas, alfombras, colchones, camas de bronce y hierro, por cuenta de varios. v2ag

"La Argentina"

Martillero Ricardo Galeano

DE LA CIGARRERIA, Liberia, Rioja 891.
EL DOMINGO 3 de Agosto á las 3 de la tarde, remataré toda la existencia de este buen surtido negocio por lo que don y sin retirar lote, por cesación de negocio quemaré á cualquier precio, buenos armazones, mostradores, vidriera y aparato riqueladlo, letreros, patente y todo lo que estará á la vista en el día del remate. 10 o/o á cargo del comprador. Para más datos á mi escritorio La Argentina, Alsina 1964.—Ricardo Galeano. Mañana detalles. v2

Emilio Méndez

DE ALMACEN Y BEBIDAS calle Solís 900.
HOY HOY VIERNES á la 1.30 procederé á vender en remate público, 7.000 pesos en artículos, que en parte detallo: Arroz, aceite, yerba, aceite Bau, Ottone francés y otras varias marcas; velas, grasa, kerosene, alcohol, galletitas, jabón, chorizos, aceitunas, té, café, chocolate, duraznos conserva, etc., galletitas, bizcochos, pimientos, escobas, cepillos, atún, merluza, poscadilla, calamares, salmón, langosta, sardinas, anchoas y otra infinidad de conservas y comestibles que no detallo; 1.500 botellas licores varios, báscula, balanza, molinillo, mostrador, armazones, campanas, tarros y muchos otros útiles. Comisión 10 o/o. Seña en cada lote. v1ag

DE ALMACEN, HOY A la 1.30, venta, á cuenta por [illegible] Chacabuco 187.

F. Beretta & Cía.

531, CORRIENTES, 531

v3

MUEBLES

El JUEVES 7 de AGOSTO

A LAS 2 DE LA TARDE

y A LAS 8 de la NOCHE

v3

*MUEBLES — REGIOS JUE-*gos de comedor, dormitorio, escritorio, sala, escritorio americano, bibliotecas, guardarropas, cortinados, consolas, vitrinas, juegos de vestíbulo, piano, cuadros, objetos de arte, alfombras, mesitas para juego, juegos de marroquín y cuero, gran surtido de artefactos eléctricos, cajas de hierro é infinidad de muebles sueltos que están en exhibición en nuestro salón de ventas.
EL JUEVES 7 de Agosto á las 2 de la EL JUEVES 31 de Julio á las 2 de la tarde y 8 de la noche en nuestra casa, Corrientes 531. Comisión 10 o/o.—F. Beretta y Cía. a1

*ENCAJES FINOS — IMPOR-*tante venta en pública subasta de una partida de encajes finos, confeccionados en Italia, en la escuela de trabajos femeninos, que funciona bajo la real protección de la reina Margarita, cuyos trabajos han sido premiados en las exposiciones con medalla de oro. Los trabajos son artísticamente confeccionados y de gran perfección, son exclusivamente 84 únicos lotes entre los cuales entran notables juegos de thé, tela antigua bordados, encajes de Milán, otros de punto de Venecia á la aguja, otro estilo pompeyano, otro estilo Raffaellesco, abanicos encajes chantilly, Luis XV, carpetas, juegos de cama tela finísima de Flandra, stores, almohadones, para sala Richelieu, servicios de mesa completos para 12 cubiertos, centros de mesa, manteles, caminos, bolsitas, carpetas, puntillas, cuellos, pañuelos, etc., y todo lo que constituye una alta novedad para las personas selectas y de buen gusto. Recomendamos esta venta á las señoras y familias, sin base. Piden catálogos detallados á nuestra casa. Corrientes 531. El remate se efectuará
EL MARTES 5 de Agosto á las 4 de la tarde en nuestro salón de ventas, Corrientes 531, desde el sábado 2 puede visitarse de 10 a. m. á 7 p. m. Comisión 10 o/o. á cargo del comprador.—F. Beretta y Cía. j29

BLANCO ENCALADA 3.833 —Bonita propiedad á dos cuadras de la estación Coghlan y una de la importante de Monroe, adoquinada. Consta su edificio de jardín con verja de hierro al frente, 4 dormitorios, comedor, pieza de servicio, baño, galería, cielos rasos de yeso, buena carpintería, bomba y dependencias. Base, $ 8.000, pudiendo el comprador tomar á su cargo una hipoteca que la propiedad reconoce de $ 6.000 y el excedente al contado.
EL DOMINGO 3 de Agosto, á las 3, en la propiedad. Seña, 3 por ciento. Comisión, 2 por ciento. Otros datos en nuestra casa, Corrientes 531.—F. Beretta y Cía. j27

EN VILLA URQUIZA — Una propiedad flamante, calle Olazábal 4991, á tres cuadras de la estación y una de Triunvirato. Base $ 12.000.
EL DOMINGO 10 de Agosto, á las 3.30. Seña 3 o/o. Comisión 2 o/o. Otros datos, Corrientes 531.—F. Beretta y Cía. j31

Manuel A. Romero

(Antigua casa Fco. Constenla)

CONFECCIONES, TIENDA y ropería, cuellos estolas, echarpes y manchones de piel, de última novedad, impermeables de goma, sobretodos, cortes de casimir, frazadas de lana, mantas de viaje, colchas, carpetas, sábanas, manteles, servilletas, toallas, repasadores, alemanesco, uso doméstico, bramante, géneros de lana y seda para vestidos, camisetas, calzoncillos y medias de lana y algodón, etc. Armazones, mostradores, heladeras, fideeras, pupitres, vidrieras de calle y de mostrador, mesas de cedro y pino, sillas de Viena; cocinas económicas de varios tamaños, puertas, ventanas, maderas, tirantes, chapas cinc, etc.
EL VIERNES 10., á la 1 p. m., en alcoba, Bolívar 120. Seña al comprador el 10 o/o.—Manuel A. Romero. j31

Mariano Salabert y Cía.

MUEBLES

v1ag.

HOY HOY 1o. DE AGOSTO se rematarán los dormitorios, comedores, escritorios, bibliotecas, cajas de hierro de 1 y 2 puertas, en Chacabuco 187.
HOY VIERNES 1.° de Agosto, á las 2 de la tarde, dormitorios Luis XIV, XV, XVI, nogal, pis-pam, cedro y otros muchos de 3 cuerpos, comedores roble de estilos sencillos y elegantes, Renacimiento, Luis XVI y otros estilos todos de modernas construcciones, pianos, sillas fantasía, juegos asia caoba de fantasía, dormitorios, genuinos ingleses, franceses, alemanes y otros, cortinados, artefactos eléctricos, sillas de roble, lavatorios, roperos, camas, mesas, colchones, alfanjes, cajas de hierro, guardarropas, espejos, cuadros, cristales, lunas, jarrones, chiffonier importado, bañaderas y infinidad de otros artículos.
HOY VIERNES á las 2 de la tarde, Chacabuco 187.

Vicente Rocco y Cía.

AVERIAS DE INCENDIO — Gran tienda El Progreso, Moreno 451 y 461, de las mercaderías salvadas del incendio de la gran tienda El Progreso, las venderemos por cuenta de seguros y orden del liquidador señor Gregorio Centurión, cuyo detalle en parte es como sigue: carpetas de felpa, géneros, fantasías, telas de hilo para sábanas, uso doméstico, bramantes, madapolanes, almanescos de hilo, bombasíes, colores y blanco, satín, sedas, nansú, felpas, terciopelo, pieles, guarniciones, mercerías, camisas, sábanas, alfombras cortadas, una gran cantidad de vestidos de seda, y otros para señora y niñas, trajes de niños, perfumería extranjera, flores, una cantidad de sombreros de moda para señoras, gran partida de alfombras de Smyrna y cortada varios tamaños, casimires, frazadas lana muy finas, etc.
LOS DIAS MARTES 5, MIERCOLES 6 y JUEVES 7 de Agosto á la 1 de la tarde, Dichas mercaderías, se venderán en el salón Moreno 451 y 461. Datos á nuestra casa, Victoria 621.—Vicente Rocco y Cía. v7a.

Carlos Trincavelli y Cía.

MUEBLAJE IMPORTADO

A las 8.30 de la noche

TODOS EN PUNTO

Avenida de Mayo 1157

1p

*REGIOS MUEBLES DE RO-*ble su mayor parte importados, nuevos sin uso, por orden de una importante casa en liquidación.
HOY VIERNES 1 DE AGOSTO á las 8.30 de la noche en la gran casa, Avenida de Mayo 1157. Juego sala lampa, gran piano, espejos, consola, vitrina, cuadros, bronces, etc. Regias arañas luz eléctrica en toda la casa. Escritorios y bibliotecas norteamericanas, juego cuero, idem roble, reloj de pie, cuadros, bronces, etc. Balconcitos con ricas tapicerías indochinos, grandes jarrones, panneaux y biombo con marco. Dos regios dormitorios de cabio con ropero 3 cuerpos y toilette, mesitas, docel, adornos, etc. Gran comedor roble, aparador 3 cuerpos con vitraux, espejos, mesa automática, cristalero y 12 sillas roble y marroquín, regia araña luz eléctrica, metales, cristalería, porcelana, cuadros, jarrones, etc. Antecomedor completo, etc. Dos dormitorios de niña, riquísimos imperdonables, guardaropas, muebles sueltos. Vestíbulo: juego roble, peruba, jarrones, cuadros, etc. Visítese, todo es regio y nuevo, fiamante, con orden de quemar. Datos, Suipacha 21. v1

Williams y Cía.

HOY á las 8.30 p. m.

MUEBLAJE IMPORTADO

por THOMPSON y MAPLE

*MUEBLES — RICO Y MO-*derno mueblaje del doctor Batlone, que adorna la casa, Cangallo 2224.
HOY VIERNES 1.° de Agosto á las 8.30 de la noche. Juego sala Luis XV, consola, espejo, mesa centro y columnas haciendo juego bruñido á oro. Cuadros al óleo de positivo mérito, bronces, jarrones, pedestales, vitrinas, escritorio de señora, soberbio piano concierto, juguete hamburgués, espléndidas arañas de la casa Azarotto, cortinados, alfombras, etc. Escritorio roble, bibliotecas, id, gran caja fierro, juego cuero y demás. Regio dormitorio roble estilo moderno con ropero de 3 cuerpos, otro id más chico, docel y cortinados de moaré, etc., soberbio comedor caoba de la casa Thompson, carpeta felpa, metales finos, porcelanas, cristalero y demás, antecomedor completo de roble también de la casa Thompson, 3 ricos guardarropas con lunas biseladas, muebles sueltos, juego vestíbulo, plantas y cuanto objeto estará á la vista. Visítese á cualquier hora. Comisión 10 o/o.

1p

Coll hermanos

LOS BUQUES LUDOVICO Y Libertad, se rematarán
EL DIA 3 de Septiembre del corriente año á las 9 a. m. en el local de la prefectura general de puertos, de esta capital (Asunción, Paraguay). Bases para la venta. Vapor Ludovico, pesos 50.000 oro sellado. Vapor Libertad, pesos 20.000 oro sellado. Para más detalles ver los periódicos "El Diario", "El Tiempo", "El Nacional" y "Colorado" de Asunción. Informes por carta dirigirse á los rematadores señores Coll hermanos calle Colón 315, Asunción (Paraguay).

Guillermo Gowland y Cía.

MERCADERIAS

REMATES SEMANALES — LOS MIERCOLES Y VIERNES: comestibles, bebidas, ferretería, tienda, artículos rurales, etc., á la 1 de la tarde, en nuestra casa, Bolívar 351 y 361. perm.

*ARTICULOS PARA ELEC-*tricidad. En nuestra casa, 351 Bolívar 361.
EL VIERNES 1 de Agosto, á las 2 p. m., 2200 lámparas de 16 á 100 bujías de 50 volts, 3500 carbones para lámparas de arco, 1100 vasos de vidrio para pilas, 12 lámparas de arco, globos, reguladores, protectores, etc. Seña 30 o/o.—Guillermo Gowland y Cía. j31

*120 TERCIOS YERBA PARA-*guaya. Por cuenta y orden de una casa introductora, se rematarán.
EL VIERNES 1o. de Agosto, á las 2.30 p. m., en lotes.—Guillermo Gowland y Cía. j31

Nueces, GARBANZOS, Arroz porotos y avellanas, 400 bolsas, se rematarán en nuestra casa, Bolívar 351/61.
EL VIERNES 1o. de Agosto, á las 2 p. m., en cajones. j31

*CHAMPAGNE, JEREZ, Opor-*to, vinos generosos, vermouth, whisky, aperitif, vino espumante y otros, 300 cajones, se rematarán en lotes, en nuestra casa, Bolívar 351/61.
EL VIERNES 1o. de Agosto, á las 2 p. m., en lotes.—Guillermo Gowland y Cía. j31

MUEBLES, ETC.

SEMANALES, Corrientes 2791 (edificio Banco de Italia), SABADOS á las 2 y 8 p. m., muebles automóviles, etc. y DOMINGO á las 2, tienda, lunar, mercaderías generales. Anticipamos dinero sobre lo que nos remitan para remate. U. T. 1537 (Mitre).—V. S. Vinelli y Hno. 1p

*REGIO MUEBLAJE COM-*pleto que adorna lujosamente la casa Triunvirato 670, por ausentarse su dueño, se rematará
EL LUNES 4 de Agosto, á las 8 de la noche. Allí mismo. Espléndidos muebles de lujo y casi nuevos, bonito juego de vestíbulo, cuadros, percha paragüera etc., juego de sala Luis XV forrado en lampás seda, muy buen piano gran formato, consola con espejo, perfectamente dorado, bibelots, petit bronces, gobelinos, alfombras, cuadros, candelabros plata, reloj, etc., elegante juego comedor art-nouveau, algo bueno con sillas, carpeta de felpa, heladeras, cuadros, alfombra, jarrones, espejo, columnas, mantelería, juegos de loza y cristal, etc., muy buenos dormitorios de una y dos plazas roble y tallco, con espléndidas camas de bronce macizas, cortinados y doseles modernos, etc., muchos muebles sueltos, cuarto de baño completo, batería de cocina, plantas y demás que acostumbramos visitar de 10 á 12 y de 2 á 5. Informes á nuestra casa, Corrientes 2791 (sección remates de muebles).—V. S. Vinelli y Hno. j31

NOTABLE SURTIDO DE muebles, juego de sala Luis XVI, lampás de seda, gran marca Hauvais Fils, espléndidas consolas con espejos, 4 regios comedores todo roble, arte nuevo diferentes gustos, varios Renacimiento y pino tea, juegos de escritorio Rothschild, escritorios norteamericano, ministros y á ferrocarril legítimos, escritorio dactilográfico, roble, de una y dos plazas, otros Luis XV y XVI y otros estilos, camas de bronce y Viena, verdaderas, cajas de hierro del país y extranjeras de una y dos puertas con cerradura á secreto, alfombras, guardarropas de uno y tres cuerpos de desarme con y sin lunas biseladas, bibliotecas varias, relojes, dosceles, cortinados, cuadros, espléndidos gobelinos y demás que merece una visita. Se rematará todo al mejor postor, mañana de las 8 de la noche en nuestros amplios salones, Corrientes 2791 (edificio Banco de Italia).—V. S. Vinelli y Hno. v2

*120 BUTACAS DE ORDE-*nanza de cedro casi nuevas para bibliotecas, se rematarán en lotes y sin base.
EL SABADO 2 de Agosto, á las 2 de la tarde, en nuestro amplio sótano, Corrientes 2791.—V. S. Vinelli y Hno. j31

F. P. Bollini & Cía.

Bolívar 160

SEMANALES —LOS LUNES caballos, carruajes y guarniciones. MARTES Y SABADOS, plantas. LOS JUEVES, muebles y mercaderías varias. En nuestra casa, Bolívar 160, á las 2 p. m. p.

*JUDICIAL — EL MUEBLA-*je que adorna la casa-habitación calle Carlos Pellegrini número 723, perteneciente á la sucesión de don José Manuel Achával, y por orden del señor juez de primera instancia doctor don Aureliano Gigena, secretaría del doctor M. Echegaray: juego veneciano nogal tallado, piano 1/2 cola Chickering, otro perpendicular Beethoven, vitrine bombé, grandes espejos con jardineras Luis XV, juego de sala, cortinados de pelouche, alfombrados, mármoles, petit-bronces, cuadros, columnas, adornos, mesas de centro, chiffonier Houle, caja de hierro Hasch, dormitorios Luis XV 3 cuerpos nogal tallado en oro y otros de cedro, primer marquetería con camas de bronce, gran comedor nogal tallado con sillas de vaqueta, guardarropas de cedro y demás muebles que estarán á la vista. Se rematarán
EL LUNES 4 de Agosto, á las 2 de la noche. Seña, 20 por ciento. Comisión, 10 por ciento.—F. P. Bollini y Cía. j21

*JUDICIAL — ALHAJAS FI-*nas engarzadas en oro y en platino, gramos de platino y oro para trabajar, monturas de oro 18 y platino, prendedores, aros, relojes, anillos, pendantiffs, bomboneras, estuches con artículos y necesaires, piedras sueltas, brillantes, perlas, rubíes, etc., etc., gran caja de hierro argentina, escritorio norteamericano, vitrina, biblioteca, mostradores, máquina de escribir, tornos, motorcito eléctrico, herramientas y utensilios del ramo, etc., etc., por orden de los síndicos señores A. y E. Worms, en el concurso á don Luis P. Carnovali, cuyos autos tramitan por el juzgado del doctor don J. B. Estrada, secretaría del doctor Ramírez. Se rematarán
EL VIERNES 1.o de Agosto á las 2 p. m. en nuestra casa, Bolívar 160. En exposición desde el día antes. Comisión al comprador, 10 o/o.—F. P. Bollini y Cía. j24

JUDICIAL — AUTOMOVIL Fiat, casi nuevo, landaulet, 4 cilindros, 30 HP., perteneciente á la sucesión de don José Manuel Achával y por orden del señor juez de primera instancia doctor don Aureliano Gigena, secretaría del doctor M. Echegaray: Se rematará
EL LUNES 11 de Agosto, á las 3 de la tarde, en nuestra casa, Bolívar 160. Comisión al comprador, 10 por ciento.—Seña, 20 por ciento.—F. P. Bollini y Cía. j27

JUDICIAL — LAS ALHAJAS pertenecientes á la sucesión de doña María Palendo de Tirro, por orden del señor juez de primera instancia, doctor J. V. Pera, secretaría del doctor González del Solar. Se rematarán
EL VIERNES 1.o de Agosto á las 3 p. m. en nuestra casa, Bolívar 160. Comisión al comprador 10 o/o.—F. P. Bollini y Cía. j29

10 POTROS PERCHERONES perfectamente palenqueados, procedentes del establecimiento "La Manuela", del señor Enrique Bonifacio; primer lote que se destina á la venta en remate.
EL LUNES 4 de Agosto á las 2 p. m., en nuestra casa, Bolívar 160 Comisión al comprador.—F. P. Bollini y Cía. j30

Adolfo Calvete

*ORDEN DEL ADMINISTRA-*dor de impuestos internos.
EL MIERCOLES 6 de Agosto, á las 2 de la tarde, remataré en el depósito fiscal de impuestos internos, calle Almirante Brown casi esquina Dulce, frente á la estación del tranvía Anglo-Argentino, la mercadería siguiente: 750 tanques de hierro cilíndricos para alcohol de 800 á 600 litros; 50 ídem ídem de 800 á 400 litros; 720 kilos 670 gramos de tabaco picado; 1.141 kilos 205 gramos, tabaco en hoja; 44.470 cigarros habanos y varios; 7 kilos 850 gramos cigarrillos, 3.707 cigarrillos sueltos y en paquetes; 500 gramos despuntes; 21 kilos palo tabaco; 8.650 kilos 600 gramos polvo tabaco; moldes para cigarros, máquinas picadoras, planzas, é alambiques de cobre de hierro, filtros, bebidas varias en cantidad con análisis recientemente hecha que declara aptos para el consumo, envases, alcohólica, etc., etc. El comprador deberá abonar el impuesto fiscal correspondiente antes de retirar la mercadería, salvo que sea comerciante matriculado en dicha administración, en cuyo caso se le debitará en su cuenta corriente. Venta en lotes grandes y chicos y con opción. Sin base, todo al más alto precio y al contado. Comisión, 10 por ciento á cuenta del comprador. En exposición desde el lunes 4 de Agosto de 1 á 5 p. m. Otros informes, secretaría de la Inspección Interventora de la Comisión Nacional de Casas Baratas, Cangallo 1115 (Palacio de Correos). j29

Ernesto J. Cueli

*SASTRERIA CONFECCIO-*nes y camisería, calle Corrientes 2877, rematará las existencias por cesación de negocio.
EL DOMINGO 3 de Agosto á la 1.30 p. m. gran surtido de camisitos extranjeros en piezas y cortes para trajes, sobretodos, pantalones y chalecos para invierno y verano, confección, sobretodos, trajes para hombres, jóvenes y niños, chalecos, sacos y pantalones, sombreros, galeras, gorras, camisas camisetas, medias, calzoncillos, pañuelos, corbatas y otros artículos del ramo, forros, percalina, entretela, sedas, brin, botones, hebillas, etc., etc., armazón con estantes, otros con puertas corredizas, tres mostradores, sillas, dreras de cuero, aparatos niquelados, escritorios, caja, mostradores de cedro, vidrieras, 6 mostradores 8 espejos lunas 50 por 175, percheros, divisiones, 20 maniquíes finos, sillas, planchas, mesas de planchar, id para trabajo, cocina á gas, máquina singer escalera, toldo, letreros y en resumen todas las existencias de esta importante casa. Comisión 10 o/o á cargo del comprador. Datos á mi escritorio, Rivadavia 767.—Ernesto J. Cueli. a1

F. P. Bollini & Cía.

Bolívar 160

SEMANALES —LOS LUNES caballos, carruajes y guarniciones. MARTES Y SABADOS, plantas. LOS JUEVES, muebles y mercaderías varias. En nuestra casa, Bolívar 160, á las 2 p. m. p.

*JUDICIAL — EL MUEBLA-*je que adorna la casa-habitación calle Carlos Pellegrini número 723, perteneciente á la sucesión de don José Manuel Achával, y por orden del señor juez de primera instancia doctor don Aureliano Gigena, secretaría del doctor M. Echegaray: juego veneciano nogal tallado, piano 1/2 cola Chickering, otro perpendicular Beethoven, vitrine bombé, grandes espejos con jardineras Luis XV, juego de sala, cortinados de pelouche, alfombrados, mármoles, petit-bronces, cuadros, columnas, adornos, mesas de centro, chiffonier Houle, caja de hierro Hasch, dormitorios Luis XV 3 cuerpos nogal tallado en

Debe Vd. aprovechar los días que faltan haciéndonos una visita

Estamos terminando de LIQUIDAR las pocas existencias que nos quedan de INVIERNO á precios bajísimos.

SECCION CONFECCIONES

TRAJES DE SACO en casimir, corte elegante, á . . .	$	15
SOBRETODOS con forro de lana, gustos modernos, á	"	15
SOBRETODOS con forro de seda, muy elegantes, á	"	25

SECCION MEDIDA

TRAJES DE SACO casimir inglés, con buenos forros, á	$	26
TRAJES DE SACO que se vendían á 65, 60 y 55, HOY á	"	30
TRAJES DE SACO que se vendían á 85, 80 y 75, HOY á	"	50

SECCION INTERIOR

Los pedidos que recibimos por carta del interior de la República, los atendemos con preferencia y especial esmero, y devolvemos el importe de la mercadería que no sea del agrado del cliente.

EL NUEVO SIGLO

DOMINGUEZ y FERNANDEZ

Sucesores de: **B. MURO & Cía.**

SUCURSAL:
Córdoba y Entre Ríos
ROSARIO STA. FE

Estos precios de LIQUIDACION rigen igualmente en nuestra SUCURSAL, los cuales pueden aprovechar su numerosa clientela.

CASA MATRIZ:
Bmé. Mitre y Maipú
BUENOS AIRES